



聯合骨科器材股份有限公司

United Orthopedic Corporation

公開說明書

(一〇二年度現金增資發行新股)

一、公司名稱：聯合骨科器材股份有限公司

二、本公開說明書編印目的：一〇二年度現金增資發行新股

(一)現金增資發行新股

1. 來源：現金增資發行新股。
2. 種類：記名式普通股，每股面額新台幣壹拾元整。
3. 股數：7,000,000股
4. 金額：新台幣70,000仟元整
5. 發行條件：

(1)本次現金發行新股，每股面額新台幣10元，溢價發行價格為每股30元，發行7,000,000股，依公司法第267條規定保留15%，計1,050,000股予員工認購。另依證券交易法第28條之一規定提出10%，計700,000股對外公開承銷，其餘75%計5,250,000股由原股東依認股基準日之股東名簿所載之股東持有股份比例計算，每仟股認購113.23807股。原股東可認購股數未滿一股於認股基準日之次日起至繳款截止日止自行併湊認購，併湊後仍不足一股或逾期未併湊者及認購不足部份，授權董事長洽特定人按發行價格認購。

(2)本次現金發行新股，其權利、義務與原股份相同。

6. 公開承銷比率：10%。
7. 承銷及配售方式：採公開申購配售方式對外公開承銷。

(二)國內第一次無擔保轉換公司債

1. 發行種類：發行國內第一次無擔保轉換公司債。
2. 發行金額：發行總金額新臺幣200,000仟元整，發行價格為依票面金額十足發行。
3. 債券利率：票面利率0%。
4. 發行條件：發行期間三年，自發行滿一個月之翌日起至到期日前十日止，得請求依轉換辦法規定轉換為本公司普通股。
5. 公開承銷比例：全數委由承銷商對外公開承銷，公開承銷比例100%。
6. 承銷及配售方式：採餘額包銷並以詢價圈購方式對外公開承銷。
7. 發行及轉換辦法：請參閱本公開說明書第419~424頁。

三、本次資金運用計畫之用途及預計可能產生效益之概要：請參閱本公開說明書第58頁。

四、本發行之相關費用：

(一)承銷費用：計500萬元。

(二)其他費用：包含會計師公費、律師公費、印刷等費用，約30萬~50萬元。

五、有價證券之生效，不得藉以作為證實申報事項或保證證券價值之宣傳。

六、本公開說明書之內容如有虛偽或隱匿之情事者，應由發行人及其負責人與其他曾在公開說明書上簽名或蓋章者依法負責。

七、投資人應詳閱本公開說明書之內容，並應注意本公司之風險事項：請參閱公開說明書第5頁至第9頁。

八、查詢本公開說明書之網址：公開資訊觀測站：<http://newmops.tse.com.tw/>；

本公司網址：<http://www.uoc.com.tw/>

聯合骨科器材股份有限公司編製

中華民國一〇二二年三月十五日刊印

一、本次發行前實收資本額之來源

資本來源	金額(單位：新台幣元)	佔實收資本額之比率
設立登記	27,500,000	5.93%
現金增資	492,250,000	106.17%
減資	(56,125,000)	(12.10%)
合計	463,625,000	100.00%

二、公開說明書之分送計畫：

(一)陳列處所：除依規定檢送有關單位外，另陳列於本公司供查詢。

(二)分送方式：依行政院金融監督管理委員會規定方式辦理。

(三)索取方式：請親洽上列陳列處所或至公開資訊觀測站(<http://newmops.tse.com.tw>)下載。

三、證券承銷商名稱、地址、網址及電話：

名稱：日盛證券股份有限公司 網址：<http://www.jihsun.com.tw>

地址：台北市重慶南路一段10號2樓 電話：(02)2361-0606

四、公司債保證機構名稱、地址、網址及電話：不適用。

五、公司債受託機構名稱、地址、網址及電話：

名稱：合作金庫商業銀行股份有限公司 電話：(02)2311-8001#187

地址：台北市永綏街7號 網址：www.tcb-bank.com.tw

六、股票及公司債簽證機構名稱、地址、網址及電話：不適用。

七、辦理股票過戶機構之名稱、地址、網址及電話：

名稱：日盛證券股份有限公司 網址：www.jihsun.com.tw

地址：台北市重慶南路一段10號11樓 電話：(02)2382-6789

八、信用評等機構之名稱、地址、網址及電話：不適用。

九、公司債簽證會計師及律師姓名、事務所名稱、地址、網址及電話：不適用。

十、最近年度財務報告簽證會計師姓名、事務所名稱、地址、網址及電話：

會計師姓名：佟韻玲會計師、楊智惠會計師

事務所名稱：安永會計師事務所 電話：(02)2720-4000

地址：台北市基隆路一段333號9樓 網址：www.ey.com.tw

十一、複核律師姓名、事務所名稱、地址、網址及電話：

律師姓名：楊美玲律師 網址：<http://www.thylaw.com.tw/>

事務所名稱：台灣通商法律事務所 電話：(02)2585-2569

地址：台北市中山北路3段54號6樓企業大樓602室

十二、發言人、代理發言人姓名、職稱、聯絡電話及電子郵件信箱：

發言人姓名：林延生

代理發言人姓名：林春生

職稱：董事長

職稱：副總經理

E-mail：jasonlin@uoc.com.tw

E-mail：cslin@uoc.com.tw

電話：(02)2929-4567 分機1101

電話：(02)2929-4567 分機1339

十三、公司網址：www.uoc.com.tw

聯合骨科器材股份有限公司公開說明書摘要

實收資本額：新台幣463,625仟元		公司地址：新竹市新竹科學工業園區園區二路57號		電話：(03)577-3351	
設立日期：82年3月5日			網址： www.uoc.com.tw		
上市日期：不適用		上櫃日期：93年9月29日		公開發行日：87年11月25日	
管理股票日期：不適用		發言人：林廷生		代理發言人：林春生	
負責人： 董事長：林廷生 總經理：林廷生		職稱：董事長		職稱：副總經理	
股票過戶機構：日盛證券股份有限公司		電話：(02)2382-6789			
地址：台北市重慶南路一段10號2樓		網址： http://www.jihsun.com.tw			
股票承銷機構：					
名稱：日盛證券股份有限公司		網址： http://www.jihsun.com.tw			
地址：台北市重慶南路一段10號2樓		電話：(02)2361-0606			
最近年度簽證會計師：安永聯合會計師事務所佟韻玲會計師、楊智惠會計師					
地址：台北市信義區基隆路一段333號9F		電話：(02) 2720-4000		網址： http://www.ey.com.tw	
複核律師：					
律師姓名：楊美玲律師		網址： http://www.thylaw.com.tw/			
事務所名稱：台灣通商法律事務所		電話：(02)2585-2569			
信用評等機構：不適用		電話：不適用		地址：不適用	
網址：不適用					
最近一次經信用評等日期：不適用		評等標的：不適用		評等結果：不適用	
董事選任日期：100年6月22日，任期：3年			監察人選任日期：100年6月22日，任期：3年		
全體董事持股比例：11.23% (101年12月31日)			全體監察人持股比例：0.80% (101年12月31日)		
董事及監察人及持股10%以上股東及其持股比例：(101年10月31日)					
職稱	姓名	持股比例	職稱	姓名	持股比例
董事長本人	林廷生	3.70%	監察人本人	徐宗源	0.80%
董事本人	林春生	3.12%	監察人本人	王錦祥	0.00%
董事本人	郝海晏	1.26%	監察人本人	陳麗如	0.00%
董事本人	啟一投資(股)公司	1.71%	獨立董事本人	王約成	0.00%
董事之法人代表人	李啟芳	0.00%	獨立董事本人	李俊賢	0.00%
董事本人	吳楚華	1.44%			
工廠地址：新竹市科學工業園區園區二路57號		電話：(03)577-3351			
主要產品：	人工關節產品、脊椎及創傷產品、代工產品、其他產品	市場結構(100年度)：內銷28.66%、外銷71.34%		參閱本文之頁次	
				第31頁	
風險事項：	請參閱本公開說明書公司概況之風險事項記載			參閱本文之頁次	
				第5~9頁	
去(100)年度	營業收入：700,533仟元 稅前純益：57,960仟元		每股盈餘：1.25元		第234頁
本次募集發行有價證券種類及金額：			請參閱本公開說明書封面		
發行條件：			請參閱本公開說明書封面		
募集資金用途及預計產生效益概述：			請詳見本公開說明書第58頁		
本次公開說明書刊印日期：102年3月15日		刊印目的：發行國內第一次無擔保轉換公司債			
其他重要事項之扼要說明及參閱本文之頁次：請詳見本公開說明書目錄					

聯合骨科器材股份有限公司

公開說明書目錄

壹、公司概况.....	1
一、總公司、分公司及公司簡介.....	1
(一)設立日期.....	1
(二)總公司、分公司及工廠之地址與電話.....	1
(三)公司沿革.....	1
二、風險事項.....	5
(一)風險因素.....	5
(二)訴訟或非訟事件.....	9
(三)公司董事、監察人、經理人及持股比例超過百分之十之大股東最近二年度 及截至公開說明書刊印日止，如有發生財務週轉困難或喪失債信情事，應 列明其對公司財務狀況之影響.....	10
(四)其他重要事項.....	10
三、公司組織.....	11
(一)組織系統.....	11
(二)關係企業圖.....	13
(三)總經理、副總經理、協理及各部門及分支機構主管資料.....	14
(四)董事及監察人.....	15
(五)發起人.....	17
(六)董事、監察人、總經理及副總經理之酬金.....	18
四、資本及股份.....	24
(一)股份種類.....	24
(二)股本形成經過.....	24
(三)最近股權分散情形.....	24
(四)最近二年度每股市價、淨值、盈餘、股利及相關資料.....	28
(五)公司股利政策及執行狀況.....	28
(六)本次擬議之無償配股對公司營業績效及每股盈餘之影響.....	29
(七)員工分紅及董事、監察人酬勞.....	29
(八)公司買回本公司股份情形.....	30
五、公司債(含海外公司債)辦理情形.....	30
六、特別股辦理情形.....	30
七、參與發行海外存託憑證之辦理情形.....	30

八、員工認股權憑證辦理情形	30
九、限制員工權利新股辦理情形	30
十、併購辦理情形.....	30
十一、受讓他公司股份發行新股辦理情形	30
貳、營運概況.....	31
一、公司經營.....	31
(一)業務內容.....	31
(二)市場及產銷概況.....	38
(三)最近二年度從業員工人數	44
(四)環保支出資訊.....	45
(五)勞資關係.....	45
二、固定資產及其他不動產	46
(一)自有資產.....	46
(二)租賃資產.....	46
(三)各生產工廠現況及最近二年度設備產能利用率	46
三、轉投資事業.....	47
(一)轉投資事業概況.....	47
(二)綜合持股比例.....	47
(三)上市或上櫃公司最近二年度及截至公開說明書刊印日止，子公司持有或處 分本公司股票情形及其設定質權之情形，並列明資金來源及其對公司經營 結果及財務狀況之影響	47
(四)最近二年度及截至公開說明書刊印日止，發生公司法第一百八十五條情事 或有以部分營業、研發成果移轉子公司者，應揭露放棄子公司現金增資認 購情形，認購相對人之名稱、及其與公司、董事、監察人及持股比例超過 百分之十股東之關係及認購股數	47
四、重要契約.....	48
參、發行計畫及執行情形	49
一、前次現金增資、併購或受讓他公司股份或發行公司債資金運用計畫分析	49
二、本次現金增資、發行公司債或發行員工認股權憑證計畫應記載事項	49
(一)本次募集與發行有價證券計畫內容	49
(二) 本次發行公司債者，應參照公司法第二百四十八條之規定，揭露有關事 項及其償債款項之籌集計畫與保管方法。如有委託經本會核准或認可之信 用評等機構評等者，並應揭露該機構名稱、評等日期及公司債信用評等結 果。如附有轉換、交換或認股權利者，並應揭露發行及轉換、交換或認股	

辦法、發行條件對股權可能稀釋情形與股東權益影響	50
(三)本次發行特別股者，應揭露每股面額、發行價格、發行條件對特別股股東權益影響、股權可能稀釋情形、對股東權益影響及公司法第一百五十七條所規定之事項。如附有轉換權利或認股權利者，並應揭露發行及轉換辦法或認股辦法(含轉換前原特別股未分配之股息等權利義務於強制轉換後之歸屬).....	52
(四)上市或上櫃公司發行未上市或未上櫃特別股者，應揭露發行目的、不擬上市或上櫃原因、對現有股東及潛在投資人權益之影響及未來有無申請上市或上櫃之計畫	52
(五)股票依財團法人中華民國證券櫃檯買賣中心證券商營業處所買賣興櫃股票審查準則第五條規定核准在證券商營業處所買賣之公司發行新股者，應說明未來上市(櫃)計畫.....	53
(六)本次發行員工認股權憑證者，應揭露員工認股權憑證發行及認股辦法	53
(七)說明本次計畫之可行性、必要性及合理性，並應分析各種資金調度來源對公司申報年度及未來一年度每股盈餘稀釋影響	53
(八)說明本次發行價格、轉換價格、交換價格或認股價格之訂定方式	64
(九)資金運用概算及可能產生之效益	65
三、本次受讓他公司股份發行新股	70
四、本次購併發行新股.....	70
肆、財務概況.....	71
一、最近五年度簡明財務資料	71
(一)簡明資產負債表及損益表	71
(二)影響上述財務報表作一致性比較之重要事項如會計變動、公司合併或營業部門停工等及其發生對當年度財務報表之影響	72
(三)最近五年度簽證會計師之姓名及查核意見	73
(四)財務分析.....	74
(五)會計科目重大變動說明	76
二、財務報告應記載事項	78
(一)發行人申報募集發行有價證券時之最近二年度財務報告及會計師查核報告，並加列申報年度上半年及最近一季度依法公告申報之財務報告.....	78
(二)最近二年度及申報年度上半年及最近一季度發行人經會計師查核簽證之年度個體財務報告。但不包括重要會計項目明細表	78
(三)發行人申報募集發行有價證券後，截至公開說明書刊印日前，最近期經會計師查核簽證或核閱之財務報告及個體財務報告	78

三、財務概況其他重要事項	78
(一)公司及其關係企業最近二年度及截至公開說明書刊印日止，如有發生財務週轉困難情事，應列明其對公司財務狀況之影響	78
(二)最近二年度及截至公開說明書刊印日止，有發生公司法第一百八十五條情事者應揭露資訊	78
(三)期後事項.....	78
(四)其他.....	78
四、財務狀況及財務績效之檢討分析	79
(一)財務狀況.....	79
(二)經營結果.....	80
(三)現金流量.....	81
(四)最近年度重大資本支出對財務業務之影響	81
(五)最近年度轉投資政策、其獲利或虧損之主要原因、改善計畫及未來一年投資計畫	81
(六)其他重要事項.....	81
伍、特別記載事項	393
一、內部控制制度執行狀況	393
(一)最近三年度會計師提出之內部控制改進建議	393
(二)內部稽核發現重大缺失之改善情形	393
(三)內部控制聲明書.....	393
(四)委託會計師進行專案審查取具之報告書	393
二、委託經金融監督管理委員會核准或認可之信用評等機構進行評等者，應揭露該信用評等機構所出具之評等報告	393
三、證券承銷商評估總結意見	393
四、律師法律意見書.....	393
五、由發行人填寫並經會計師複核之案件檢查表彙總意見	393
六、前次募集與發行有價證券於申報生效(申請核准)時經行政院金融監督管理委員會通知應自行改進事項之改進情形	393
七、本次募集與發行有價證券於申報生效時經行政院金融監督管理委員會通知應補充揭露之事項.....	393
八、公司初次上市、上櫃或前次及最近三年度申報(請)募集與發行有價證券時，於公開說明書中揭露之聲明書或承諾事項及其目前執行情形：	393
九、最近年度及截至公開說明書刊印日止董事或監察人對董事會通過重要決議有不同意見且有紀錄或書面聲明者，其主要內容	393

十、最近年度及截至公開說明書刊印日止公司及其內部人員依法被處罰、公司對其內部人員違反內部控制制度規定之處罰、主要缺失與改善情形	393
十一、其他必要補充說明事項：公會與承銷商詢價圈購聲明書	393
陸、上市上櫃公司應就公司治理運作情形應記載下列事項	405
一、董事會運作情形	405
二、監察人參與董事會運作情形	406
三、公司治理運作情形及其與上市上櫃公司治理實務守則差異情形及原因	407
四、公司如有設置薪酬委員會者，應揭露其組成、職責及運作情形	409
五、履行社會責任情形：公司對環保、社區參與、社會貢獻、社會服務、社會公益、消費者權益、人權、安全衛生與其他社會責任活動所採行之制度與措施及履行情形	409
六、公司履行誠信經營情形及採行措施	412
七、公司如有訂定公司治理守則及相關規章者，應揭露其查詢方式	412
八、最近年度及截至公開說明書刊印日止，與財務報告有關人士（包括董事長、總經理、會計主管及內部稽核主管等）辭職解任情形之彙總	412
九、其他足以增進對公司治理運作情形之瞭解的重要資訊，得一併揭露	412
柒、重要決議、公司章程及相關法規	413
一、重要決議應記載與本次發行有關之決議文	413
二、公司章程	413
捌、附件	419
一、發行及轉換辦法	419
二、現金增資發行新股承銷價格計算書	425
三、國內第一次無擔保轉換公司債及轉換價格計算書	429

壹、公司概况

一、總公司、分公司及公司簡介

(一) 設立日期：中華民國八十二年三月五日

(二) 總公司、分公司及工廠之地址及電話：

1. 總公司：新竹科學工業園區園區二路 57 號 TEL：03-5773351
2. 台北聯絡處：新北市永和區成功一路 80 號 12 樓 TEL：02-29294567
3. 新竹工廠：新竹科學工業園區園區二路 57 號 TEL：03-5773351
4. 高雄工廠：高雄市路竹區路科一路 16 號 TEL：07-6955850

(三) 公司沿革：

82 年	●公司成立，實收資本額為貳仟柒佰伍拾萬元整。
83 年	●實收資本額為壹億壹仟貳佰貳拾伍萬元整。 ●“聯腕人工腕關節”通過衛生署許可上市，許可字號：衛署醫器製字第 000587 號。 ●臨床使用第一例聯腕人工腕關節。
84 年	●“鈷鉻鉬合金金屬珠多孔披覆層之燒結製程技術之研究與開發”榮獲科學園區創新科技補助獎，補助金額壹佰萬元整。 ●“聯腕人工腕關節”通過健保核准給付。 ●通過國際品保認證 ISO 9001。
85 年	●腕關節股骨假體植入物及與其配合使用的腕白假體植入物獲得大陸新型專利，字號：ZL 95 2 12528.5。
86 年	●實收資本額為壹億壹仟陸佰壹拾貳萬伍仟元整。 ●“聯合骨針”通過衛生署許可上市，許可字號：衛署醫器製字第 000659 號。 ●聯膝產品通過衛生署許可上市，許可字號：衛署醫器製字第 000663 號。 ●聯膝通過健保核准給付。 ●“腫瘤人工關節與手術工具之設計開發與製作”榮獲科學園區創新科技補助獎，補助金額貳佰玖拾萬元整。 ●“聯合骨螺絲”通過衛生署許可上市，許可字號：衛署醫器製字第 000691 號。
87 年	●“聯膝人工膝關節”榮獲 86 年度科學園區創新產品獎。 ●辦理現金增資柒仟萬元，增資後實收資本額為壹億捌仟陸佰壹拾貳萬伍仟元整。 ●獲准補辦公開發行。 ●“腫瘤全人工膝關節”榮獲 87 年度科學園區創新產品獎。 ●人工膝關節榮獲經濟部台灣精品證書。 ●“聯合”聯膝人工膝關節通過衛生署許可上市，許可字號：衛署醫器製字第 000663 號。
88 年	●辦理現金增資肆仟萬元，增資後實收資本額為貳億貳仟陸佰壹拾貳萬伍仟元

	<p>整。</p> <ul style="list-style-type: none"> ●<u>聯膝人工膝關節</u>榮獲經濟部頒發『中小企業創新研究獎』。 ●通過國際品保認證 ISO 9001/EN46001。 ●GMP 醫療器材優良製造規範認證。 ●“雙極式半髌人工髌關節及手術工具之設計開發與製作”榮獲科學園區創新技術研究發展計畫獎助，補助金額貳佰伍拾萬元整。 ●<u>聯膝人工膝關節</u>榮獲『國家品質金獎』。 ●<u>穩定型全人工膝關節</u>榮獲 88 年度科學園區創新產品。
89 年	<ul style="list-style-type: none"> ●“聯膝人工膝關節”榮獲歐盟 CE 認證。 ●“聯合”U2 人工髌關節股骨柄(HA 式/珠結式)通過衛生署許可上市，許可字號：衛署醫器製字第 000884 號。 ●“聯髌人工髌關節”榮獲美國 FDA 認證。
90 年	<ul style="list-style-type: none"> ●“聯合”U2 人工髌關節股骨柄(HA 式/珠結式)通過美國 FDA 認證。 ●“聯合”優華骨髓內釘系統通過衛生署許可上市，許可字號：衛署醫器製字第 000897 號。 ●“聯合”U2 人工髌關節股骨柄(HA 式/珠結式)通過歐盟 CE 認證。 ●“聯合”U2 人工髌關節股骨柄(骨水泥式)通過歐盟 CE 認證。
91 年	<ul style="list-style-type: none"> ●“聯合”U2 人工髌關節股骨柄 HA 式榮獲九十年度藥物科技研究發展獎醫療器材類銅牌獎。 ●“聯合”聯髌二號人工髌關節榮獲經濟部台灣精品證書。 ●股骨銼夾持器之結構改良 FEMUR RASP FASTENTR 榮獲美國專利局之專利權，專利號碼為 US 6663636 B1。 ●“聯合”U2 全髌白外帽與內襯通過通過衛生署許可上市，許可字號：衛署醫器製字第 000884 號。 ●“聯合”U2 人工髌關節股骨柄(骨水泥式)通過衛生署許可上市，許可字號：衛署醫器製字第 000884 號。 ●“聯合”22mm/28mm 股小球通過衛生署許可上市，許可字號：衛署醫器製字第 000884 號。 ●“聯合”22mm/28mm 骨小球通過歐盟 CE 認證。 ●“聯合”U2 全髌白外帽與內襯通過歐盟 CE 認證。 ●“U2 人工髌關節”榮獲 91 年度科學園區創新產品。
92 年	<ul style="list-style-type: none"> ●<u>股骨銼夾持器</u>獲得中華人民共和國國家知識產權局實用新型名稱專利權，字號：ZL02234038.6 號。 ●通過國際品保認證 ISO13485:1996 版。 ●<u>股骨柄之構造改良</u>獲得中華民國新型專利，字號：新型第 204950 號。
93 年	<ul style="list-style-type: none"> ●<u>股骨銼夾持器之結構改良</u>獲得中華民國新型專利，字號：新型第 210430 號。 ●“聯合”U2 全髌白植入物通過衛生署許可上市，許可字號：衛署醫器製字第 001071 號。 ●“聯合”優士達腫瘤/重建型人工膝關節系統通過衛生署許可上市，許可字號：衛署醫器製字第 001119 號。 ●“聯合”優士達腫瘤/重建型人工關節系統-髌關節通過衛生署許可上市，許可字號：衛署醫器製字第 001144 號。 ●辦理現金增資貳仟捌佰伍拾萬元，增資後實收資本額為貳億伍仟肆佰陸拾貳萬伍仟元整。 ●9 月 29 日股票上櫃掛牌買賣。

	<ul style="list-style-type: none"> ●<u>雙極式半髌人工髌關節</u>獲得中華民國新型專利，字號：新型第 M243187 號。 ●<u>人工膝關節之改良構造</u>獲得中華民國新型專利，字號：新型第 M244885 號。 ●設立 UNITED MEDICAL (B.V.I) CORPORATION 公司。
94 年	<ul style="list-style-type: none"> ●間接投資大陸聯合醫療儀器有限公司。 ●間接投資大陸聯貿醫療用品技術(上海)有限公司。 ●<u>股骨桿結構改良 Thighbone shaft</u> 榮獲美國專利局之專利權，專利號碼為 US 7753961 B2。 ●<u>人工植股結構</u>獲得中華民國新型專利，字號：新型第 M261186 號。 ●<u>人工關節定位輔助器</u>獲得中華民國新型專利，字號：新型第 M261187 號。 ●<u>股骨桿結構改良</u>獲得中華民國新型專利，字號：新型第 M261188 號。 ●<u>脛骨近端元件之軟組織固定結構改良(四)</u>獲得中華民國新型專利，字號：新型第 M274089 號。 ●<u>脛骨近端元件之軟組織固定結構改良(三)</u>獲得中華民國新型專利，字號：新型第 M274090 號。 ●<u>改良的骨髓內釘的構造</u>獲得中華人民共和國國家知識產權局實用新型名稱專利權，字號：ZL200420096281.7 號。 ●<u>骨髓內釘的鎖合螺絲構造</u>獲得中華人民共和國國家知識產權局實用新型名稱專利權，字號：ZL200420096282.1 號。 ●<u>髌臼杯對位鎖合結構</u>獲得中華民國新型專利，字號：新型第 M280789 號。 ●“聯合” U2 CUP(HA coating)& CUP LINER，獲得經濟部中小企業處創新獎。 ●<u>腫瘤人工關節之結合裝置</u>獲得中華民國新型專利，字號：新型第 M284361 號。 ●<u>骨柄之輔助連結器</u>獲得中華民國新型專利，字號：新型第 M284362 號。 ●辦理現金增資貳仟捌佰伍拾萬元，增資後實收資本額為貳億伍仟肆佰陸拾貳萬伍仟元整。
95 年	<ul style="list-style-type: none"> ●<u>骨柄之連接結構改良</u>獲得中華民國新型專利，字號：新型第 M286659 號。 ●<u>人工關節之骨柄定位結構</u>獲得中華民國新型專利，字號：新型第 M291284 號。 ●<u>脛骨近端元件之軟組織固定結構</u>獲得中華民國新型專利，字號：新型第 M294917 號。 ●<u>全人工膝關節置換術之尺規結構改良</u>獲得中華民國新型專利，字號：新型第 M294922 號。 ●<u>骨髓內釘的定位工具</u>獲得中華人民共和國國家知識產權局實用新型名稱專利權，字號：ZL 200420096271.3 號。 ●<u>股骨桿結構</u>獲得中華人民共和國國家知識產權局實用新型名稱專利權，字號：ZL 200520008610.2 號。 ●<u>骨水泥式股骨柄結構</u>獲得韓國 The Korean Intellectual Property Office 實用新型名稱專利權，字號：434610 號。 ●辦理現金增資捌仟伍佰萬元，增資後實收資本額為參億參仟玖佰陸拾貳萬伍仟元整。
96 年	<ul style="list-style-type: none"> ●<u>改良式人工膝關節總成</u>獲得中華民國新型專利，字號：新型第 M306100 號。 ●<u>腫瘤人工關節的結合裝置</u>獲得中華人民共和國國家知識產權局實用新型名稱專利權，字號：ZL 200520142744.3 號。 ●<u>骨柄的連接結構</u>獲得中華人民共和國國家知識產權局實用新型名稱專利權，字號：ZL 200520144572.3 號。 ●<u>骨柄的輔助連結器</u>獲得中華人民共和國國家知識產權局實用新型名稱專利

	<p>權，字號：ZL 200520142745.8 號。</p> <ul style="list-style-type: none"> ●<u>人工關節的骨柄定位結構</u>獲得中華人民共和國國家知識產權局實用新型名稱專利權，字號：ZL 200620001788.9 號。 ●<u>一種全人工膝關節置換術之手術工具</u>獲得中華民國新型專利，字號：新型第 M310697 號。 ●<u>脊椎固定桿之橋接定位裝置</u>獲得中華民國新型專利，字號：新型第 M314027 號。 ●<u>脊椎固定桿之固定架</u>獲得中華民國新型專利，字號：新型第 M316717 號。 ●<u>脊椎固定桿之固定架樞接結構改良</u>獲得中華民國新型專利，字號：新型第 M318410 號。 ●<u>脊椎固定桿之固定架改良</u>獲得中華民國新型專利，字號：新型第 M318411 號。 ●<u>脛骨近端元件的軟組織固定結構</u>獲得中華人民共和國國家知識產權局實用新型名稱專利權，字號：ZL 200620007486.2 號。 ●<u>骨水泥式股骨柄結構</u>獲得中華人民共和國國家知識產權局實用新型名稱專利權，字號：ZL 200620133428.4 號。 ●<u>全人工膝關節置換術之手術工具</u>獲得中華人民共和國國家知識產權局實用新型名稱專利權，字號：ZL 200620139229.4 號。 ●<u>微創腰椎手術的撐開裝置</u>獲得中華人民共和國國家知識產權局實用新型名稱專利權，字號：ZL 200720002115.X 號。 ●辦理現金增資肆仟陸佰萬元，增資後實收資本額為參億捌仟伍佰陸拾貳萬伍仟元整。 ●“U2 人工膝關節”榮獲『國家生技醫療品質獎』。 ●設立 UNITED ORTHOPEDIC (U.S.A) CORPORATION 公司 ●設立 UNITED ORTHOPEDIC CORPORATION USA 美國分公司
97 年	<ul style="list-style-type: none"> ●<u>脊椎固定桿之橋接定位裝置</u>獲得中華人民共和國國家知識產權局實用新型名稱專利權，字號：ZL 200720002124.9 號。 ●<u>脊椎固定桿之固定架</u>獲得中華人民共和國國家知識產權局實用新型名稱專利權，字號：ZL 200720004551.0 號。 ●<u>脊椎矯正器之固定架改良</u>獲得中華人民共和國國家知識產權局實用新型名稱專利權，字號：ZL 200720004552.5 號。 ●<u>脊椎矯正器之固定架樞接結構改良</u>獲得中華人民共和國國家知識產權局實用新型名稱專利權，字號：ZL 200720004548.9 號。 ●<u>具有微型攝影機和光源得微創手術撐開裝置</u>獲得中華人民共和國國家知識產權局實用新型名稱專利權，字號：ZL 200720040013.7 號。 ●<u>微創腰椎手術之撐開裝置(發明)</u>獲得中華民國新型專利，字號：新型第 I298248 號。 ●辦理私募現金增資參仟捌佰萬元，增資後實收資本額為肆億貳仟參佰陸拾貳萬伍仟元
98 年	<ul style="list-style-type: none"> ●<u>骨科植入物結構改良</u>獲得中華民國新型專利，字號：新型第 M357975 號。 ●<u>手術輔助工具的支撐裝置</u>獲得中華人民共和國國家知識產權局實用新型名稱專利權，字號：ZL 200820115869.0 號。 ●辦理私募現金增資肆仟萬元，增資後實收資本額為肆億陸仟參佰陸拾貳萬伍仟元 ●榮獲經濟部產業科技發展優等創新企業獎 ●結束 UNITED ORTHOPEDIC CORPORATION USA 美國分公司

99 年	<ul style="list-style-type: none"> ●<u>骨科植入物結構改良</u>獲得中華人民共和國國家知識產權局實用新型名稱專利權，字號：ZL 200920005650.X 號。 ●<u>微創腰椎手術之撐開裝置 Expansion mechanism for minimally invasive lumbar operation</u> 榮獲美國專利局之專利權，專利號碼為 US 7811230 B2。
100 年	<ul style="list-style-type: none"> ●於路竹科學園區設立高雄廠 ●<u>手術輔助工具之支撐裝置 Support mechanism for operation auxiliary tools</u> 榮獲美國專利局之專利權，專利號碼為 US 8083196 B2。
101 年	<ul style="list-style-type: none"> ●<u>套環與骨骼固定系統</u>獲得中華民國新型專利，字號：新型第 M421802 號。 ●<u>套環與骨骼固定系統</u>獲得中華人民共和國國家知識產權局實用新型名稱專利權，字號：ZL 2011 2 0194003.5 號。
102 年	●發行國內第一次無擔保轉換公司債，發行總金額新臺幣 200,000 仟元整。

二、風險事項

(一)風險因素：

1. 利率、匯率變動、通貨膨脹情形對公司損益之影響及未來因應措施：

(1)利率：

單位：新台幣仟元；%

項 目	100年度		101年度第三季	
	金額	佔稅前淨利比率(%)	金額	佔稅前淨利比率(%)
利息收入	334	0.45	207	0.45
利息費用	3,243	4.40	3,280	7.08

資料來源：經會計師查核簽證或核閱之財務報告

① 對損益之影響

本公司於 100 年度及 101 年度第三季之利息收入為 334 仟元及 207 仟元，佔年度稅前淨利之比率分別為 0.45%及 0.45%，利率波動對整體獲利影響不大。

本公司於 100 年度及 101 年度第三季之之利息費用為 3,243 仟元及 3,280 仟元，佔年度稅前淨利之比率分別為 4.40%及 7.08%，利息費用因本年度為支應擴廠需求而向銀行舉債致使利息費用有上升之趨勢。

② 本公司因應措施

最近年度貨幣市場利率雖緩步走升，但仍處於相對低檔，本公司借款利率變動不大。在因應利率變動措施方面未來利率走勢若有較大幅度之波動，則本公司除採其他資本市場籌資工具募集資金外，另將觀察利率走勢情形而選擇以固定利率或浮動利率之方式借款以規避利率波動之風險。且本公司定期追蹤金融市場資訊，除與銀行間保持良好關係外，並將隨時掌握利率變化，選擇最有利之資金運用方式，以取得較優惠利率

以降低利率變動對公司所造成的之風險。

(2)匯率變動對公司營收獲利之影響：

單位：新台幣仟元；%

項目	年度	100 年度	101 年前三季
	兌換(損失)利益淨額		8,784
營業收入淨額		700,533	605,641
營業利益		48,080	72,187
兌換(損失)利益淨額/營業收入淨額		1.25%	-0.98%
兌換(損失)利益淨額/營業利益		18.27%	-8.19%

資料來源：經會計師查核簽證或核閱之財務報告

① 對損益之影響

本公司 100 年度外銷及 OEM 收入以外幣計價部份佔全年銷貨額 71.3%，而以外幣計價主要進口原料佔全年進貨之 65.2%。整體而言，本公司對外匯資金需求部位足以支付應付進口原料之需求，故匯率之變動對公司營收及獲利有直接影響，因此，本公司不僅重視匯率之相關訊息，且會適時運用遠期外匯避險交易，盡力將匯率變動對公司可能造成之風險降至最低。

② 因應匯率變動之具體措施：

- A. 在業務單位向顧客進行報價時，先對匯率走勢做一審慎評估，綜合考量匯率變動可能造成之影響，並採取較為穩健保守之匯率作為報價基礎，使新台幣升貶值對已接單之利潤影響降至最低程度。
- B. 於往來銀行開立外幣存款帳戶，保留外幣部位以因應外匯資金需求。將銷貨匯入款按實際匯率及資金需求兌換為新台幣或存入外幣存款帳戶。進貨付款時則優先以外銷出口所得之外幣存款支付進出口購料款，以減低匯率變動之衝擊。
- C. 隨時蒐集匯率變化之相關訊息，充分掌握國內外匯率走勢，以即時調整外幣資產負債之比例，使匯率之波動產生自動避險之效果。

(3) 通貨膨脹影響：

本公司產品並非民生基本消費用品，對通貨膨脹之敏感度上無立即感受之壓力，最近年度通貨膨脹對本公司之損益並無影響，未來本公司將隨時注意市場價格之波動，並與供應商及客戶保持良好之互動關係，隨時收集通貨膨脹及政府物價政策之資訊作適切之採購。

2. 從事高風險、高槓桿投資、資金貸與他人、背書保證及衍生性商品交易之政策、獲利或虧損之主要原因及未來因應措施：

本公司並無從事高風險、高槓桿投資、資金貸與他人之情事，截至民國 101 年 9 月 30 日止並無尚未交割之遠期外匯合約。背書保證業已依照規定程序辦理。

3. 未來研發計畫及預計投入之研發費用：

單位：新台幣元

計劃名稱	進度	須再投入研發經費	預計完成量產時間	影響研發成功主要因素
單髁式人工膝關節系統	先前研究中	1,000,000	2013/11/30	無
第二代腫瘤重建型人工關節	設計中	4,500,000	2012/12/31	鑄件配合廠
大粗隆股柄	雛型設計中	2,400,000	2012/12/30	CoCrMo 鍛造技術
鈷鉻鉬合金精密鑄造技術	開發中	10,000,000	2013/12/31	無
鈦合金表面鈦粉及 HA 電漿噴塗	開發中	5,000,000	2013/06/30	設備廠技術移轉
解剖型骨板/骨釘及手術輔助系統開發	研發設計中	17,000,000	2013/5/31	無

4. 國內外重要政策及法律變動對公司財務業務之影響及因應措施：

本公司營運政策均依法令規定辦理，並隨時注意國內外重要政策及法律變動，必要時諮詢相關專家意見，採取適當因應措施，截至公開說明書刊印日止，本公司並未受到國內外重要政策及法律變動而有影響財務業務之重大情事。

5. 科技改變及產業變化對公司財務業務之影響及因應措施：

人工關節 20 年來隨著醫學之進步，及對生物相容材料之了解，產品已穩定及成熟。人工關節產品要以生物相容性之適當材料設計，研製適合病患之需求，除設計上要有足夠的知識及臨床資料配合外，其製造方面亦需有精密機械之技術。人工關節之產製涵蓋骨科醫學、生物工程、生物力學、生物材料、精密機械等技術，如何掌握相關研發能力為成長之關鍵契機，而且由於我國人口逐漸進入高齡化，對生活品質之要求不斷提昇，相對地人工關節置換之需求也愈來愈高。

產品知名度實為高價醫材最大的門檻，本公司之規模與國外競爭業者相較仍尚屬開發初期，產品須經市場之考驗，方能被接受及認同，國內少數病人甚或醫院及醫師，仍存在國外舶來品較好之觀念，且國際上對台灣製造之人體植入物，亦有差別觀念，台灣在人工關節自製廠商僅有本公司一家，起步較晚，對於技術開發之速度仍不及國際大廠，因此，若無法掌握產品應用趨勢、提昇生產品質及提高研發能力，將可能對公司發展有不利影響。

因應措施：

本公司經由長期投入，已成為亞洲唯一人工關節之研究發展與產製中心，除了長期於公司內培養優秀之研發團隊外，更與國內各相關醫學中心、研究機構、學術團體等、建立各種合作、委託及共同研究之密切關係，且研發方向為設計適合國人所需之關節植入物，由設計提供適合國人之產品經驗，進而開發適合亞洲人種之產品，供應亞洲市場及其它國際市場，亦為本公司產品未來發展方向，公司長遠目標為建立於歐美地區以外最高水準之人工關節研究發展與產製中心。

6. 企業形象改變對企業危機管理之影響及因應措施：

本公司於 93 年 9 月股票於櫃檯買賣中心正式掛牌交易以來，一向秉持專業和誠信的經營原則，重視企業形象和風險控管，對公司知名度及形象之提升，健全公司管理，及對企業之永續經營皆有正面之影響。日後將持續以最佳經營效率獲取最大利益，將經營成果分享所有股東及員工，故截至目前為止並未發生影響本公司企業形象之重大事件。

7. 進行併購之預期效益、可能風險及因應措施：本公司目前並無併購之計劃。

8. 擴充廠房之預期效益、可能風險及因應措施：

高雄廠第一期廠房於 2011 年 2 月 14 日建廠完成啟用，主要設有精密鍛造及多孔狀鈦珠燒結生產線。初期設定鈦合金及鈷鉻鉬合金鍛件年產能 8 萬件，未來可依需求擴增到年產能 24 萬件；鈦合金表面多孔狀鈦珠燒結預估年產能 1 萬 5,000 件，足可供應自有品牌產品成長需求。其中鍛造產線已於 2011 年 7 月開始陸續量產出公司產品，並於 2011 年底完成所有廠內產品量產轉換。鈦合金表面多孔狀鈦珠燒結之高真空度燒結爐生產線預計 2012 年 6 月 30 前完成製程測試，2012 年第三季完成導量產及相關測試認證，並開始量產。

高雄廠第二期廠房則於 2012 年 2 月開始啟建，2012 年 10 月建廠完成。二期廠主要增建：(1).精密鑄造產線，初期設定可生產膝關節等用鈷鉻鉬合金 6 萬件，未來可依需求擴增到年產能 20 萬件。(2).電漿噴塗生產線，可於鈦合金

人工關節元件表面披覆上鈦粉，製造出多孔性表層，或再複合披覆上 HA 表層，初期設定年產能 2 萬件，未來可依需求擴增到年產能 4 萬件。

本公司所需鍛件、鑄件及表面處理過去主要委託歐美專業廠代工，高雄廠量產後，預計可較目前委外生產成本降低 20~30%，且生產交期可由目前委外 6~8 週縮短到 2~4 週，大幅提高業務接單的彈性與市場競爭力。

9. 進貨或銷貨集中所面臨之風險及因應措施：

(1) 最近二年度任一年度中曾占進貨總額百分之十以上之供應商

單位：新台幣仟元

99 年度			100 年度			101 年前三季		
名稱	金額	佔全年度進貨淨額比例	名稱	金額	佔全年度進貨淨額比例	名稱	金額	佔全年度進貨淨額比例
金屬中心	29,413	21.74	金屬中心	25,851	15.45	FS	24,329	20.80
FS	22,015	16.27	FS	21,412	12.80	卡本特	14,934	12.77
United B.V.I	11,329	8.37	United B.V.I	17,092	10.22	CeramTec	14,248	12.18

本公司之進貨客戶尚屬分散，尚不致有進貨集中之情形發生。

(2) 最近二年度任一年度中曾占銷貨總額百分之十以上之客戶

單位：新台幣仟元

99 年度			100 年度			101 年前三季		
名稱	金額	佔全年度銷售淨額比例	名稱	金額	佔全年度銷售淨額比例	名稱	金額	佔全年度銷售淨額比例
United B.V.I	139,808	21.45	上海聯貿	119,912	17.12	上海聯貿	154,090	25.44

本公司最近二年度及 101 年前三季之銷貨客戶中超過 10% 僅本公司之大陸轉投資公司，係再轉銷至大陸大地各醫療機構，本公司之銷貨客戶尚屬分散，不致有銷貨集中之情形。

10. 董事、監察人或持股超過百分之十之大股東，股權之大量移轉或更換對公司之影響、風險及因應措施：無此情形。

11. 經營權之改變對公司之影響、風險及因應措施：無此情形。

12. 其他重要風險及因應措施：無。

(二) 訴訟或非訟事件：

1. 公司最近二年度及截至公開說明書刊印日止已判決確定或目前尚在繫屬中之訴訟、非訟或行政爭訟事件，其結果可能對股東權益或證券價格有重大影響者，應揭露其系爭事實、標的金額、訴訟開始日期、主要涉訟當事人及目前處理情形：無。

2. 公司董事、監察人、總經理、實質負責人、持股比例超過百分之十之大股東及從屬公司，最近二年度及截至公開說明書刊印日止已判決確定或目前尚在繫屬中之訴訟、非訟或行政爭訟事件，其結果可能對公司股東權益或證券價格有重大影響者：無
 3. 公司董事、監察人、經理人及持股比例超過百分之十之大股東，最近二年度及截至公開說明書刊印日止，發生證券交易法第一百五十七條規定情事及公司目前辦理情形：無。
- (三) 公司董事、監察人、經理人及持股比例超過百分之十之大股東最近二年度及截至公開說明書刊印日止，如有發生財務週轉困難或喪失債信情事，應列明其對公司財務狀況之影響：無。
- (四) 其他重要事項：無。

三、公司組織

(一) 組織系統

1. 組織結構

聯合骨科器材股份有限公司 組 織 圖

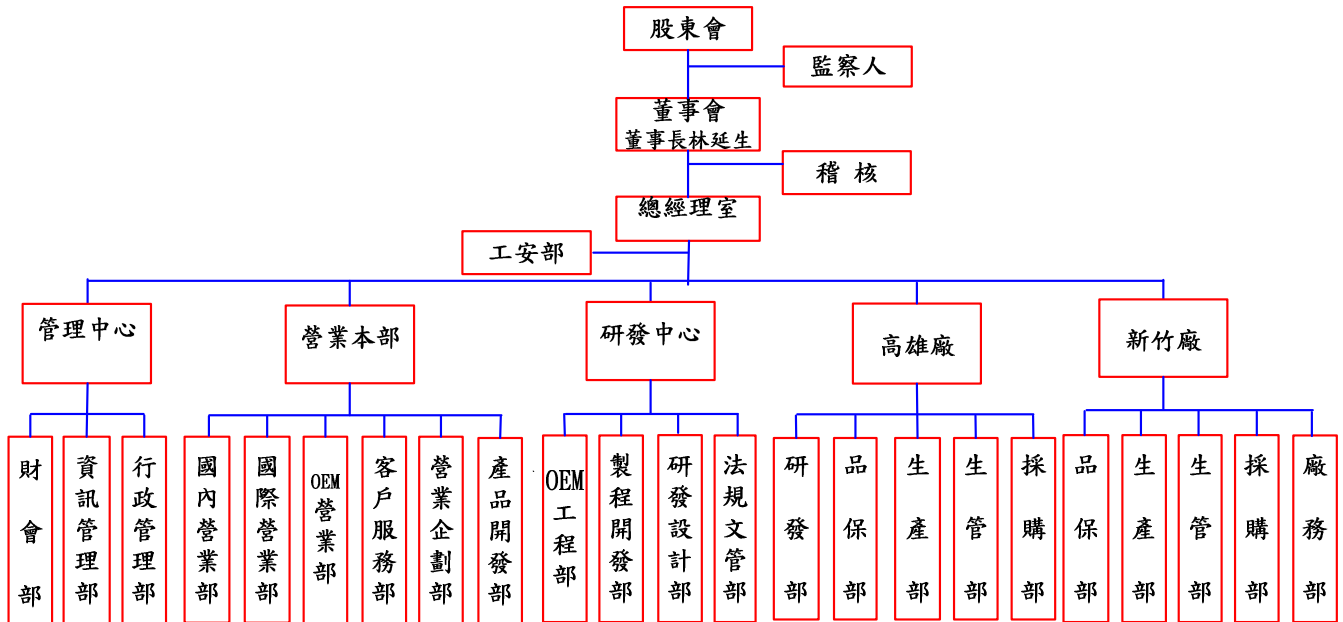

2. 各主要部門所營業務

部 門	主 要 職 掌
總經理室	策略規劃、經營方針與目標之擬訂與推動、經營會議之籌劃及決議之跟催督導、各項管理規章之審核。
稽核室	全公司業務、財務、營運狀況之稽核。
工安部	擬訂、協調及審議勞工安全衛生政策、管理、教育訓練、作業環境測定結果應採取之對策、各項安全衛生提案、自動檢查安全衛生稽核事項及機械、設備、原料、材料危害之預防措施及職業災害調查報告。 其他相關公共安全及安全衛生管理事項。
管理中心	帳務、稅務、成本計算之處理及審核、公司營運預算決算之編製控制、股務等。 公司人事管理規章之編訂、教育訓練之規劃執行、固定資產管理、公共設施保養維護、安衛、消防、保全業務、公用物品之購置及相關保險事項。 資訊系統之規劃、開發及維護管理事項。

部 門	主 要 職 掌
營業本部	<p>負責國內、外骨科產品及外科器械等行銷推廣業務。及對客戶訂單、合約、訴怨之處理及客戶信用狀況之審查、帳款之追蹤。並確實掌握送貨之時效、進出退貨之確實清點、按時盤點存貨並控制庫存、器械工具之清點及測試。負責 OEM 產品行銷推廣業務及對客戶訂單、合約、訴怨之處理及客戶信用狀況之審查、帳款之追蹤。</p> <p>負責營業暨產品行銷企劃的提案與執行追蹤，國內外展會規劃與執行及國內外市場的分析、評估、推廣，新產品的開發與進度掌握，國內外經銷業務產品教育訓練。</p> <p>負責建構公司內部產品資料庫及公司內部教育訓練，新產品開發企劃書撰寫，輔助新產品之設計原理撰寫，自有產品之臨床結果收集及撰寫自有產品之臨床結果報告，與顧問醫師討論其結果之合理性與可發表性，協助產品之可能臨床討論與解決方案。</p>
研發中心	<p>新產品的規劃、設計開發、理論研究學理驗證、功效確認、模型製作、CAM 程式製作、工程圖之製作及管理、產品機械測試、材料品質規範、熱處理規範。</p> <p>產品生產製程管理、流程品質檢驗、機械維護保養、操作標準之建立。手術器械之開發、製造與維修。</p> <p>負責產品法規符合性確認，產品上市許可、專利與商標申請。文件編碼、登錄與發行及文件管制與保存，產品開發相關之測試與驗證計畫及產品開發相關之測試與驗證執行。</p>
新竹廠	<p>生產計劃之執行管理控制。</p> <p>生產計劃、排程的制定與維護、生產狀況的控制與回饋、物料需求及採購計劃的制定與維護、原物料及成品出入庫管控、倉庫管控及維護。</p> <p>進料、首件、製程最終及有關之品質檢驗、制定檢驗標準、客戶抱怨處理、SPC 運用規劃、計測儀器管理及校正、ISO 品質管理系統之推行與維持。</p> <p>廠區國內外原物料之採購及外銷出口等業務。</p> <p>廠房設施維護管理、專案工程規劃整合、事務機器維護及環境清潔及其他相關廠務管理事項。</p>
高雄廠	<p>鍛造、鈦珠燒結之生產計劃之執行管理控制。</p> <p>生產計劃、排程的制定與維護、生產狀況的控制與回饋、物料需求及採購計劃的制定與維護、原物料及鍛件與表面鈦珠燒結品出入庫管控、倉庫管控及維護。</p> <p>進料、首件、製程最終及有關之品質檢驗、制定檢驗標準、SPC 運用規劃、計測儀器管理及校正、ISO 品質管理系統之推行與維持。</p> <p>廠區國內外原物料之採購及代工外銷出口等業務。</p>

(二)關係企業圖

1.關係企業關聯圖

101年09月30日

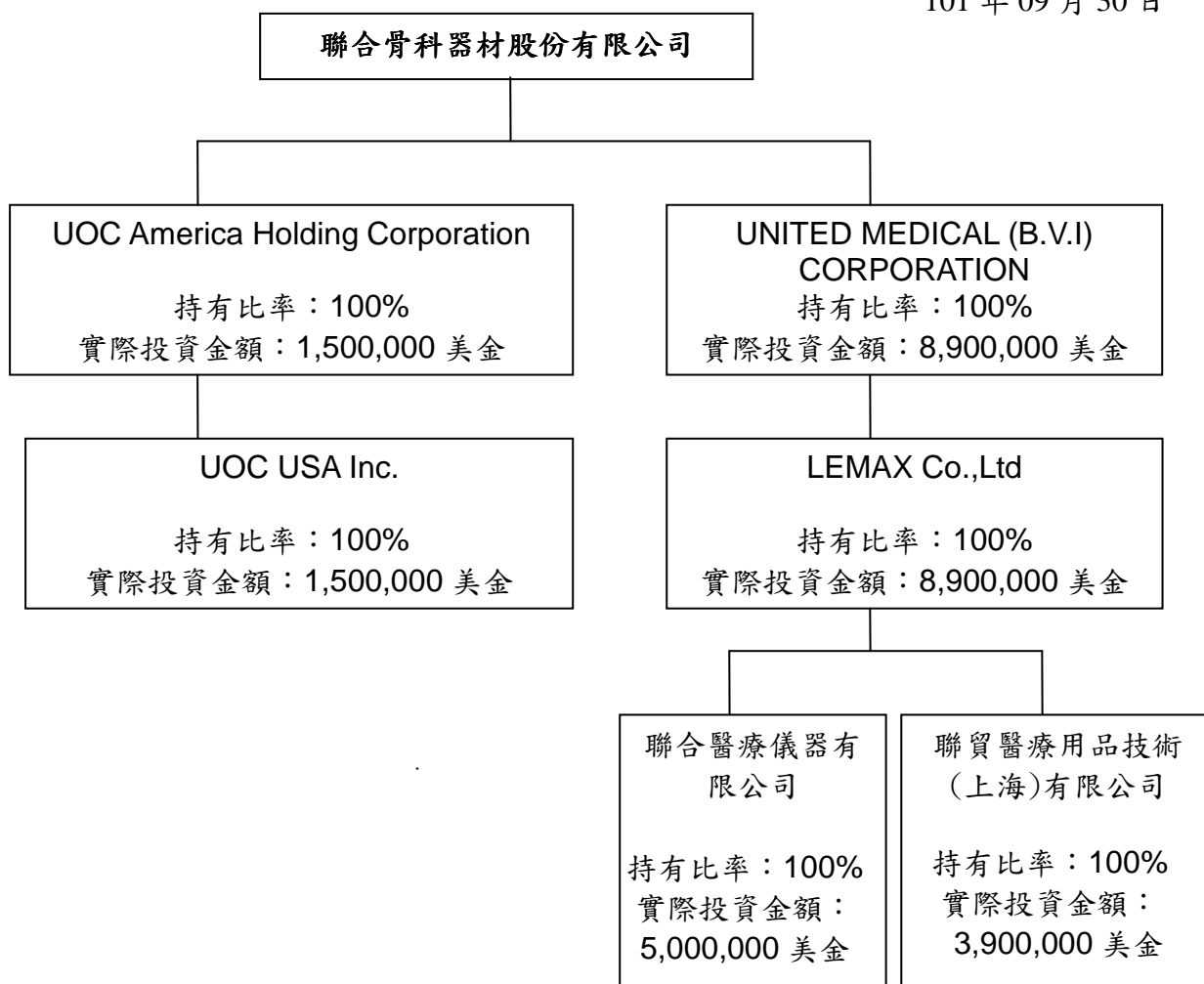

2.公司與關係企業間之關係、相互持股比例、股份及實際投資金額

101年9月30日；單位：仟股：仟元

關係企業名稱	與本公司關係	本公司持有該關係企業之股份			該關係企業持有本公司之股份	
		持股比例%	持有股數	投資金額	持股比例	持有股數
United Medical (B.V.I) Co.	子公司	100%	8,900	美金 8,900	-	-
Lemax Co.,Ltd	孫公司	100%	8,900	美金 8,900	-	-
聯合醫療儀器有限公司	孫公司	100%	-	美金 5,000	-	-
聯貿醫療用品技術(上海)有限公司	孫公司	100%	-	美金 3,900	-	-
UOC America Holding Corporation	子公司	100%	1,500,000	美金 1,500	-	-
UOC USA Inc.	孫公司	100%	-	美金 1,500	-	-

(三)總經理、副總經理、協理及各部門及分支機構主管資料

101年9月30日

職稱	姓名	就任日期	持有股份		配偶、未成年子女持有股份		利用他人名義持有股份		主要經(學)歷	目前兼任其他公司之職務	具配偶或二親等以內關係之經理人			經理人取得員工認股權憑證情形
			股數	持股比率	股數	持股比率	股數	持股比率			職稱	姓名	關係	
總經理	林延生	97.06.30	1,716,000	3.70%	598,000	1.29%	0	0	世界新專公共關係科 美國 3M 公司經理 全儀投資(股)公司董事長 全儀投資(股)公司董事	居家企業(股)公司監察人 聯合醫療儀器有限公司負責人 LEMAX COMPANY LIMITED 負責人 United Medical (B.V.I.) Corporation 負責人	副總經理	林春生	兄弟	無
副總經理	林春生	96.07.01	1,445,000	3.12%	0	0	0	0	淡水工商專校工業管理科 全儀投資(股)公司董事 聯合骨科器材(股)公司副董事長 聯合醫療儀器有限公司副董事長	無	董事長兼總經理	林延生	兄弟	無
國際營業部副總經理	薛好娟	96.03.15	200,000	0.43%	0	0	0	0	中原大學醫學工程系 科林醫療器材(股)公司業務工程師	無	無	無	無	無
研發中心處長	廖建忠	97.02.15	242,000	0.52%	0	0	0	0	國立陽明大學醫學技術暨工程學院 工程研究所 聯合骨科器材(股)公司專案經理 台灣大學助理教授	無	無	無	無	無
高雄廠處長	周金龍	99.08.01	7,000	0.02%	0	0	0	0	成功大學機械工程研究所博士 金屬工業研究發展中心-醫療器材及光電設備處副處長 台灣鍛造協會秘書長	無	無	無	無	無
財會部處長	彭友杏	94.11.01	108,700	0.23%	0	0	0	0	淡江大學統計系 全儀投資(股)公司財務經理 居家企業(股)公司董事長	無	無	無	無	無

(四)董事及監察人

1.董事及監察人姓名、經(學)歷、持有股份及性質

101年9月30日

職稱	姓名	選(就)任日期	任期	初次選任日期	選任時持有股份		現在持有股份		配偶、未成年子女現在持有股份		利用他人名義持有股份		主要經(學)歷	目前兼任其他公司之職務	具配偶或二親等以內關係之其他主管、董事或監察人						
					股數	持股比例	股數	持股比例	股數	持股比例	股數	持股比例			股數	持股比例	職稱	姓名	關係		
董事長兼總經理	林延生	100.06.22	3年	82.03.05	1,716,000	3.70%	1,716,000	3.70%	598,000	1.29%	0	0	世界新專公共關係科, 美國 3M 公司經理 全儀投資(股)公司董事長 全儀投資(股)公司董事	居家企業(股)公司監察人	聯合醫療儀器有限公司負責人	LEMAX COMPANY LIMITED 負責人	United Medical (B.V.I.) Corporation 負責人	董事	林春生	兄弟	
																		監察人	徐宗源	姻親	
董事	林春生	100.06.22	3年	97.06.13	1,425,000	3.07%	1,445,000	3.12%	0	0	0	0	淡水工商專校工業管理科 全儀投資(股)公司董事 聯合骨科器材(股)公司副董事長 聯合醫療儀器有限公司副董事長	無				董事長	林延生	兄弟	
董事	郝海晏	100.06.22	3年	86.05.15	583,260	1.26%	583,260	1.26%	0	0	0	0	美國普度大學電機博士 台灣大學電機系副教授 資策會金融事業群副總經理 英特格瑞資訊公司董事長	心盛醫學影像(股)公司董事 華東科技(股)公司獨立董事 迅杰科技(股)公司董事 精成科技(股)公司獨立董事 鴻發積體電路科技股份有限公司監察人					無	無	無
董事	吳楚華	100.06.22	3年	94.06.16	660,000	1.42%	669,000	1.44%	0	0	0	0	香港理工大學 MEDTRONIC SOFAMOR DANEK CHINA-Country manager SCHWARTZ GROUP Executive Director STRYKER PACIFIC LTD Vice president	聯貿醫療用品技術(上海)有限公司負責人					無	無	無
董事	啟一投資(股)公司	100.06.22	3年	96.06.13	794,000	1.71%	794,000	1.71%	0	0	0	0	無	無-					無	無	無
法人董事代表人	李啟芳	100.06.22	3年	96.06.13	0	0	0	0	0	0	0	0	國立台灣大學圖書資訊學系 中華企業管理發展中心專案經理	啟一投資(股)公司負責人					無	無	無
獨立董事	王約成	100.06.22	3年	97.06.13	0	0	0	0	0	0	0	0	國立政治大學企管碩士 東吳大學企管系專、兼任講師 永高證券股份有限公司總經理 上威企業股份有限公司董事副總經理	無					無	無	無
獨立董事	李俊賢	100.06.22	3年	92.06.17	0	0	0	0	0	0	0	0	紐約市立大學企管碩士 台灣銀行授信部領組 旺宏電子(股)公司投資管理處暨會計稅務處處長 精采電子股份有限公司總經理、董事 冠華科技股份有限公司獨立董事	台灣積體電路製造(股)公司業務開發財務處資深處長					無	無	無
監察人	徐宗源	100.06.22	3年	93.06.17	372,000	0.80%	372,000	0.80%	0	0	0	0	美國肯薩斯州立大學企管碩士 駐以色列沙烏地阿拉伯代表處經濟組組長 駐泰國代表處商務專員 經濟部國際貿易局簡任稽核	無					董事長	林延生	姻親

監察人	王錦祥	100.06.22	3年	93.06.17	0	0	0	0	0	0	0	0	東吳大學會計碩士 群智聯合會計師事務所合夥會計師 高雄市中小企業會財稅委員會召集人 實踐大學講師 東海大學會計系兼任講師	揚智聯合會計師事務所所長暨合夥會計師 大中華華德會計師事務所聯盟理事長 富旺國際開發股份有限公司獨立董事	無	無	無
監察人	陳麗如	100.06.22	3年	98.06.19	0	0	0	0	0	0	0	0	國立政治大學會計系 屏南有線電視股份有限公司董事長 東森媒體科技股份有限公司監察人 漢鼎科技股份有限公司監察人 凱雷亞洲投資顧問有限公司專案財會顧問	陳麗如會計師事務所所長 德商美最時貿易(股)公司台灣分公司行政暨財務長	無	無	無

註一：法人股東應將法人股東名稱及代表人分別列示(屬法人股東代表者，應註明法人股東名稱)，並應填列下表一。

註二：填列首次擔任公司董事或監察人之時間，如有中斷情事，應附註說明。

註三：與擔任目前職位相關之經歷，如於前揭期間曾於查核簽證會計師事務所或關係企業任職，應敘明其擔任之職稱及負責之職務。

2. 法人股東之主要股東：

101年9月30日

法人股東名稱	法人股東之主要股東
啟一投資股份有限公司	李啟芳(40%)、賈堅一(60%)

3. 法人股東之主要股東為法人者，其主要股東：無

4. 董事及監察人資料所具專業知識及獨立性之情形

姓名 (註1)	條件			是否具有五年以上工作經驗及下列專業資格			符合獨立性情形 (註2)										兼任其他公 開發行公司 獨立董事家 數
	商務、法務、財務、會計或 公司業務所須相關科系之 公私立大專院校講師以上	法官、檢察官、律師、會計師或其 他與公司業務所需之國家考試及格 領有證書之專門職業及技術人員	商務、法務、財務、會計或 公司業務所須之工作經驗	1	2	3	4	5	6	7	8	9	10				
林延生			✓					✓	✓	✓		✓	✓	無			
林春生			✓					✓	✓	✓		✓	✓	無			
郝海晏			✓	✓	✓	✓	✓	✓	✓	✓	✓	✓	✓	2			
吳楚華		✓	✓				✓	✓	✓	✓	✓	✓	✓	無			
啟一投資(股)公司			✓	✓	✓		✓	✓	✓	✓	✓	✓		無			
李俊賢			✓	✓	✓	✓	✓	✓	✓	✓	✓	✓	✓	無			
王約成			✓	✓	✓	✓	✓	✓	✓	✓	✓	✓	✓	無			
徐宗源			✓	✓	✓			✓	✓	✓		✓	✓	無			
王錦祥		✓	✓	✓	✓	✓	✓	✓	✓	✓	✓	✓	✓	1			
陳麗如		✓	✓	✓	✓	✓	✓	✓	✓	✓	✓	✓	✓	無			

註1：欄位多寡視實際數調整。

註2：各董事、監察人於選任前二年及任職期間符合下述各條件者，請於各條件代號下方空格中打“✓”。

- (1)非為公司或其關係企業之受僱人。
- (2)非公司或其關係企業之董事、監察人(但如為公司或其母公司、公司直接及間接持有表決權之股份超過百分之五十之子公司之獨立董事者，不在此限)。
- (3)非本人及其配偶、未成年子女或以他人名義持有公司已發行股份總額百分之一以上或持股前十名之自然人股東。
- (4)非前三款所列人員之配偶、二親等以內親屬或五親等以內直系血親親屬。
- (5)非直接持有公司已發行股份總額百分之五以上法人股東之董事、監察人或受僱人，或持股前五名法人股東之董事、監察人或受僱人。
- (6)非與公司有財務或業務往來之特定公司或機構之董事(理事)、監察人(監事)、經理人或持股百分之五以上股東。
- (7)非為公司或關係企業提供商務、法務、財務、會計等服務或諮詢之專業人士、獨資、合夥、公司或機構之企業主、合夥人、董事(理事)、監察人(監事)、經理人及其配偶。
- (8)未與其他董事間具有配偶或二親等以內之親屬關係。
- (9)未有公司法第30條各款情事之一。
- (10)未有公司法第27條規定以政府、法人或其代表人當選。

(五)發起人：不適用。

酬金級距表

給付本公司各個董事酬金級距	董事姓名			
	前四項酬金總額(A+B+C+D)		前七項酬金總額 (A+B+C+D+E+F+G)	
	本公司(註9)	合併報表內所有公司(註10)I	本公司(註9)	合併報表內所有公司(註10)I
低於 2,000,000 元	林延生、林春生、吳楚華、啟一投資、郝海晏、李俊賢、王約成	林延生、林春生、吳楚華、啟一投資、郝海晏、李俊賢、王約成	吳楚華、啟一投資、郝海晏、李俊賢、王約成	啟一投資、郝海晏、李俊賢、王約成
2,000,000 元 (含) ~ 5,000,000 元	無	無	林春生	林春生、吳楚華
5,000,000 元 (含) ~ 10,000,000 元	無	無	林延生	林延生
10,000,000 元 (含) ~ 15,000,000 元	無	無	無	無
15,000,000 元 (含) ~ 30,000,000 元	無	無	無	無
30,000,000 元 (含) ~ 50,000,000 元	無	無	無	無
50,000,000 元 (含) ~ 100,000,000 元	無	無	無	無
100,000,000 元以上	無	無	無	無
總計	7 人	7 人	7 人	7 人

註1：董事姓名應分別列示(法人股東應將法人股東名稱及代表人分別列示)，以彙總方式揭露各項給付金額。若董事兼任總經理或副總經理者應填列本表及下表(3-1)或(3-2)。

註2：係指最近年度董事之報酬(包括董事薪資、職務加給、離職金、各種獎金、獎勵金等等)。

註3：係指最近年度盈餘分配議案股東會前經董事會通過擬議配發之董事酬勞金額。

註4：係指最近年度董事之相關業務執行費用(包括車馬費、特支費、各種津貼、宿舍、配車等實物提供等等)。如提供房屋、汽車及其他交通工具或專屬個人之支出時，應揭露所提供資產之性質及成本、實際或按公平市價設算之租金、油資及其他給付。另如配有司機者，請附註說明公司給付該司機之相關報酬，但不計入酬金。

註5：係指最近年度董事兼任員工(包括兼任總經理、副總經理、其他經理人及員工)所領取包括薪資、職務加給、離職金、各種獎金、獎勵金、車馬費、特支費、各種津貼、宿舍、配車等實物提供等等。如提供房屋、汽車及其他交通工具或專屬個人之支出時，應揭露所提供資產之性質及成本、實際或按公平市價設算之租金、油資及其他給付。另如配有司機者，請附註說明公司給付該司機之相關報酬，但不計入酬金。

註6：係指最近年度董事兼任員工(包括兼任總經理、副總經理、其他經理人及員工)取得員工紅利(含股票紅利及現金紅利)者，應揭露最近年度盈餘分配議案股東會前經董事會通過擬議配發員工紅利金額，若無法預估者則按去年實際配發金額比例計算今年擬議配發金額，並另應填列附表一之三。

註7：係指截至年報刊印日止董事兼任員工(包括兼任總經理、副總經理、其他經理人及員工)取得員工認股權憑證得認購股數(不包括已執行部分)，除填列本表外，尚應填列附表十五。

註8：應揭露合併報表內所有公司(包括本公司)給付本公司董事各項酬金之總額。

註9：本公司給付每位董事各項酬金總額，於所歸屬級距中揭露董事姓名。

註10：合併報表內所有公司(包括本公司)給付本公司每位董事各項酬金總額，於所歸屬級距中揭露董事姓名。

註11：稅後純益係指最近年度之稅後純益。

註12：a.本欄應明確填列公司董事領取來自子公司以外轉投資事業相關酬金金額。

b.公司董事如有領取來自子公司以外轉投資事業相關酬金者，應將公司董事於子公司以外轉投資事業所領取之酬金，併入酬金級距表之J欄，並將欄位名稱改為「所有轉投資事業」。

c.酬金係指本公司董事擔任子公司以外轉投資事業之董事、監察人或經理人等身分所領取之報酬、酬勞、員工紅利及業務執行費用等相關酬金。

*本表所揭露酬金內容與所得稅法之所得概念不同，故本表目的係作為資訊揭露之用，不作課稅之用。

(2) 監察人之酬金

單位：新台幣仟元；100年12月31日

職稱	姓名	監察人酬金						A、B及C等三項總額占稅後純益之比例(註8)		有無領取來自子公司以外轉投資事業酬金(註9)
		報酬(A) (註2)		盈餘分配之酬勞(B)(註3)		業務執行費用(C)(註4)		本公司	合併報表內所有公司(註5)	
		本公司	合併報表內所有公司(註5)	本公司	合併報表內所有公司(註5)	本公司	合併報表內所有公司(註5)			
監察人	徐宗源									
監察人	王錦祥	0	0	70	70	900	900	1.67%	1.67%	無
監察人	陳麗如									

酬金級距表

給付本公司各個監察人酬金級距	監察人姓名	
	前三項酬金總額(A+B+C)	
	本公司(註6)	合併報表內所有公司(註7)D
低於2,000,000元	王錦祥、徐宗源、陳麗如	王錦祥、徐宗源、陳麗如
2,000,000元(含)~5,000,000元	無	無
5,000,000元(含)~10,000,000元	無	無
10,000,000元(含)~15,000,000元	無	無
15,000,000元(含)~30,000,000元	無	無
30,000,000元(含)~50,000,000元	無	無
50,000,000元(含)~100,000,000元	無	無
100,000,000元以上	無	無
總計	3人	3人

註1：監察人姓名應分別列示(法人股東應將法人股東名稱及代表人分別列示)，以彙總方式揭露各項給付金額。

註2：係指最近年度監察人之報酬(包括監察人薪資、職務加給、離職金、各種獎金、獎勵金等等)。

註3：係填列最近年度盈餘分配議案股東會前經董事會通過擬議配發之監察人酬勞金額。

註4：係指最近年度給付監察人之相關業務執行費用(包括車馬費、特支費、各種津貼、宿舍、配車等實物提供等等)。如提供房屋、汽車及其他交通工具或專屬個人之支出時，應揭露所提供資產之性質及成本、實際或按公平市價設算之租金、油資及其他給付。另如配有司機者，請附註說明公司給付該司機之相關報酬，但不計入酬金。

註5：應揭露合併報表內所有公司(包括本公司)給付本公司監察人各項酬金之總額。

註6：本公司給付每位監察人各項酬金總額，於所歸屬級距中揭露監察人姓名。

註7：合併報表內所有公司(包括本公司)給付本公司每位監察人各項酬金總額，於所歸屬級距中揭露監察人姓名。

註8：稅後純益係指最近年度之稅後純益。

註9：a.本欄應明確填列公司監察人領取來自子公司以外轉投資事業相關酬金金額。

b.公司監察人如有領取來自子公司以外轉投資事業相關酬金者，應將公司監察人於子公司以外轉投資事業別所領取之酬金，併入酬金級距表D欄，並將欄位名稱改為「所有轉投資事業」。

c.酬金係指本公司監察人擔任子公司以外轉投資事業之董事、監察人或經理人等身分所領取之報酬、酬勞、員工紅利及業務執行費用等相關酬金。

*本表所揭露酬金內容與所得稅法之所得概念不同，故本表目的係作為資訊揭露之用，不作課稅之用。

3.最近年度支付總經理及副總經理之酬金

單位：新台幣仟元；100年12月31日

職稱	姓名	薪資(A)(註2)		退職退休金(B)		獎金及特支費等等(C)(註3)		盈餘分配之員工紅利金額(D)(註4)				A、B、C及D等四項總額占稅後純益之比例(%) (註9)		取得員工認股權憑證數額(註5)		有無領取來自子公司以外轉投資事業酬金(註10)
		本公司	合併報表內所有公司(註6)	本公司	合併報表內所有公司(註6)	本公司	合併報表內所有公司(註6)	本公司		合併報表內所有公司(註5)		本公司	合併報表內所有公司(註6)	本公司	合併報表內所有公司(註6)	
								現金紅利金額	股票紅利金額	現金紅利金額	股票紅利金額					
總經理	林延生	10,564	15,057	108	108	584	584	284	0	284	0	19.91%	27.66%	0	0	無
總經理	吳楚華															
副總經理	林春生															
副總經理	薛好娟															

註：退職退休金說明：100 退職退休金係屬費用化之提撥數為 108 仟元。

酬金級距表

給付本公司各個總經理及副總經理酬金級距	總經理及副總經理姓名	
	本公司(註7)	合併報表內所有公司(註8)E
低於 2,000,000 元	無	無
2,000,000 元 (含) ~ 5,000,000 元	林春生、薛好娟	吳楚華、林春生、薛好娟
5,000,000 元 (含) ~ 10,000,000 元	林延生	林延生
10,000,000 元 (含) ~ 15,000,000 元	無	無
15,000,000 元 (含) ~ 30,000,000 元	無	無
30,000,000 元 (含) ~ 50,000,000 元	無	無
50,000,000 元 (含) ~ 100,000,000 元	無	無
100,000,000 元以上	無	無
總計	3 人	4 人

- 註1：總經理及副總經理姓名應分別列示，以彙總方式揭露各項給付金額。若董事兼任總經理或副總經理者應填列本表及上表(1-1)或(1-2)。
- 註2：係填列最近年度總經理及副總經理薪資、職務加給、離職金。
- 註3：係填列最近年度總經理及副總經理各種獎金、獎勵金、車馬費、特支費、各種津貼、宿舍、配車等實物提供及其他報酬金額。如提供房屋、汽車及其他交通工具或專屬個人之支出時，應揭露所提供資產之性質及成本、實際或按公平市價設算之租金、油資及其他給付。另如配有司機者，請附註說明公司給付該司機之相關報酬，但不計入酬金。
- 註4：係填列最近年度盈餘分配議案股東會前經董事會通過擬議配發總經理及副總經理之員工紅利金額（含股票紅利及現金紅利），若無法預估者則按去年實際配發金額比例計算今年擬議配發金額，並另應填列附表一之三。稅後純益係指最近年度之稅後純益。
- 註5：係指截至年報刊印日止總經理及副總經理取得員工認股權憑證得認購股數(不包括已執行部分)，除填列本表外，尚應填列附表十五。
- 註6：應揭露合併報表內所有公司(包括本公司)給付本司總經理及副總經理各項酬金之總額。
- 註7：本公司給付每位總經理及副總經理各項酬金總額，於所歸屬級距中揭露總經理及副總經理姓名。
- 註8：合併報表內所有公司(包括本公司)給付本公司每位總經理及副總經理各項酬金總額，於所歸屬級距中揭露總經理及副總經理姓名。
- 註9：稅後純益係指最近年度之稅後純益。
- 註10：a.本欄應明確填列公司總經理及副總經理領取來自子公司以外轉投資事業相關酬金金額。
b.公司總經理及副總經理如有領取來自子公司以外轉投資事業相關酬金者，應將公司總經理及副總經理於子公司以外轉投資事業所領取之酬金，併入酬金級距表E欄，並將欄位名稱改為「所有轉投資事業」。
c.酬金係指本公司總經理及副總經理擔任子公司以外轉投資事業之董事、監察人或經理人等身分所領取之報酬、酬勞、員工紅利及業務執行費用等相關酬金。
- *本表所揭露酬金內容與所得稅法之所得概念不同，故本表目的係作為資訊揭露之用，不作課稅之用。

4. 配發員工紅利之經理人姓名及配發情形

100年12月31日

	職稱	姓名	股票紅利金額	現金紅利金額	總計	總額占稅後純益之比例(%)
經理人	董事長	林延生	0	657	657	1.13%
	總經理	吳楚華				
	副總經理	林春生				
	副總經理	薛好娟				
	研發中心處長	廖建忠				
	高雄廠處長	周金龍				
	財會處長	彭友杏				

- 註1：應揭露個別姓名及職稱，但得以彙總方式揭露盈餘分配情形。
- 註2：係填列最近年度盈餘分配股東會前經董事會通過擬議配發經理人之員工紅利金額（含股票紅利及現金紅利），若無法預估者則按去年實際配發金額比例計算今年擬議配發金額。稅後純益係指最近年度之稅後純益。
- 註3：經理人之適用範圍，依據本會92年3月27日台財證三字第0920001301號函令規定，其範圍如下：
- (1)總經理及相當等級者
 - (2)副總經理及相當等級者
 - (3)協理及相當等級者
 - (4)財務部門主管
 - (5)會計部門主管
 - (6)其他有為公司管理事務及簽名權利之人
- 註4：若董事、總經理及副總經理有領取員工紅利（含股票紅利及現金紅利）者，除填列附表一之二外，另應再填列本表。

5. 分別比較說明本公司及合併報表所有公司於最近二年度支付本公司董事、監察人、總經理及副總經理酬金總額占稅後純益比例之分析並說明給付酬金之政策、標準與組合、訂定酬金之程序及與經營績效及未來風險之關聯性

(1) 本公司及合併報表所有公司最近二年度支付本公司董事、監察人、總經理及副總經理酬金總額占稅後純益比例之分析如下：

職稱		九十九年度本公司董事、監察人、總經理及副總經理酬金總額占稅後純益比例之分析	九十九年度合併報表所有公司支付本公司董事、監察人、總經理及副總經理酬金總額占稅後純益比例之分析	一百年度本公司董事、監察人、總經理及副總經理酬金總額占稅後純益比例之分析	一百年度合併報表所有公司支付本公司董事、監察人、總經理及副總經理酬金總額占稅後純益比例之分析
董事	前四項	4.22%	4.22%	2.2%	2.2%
	前七項	26.76%	40.66%	16.1%	23.8%
監察人		2.84%	2.84%	1.7%	1.7%
總經理及副總經理		31.35%	45.25%	19.9%	27.7%

(2) 給付酬金之政策、標準與組合、訂定酬金之程序、與經營績效及未來風險之關聯性：

- ① 董事及監察人之酬金，本公司除獨立董事監察人外並無個別支付董監酬勞，若董事個人有擔任公司個別職務時，則依公司薪資辦法之規定給付薪資。
- ② 總經理及副總經理之薪酬給付係以該職位於同業市場中之薪資水平及於公司內該職位之權責範圍以及對公司營運目標之貢獻度給付酬金。
- ③ 本公司酬金之訂定程序：參酌同業薪資水準，另依公司年度營運績效及個人貢獻度核發營運績效獎金。
- ④ 未來風險之關聯性：本公司已投保董事、監察人及經理人之責任險。公司之財務操作以保守穩健為原則，最近二年並無從事高風險、高槓桿之投資，亦無資金貸與他人之情事，故並無風險產生之情形。

四、資本及股份

(一) 股份種類

種類	股份	核定股本			備註
		流通在外股份 (註)	未發行股份	合計	
普通股		46,362,500	13,637,500	60,000,000	-

註： 1.已發行股份屬於上櫃股票。
2.總括申報制度相關資訊：無。

(二) 股本形成經過

1. 最近五年度及截至公開說明書刊印日止，股本變動之情形

年月	發行價格	核定股本		實收股本		備註		
		股數	金額	股數	金額	股本來源	以現金以外之財產抵充股款者	其他
96.10	45	60,000,000	600,000,000	38,562,500	385,625,000	現金增資 46,000,000	無	金管證一字第 0九六00四 二二六五號
97.12	9.60	60,000,000	600,000,000	42,362,500	423,625,000	私募現金增資 38,000,000	無	--
98.06	20.60	60,000,000	600,000,000	46,362,500	463,625,000	私募現金增資 40,000,000	無	--

2. 最近三年度及截至公開說明書刊印日止，私募普通股辦理之情形：本公司最近三年度及截至公開說明書刊印日止，並無辦理私募普通股之情事。

(三) 最近股權分散情形

1. 股東結構

截至 101 年 7 月 26 日；單位：股

股東結構 數量	政府機構	金融機構	其他法人	個人	外國機構 及外人	合計
人數	-	1	26	5,934	5	5,966
持有股數	-	330,000	1,114,572	44,113,927	804,001	46,362,500
持股比例(%)	-	0.71%	2.40%	95.15%	1.73%	100.00%

2. 股權分散情形

截至 101 年 7 月 26 日；單位：股；%

持股分級	股東人數	持有股數	持有比例 (%)
1-999	868	53,693	0.12%
1,000-5,000	3,991	8,298,890	17.91%
5,001-10,000	563	4,612,576	9.95%
10,001-15,000	158	2,055,682	4.43%
15,001-20,000	119	2,222,695	4.79%
20,001-30,000	92	2,410,355	5.20%
30,001-40,000	41	1,513,344	3.26%
40,001-50,000	32	1,475,990	3.18%
50,001-100,000	60	4,329,850	9.34%
100,001-200,000	27	3,793,702	8.18%
200,001-400,000	13	3,587,362	7.74%
400,001-600,000	3	1,683,361	3.63%
600,001-800,000	3	2,226,000	4.80%
800,001-1,000,000	0	0	0.00%
1,000,001 股以上	6	8,099,000	17.47%
合計	5,966	46,362,500	100.00%

3. 主要股東名單：

股權比例達百分之五以上股東或股權比例占前十名之股東名稱、持股數額及比例

101 年 7 月 26 日；單位：股

主要股東名稱	股份	持 有 股 數	持 股 比 例
林延生		1,716,000	3.70
于載九		1,488,000	3.21
林春生		1,445,000	3.12
黃志賢		1,300,000	2.80
張永昌		1,120,000	2.42
陳德暉		1,030,000	2.22
啟一投資股份有限公司		794,000	1.71
李松界		763,000	1.65
玉山銀行受託保管吳楚華投資專戶		669,000	1.44
徐婉芬		598,000	1.29

4. 最近二年度及當年度董事、監察人及持股比例超過百分之十之股東放棄現金增資認股之情形：無。

5. 最近二年度及截至公開說明書刊印日止，董事、監察人、經理人及持股比例超過百分之十之股東股權移轉及股權質押變動情形

(1) 董事、監察人、經理人及持股比例超過百分之十之股東股權變動情形

日期：101 年 7 月 26 日(停止過戶日)；單位：仟股

職 稱	姓 名	100 年度		101 年度截至 7 月 26 日止		備註
		持有股數增 (減)數	質押股數 增(減)數	持有股數增 (減)數	質押股數增 (減)數	
董事長	林延生	0	0	0	0	
董 事	林春生	0	0	0	0	
董 事	郝海晏	0	0	0	0	
董 事	吳楚華	9,000	0	0	0	
董 事	啟一投資 (股)公司	0	0	350,000	0	
獨立董事	王約成	0	0	0	0	
獨立董事	李俊賢	0	0	0	0	
監察人	徐宗源	0	0	0	0	
監察人	王錦祥	0	0	0	0	
監察人	陳麗如	0	0	0	0	
副總經理	林春生	0	0	0	0	
副總經理	薛好娟	0	0	0	0	
研發中心處長	廖建忠	0	0	0	0	
高雄廠處長	周金龍	0	0	0	0	
財務主管	彭友杏	0	0	0	0	

註1：持有公司股份總額超過百分之十股東應註明為大股東，並分別列示。

(2) 董事、監察人、經理人及持股比例超過百分之十之股東股權移轉之相對人為關係人者之資料：無。

(3) 董事、監察人、經理人及持股比例超過百分之十之股東股權質押之相對人為關係人者之資料：無。

6. 持股比例占前十名之股東，其相互間之關係資料

姓名 (註 1)	本人持有股份		配偶、未成年子女持有股份		利用他人名義合計持有股份		前十大股東相互間具有財務會計準則公報第六號關係人或為配偶、二親等以內之親屬關係者，其名稱或姓名及關係。(註 3)		備註
	股數	持股比例	股數	持股比例	股數	持股比例	名稱(或姓名)	關係	
林延生	1,716,000	3.70%	598,000	1.29%	0	0%	徐婉芬 林春生	配偶 兄弟	
于載九	1,454,000	3.14%	0	0%	0	0%	無	無	
林春生	1,445,000	3.12%	0	0%	0	0%	林延生	兄弟	
黃志賢	1,330,000	2.87%	0	0%	0	0%	無	無	
張永昌	1,120,000	2.42%	0	0%	0	0%	無	無	
李松界	1,063,000	2.29%	0	0%	0	0%	無	無	
陳德暉	975,000	2.10%	0	0%	0	0%	無	無	
啟一投資股份有限公司	794,000	1.71%	0	0%	0	0%	無	無	
啟一投資股份有限公司 代表人：李啟芳	0	0%	0	0%	0	0%	無	無	
玉山銀行受託保管吳楚華投資專戶	669,000	1.44%	0	0%	0	0%	無	無	
徐婉芬	598,000	1.29%	0	0%	0	0%	林延生	配偶	

註 1：應將前十名股東全部列示，屬法人股東者應將法人股東名稱及代表人姓名分別列示。

註 2：持股比例之計算係指分別以自己名義、配偶、未成年子女或利用他人名義計算持股比例。

註 3：將前揭所列示之股東包括法人及自然人，應揭露彼此間之關係。

(四) 最近二年度每股市價、淨值、盈餘、股利及相關資料

單位：新台幣元

年度	項目	99 年度	100 年度	截至 101 年 9 月 30 日	
每股市價	最高	66.80	57.50	45.8	
	最低	32.00	26.35	29.25	
	平均	51.47	46.58	38.86	
每股淨值	分配前	13.43	14.15	-	
	分配後	12.75	13.15	-	
每股盈餘	加權平均股數(仟股)	46,362,500	46,362,500	-	
	每股盈餘	調整前	0.75	1.00	-
		調整後	--	--	-
每股股利	現金股利	0.68048181	1.00	-	
	無償配股	盈餘配股	--	--	-
		資本公積配股	--	--	-
	累積未付股利	--	--	-	
投資報酬分析	本益比(註 2)	68.63	37.264	-	
	本利比(註 3)	75.64		-	
	現金股利殖利率(註 4)	1.32%		-	

*若有以盈餘或資本公積轉增資配股時，並應揭露按發放之股數追溯調整之市價及現金股利資訊。

註1：列示各年度最高及最低市價、並按各年度成交值與成交量計算各年度平均市價。

註2：請以年底已發行之股數為準並依據次年度股東會決議分配之情形填列。

註3：如有因無償配股等情形而須追溯調整者，應列示調整前及調整後之每股盈餘。

註4：權益證券發行條件如有規定當年度未發放之股利得累積至有盈餘年度發放者，應分別揭露截至當年度止累積未付之股利。

註5：本益比=當年度每股平均收盤價/每股盈餘。

註6：本利比=當年度每股平均收盤價/每股現金股利。

註7：現金股利殖利率=每股現金股利/當年度每股平均收盤價。

註8：每股淨值、每股盈餘應填列截至年報刊印日止最近一季經會計師查核（核閱）之資料；其餘欄位應填列截至年報刊印日止之當年度資料。

(五) 公司股利政策及執行狀況

1. 公司章程所訂之股利政策

本公司係屬科技事業，企業生命週期成長快速，本公司每年決算之盈餘，除依法繳納營利事業所得稅及彌補以往年度虧損外，應先提撥百分之十法定盈餘公積及就當年度發生之股東權益減項金額提列特別盈餘公積後，就其中提撥百分之十二為員工紅利，百分之二為董監事酬勞金，其餘連同以前年度未分配盈餘提撥百分之五十至百分之百做為股東股利(其中百分之二十以現金股利方式發放)，惟公司自外界取得足夠資金支應該年度資金需求時，將就當年度所分配之股利中至少提撥百分之五十發放現金股

利。前項股東股利、員工紅利、董監事酬勞金得經股東會決議,保留其全部或部分為未分配盈餘,於以後年度一併發放。

如有前一年度累積或當年度發生,但當年度稅後盈餘不足提列之股東權益減項,應自前一年度累積未分配盈餘提列相同數額之特別盈餘公積,並於提撥供分派前先行扣除。

2.本年度擬(已)議股利分配情形：本公司 100 年度盈餘分派議案，業經 101 年 3 月 8 日經董事會決議及 101 年 6 月 12 日股東會通過配發現金股利新台幣 46,362,500 元(每股新台幣 1 元)。

(六) 本次擬議之無償配股對公司營業績效及每股盈餘之影響：本公司 100 年度盈餘分派議案，業經 101 年 3 月 8 日董事會決議及 101 年 6 月 12 日股東會通過，並無無償配股，故不適用。

(七) 員工分紅及董事、監察人酬勞

1. 公司章程所載員工分紅及董事、監察人酬勞之成數或範圍：

本公司章程第二十條：本公司係屬科技事業，企業生命週期成長快速，本公司每年決算之盈餘，除依法繳納營利事業所得稅及彌補以往年度虧損外，應先提撥百分之十法定盈餘公積及就當年度發生之股東權益減項金額提列特別盈餘公積後，就其中提撥百分之十二為員工紅利，百分之二為董監事酬勞金，其餘連同以前年度未分配盈餘提撥百分之五十至百分之百做為股東股利(其中百分之二十以現金股利方式發放)，惟公司自外界取得足夠資金支應該年度資金需求時，將就當年度所分配之股利中至少提撥百分之五十發放現金股利。前項股東股利、員工紅利、董監事酬勞金得經股東會決議,保留其全部或部分為未分配盈餘,於以後年度一併發放。

如有前一年度累積或當年度發生,但當年度稅後盈餘不足提列之股東權益減項,應自前一年度累積未分配盈餘提列相同數額之特別盈餘公積,並於提撥供分派前先行扣除。

2. 本期估列員工紅利及董事、監察人酬勞金額之估列基礎、配發股票紅利之股數計算基礎及實際配發金額若與估列數有差異時之會計處理：

本公司估列員工紅利及董事、監察人酬勞金額之估列基礎：係以一百年度稅後淨利，考量扣除法定盈餘公積後，依據公司章程第二十條之規定估列。

配發股票紅利之股數計算基礎及實際配發金額若與估列數有差異時之會計處理：認列為一百年度之損益。

一百年度員工紅利及董事、監察人酬勞估列及實際發放數差異數、原因及處理情形

單位：新台幣元

	估列數	實際發放數	差異數	原因及處理情形
員工紅利	6,288,595	6,259,729	28,866	估列之員工紅利及董監酬勞與實際應發放金額稍有差異主要是估計差異，其差異數將認列為 101 年度其他收入
董事、監察人酬勞	1,048,093	1,043,288	4,805	
合計	7,336,688	7,303,017	33,671	

註：員工紅利及董事、監察人酬勞皆以現金發放

3. 本公司本期估列員工紅利及董事、監察人酬勞金額係按公司內部預估全年度營業結果，依公司章程規定之提撥成數計算估列。如次年度股東會決議分配數與估列數有差異時，則視為會計估計變動，調整增減分配年度損益。

(八)公司買回本公司股份情形：無。

五、公司債(含海外公司債)辦理情形：無。

六、特別股辦理情形：無。

七、參與發行海外存託憑證之辦理情形：無。

八、員工認股權憑證辦理情形：無。

九、限制員工權利新股辦理情形：無。

十、併購辦理情形：無。

十一、受讓他公司股份發行新股辦理情形：無。

貳、營運概況

一、公司經營

(一) 業務內容

1. 業務範圍

(1) 本公司所營業務之主要內容及產品項目：

① 研究、開發、生產、製造、銷售下列產品：

A. 骨科用人工植入物：包括人工關節、人工骨板、骨釘、骨針等。

B. 骨科外科醫療器材及其製造設備。

C. 特殊金屬及塑膠材料。

② 前項各種產品之進出口與貿易業務。

(2) 主要營業內容比重

單位：新台幣仟元

年度 營業類別	100 年		101 年第三季	
	業務收入	佔營業額比例	業務收入	佔營業額比例
人工關節	584,692	83.46	531,261	87.72
代工產品	86,318	12.32	64,889	10.71
其他產品	29,523	4.22	9,491	1.57
合計	700,533	100.00	605,641	100.00

(3) 公司目前之商品(服務)項目

① 人工關節：

A. 人工髖關節：人工髖關節、半髖關節、大粗隆骨折用關節、摩爾式人工股骨頭及單一病患訂製之腫瘤用人工髖關節。

B. 人工膝關節：人工全膝置換關節，人工全膝再置換關節，限制型人工膝關節，單一病患訂製之腫瘤人工膝關節。

② 代工產品：骨科用內固定器等。

③ 其他產品：脊椎內固定器，骨科用內固定釘、骨板、骨釘、骨針、骨螺絲等產品。

(4) 計劃開發之新產品(服務)

- ① 解剖型骨板、骨釘與手術器械
- ② 第二代陶瓷對陶瓷髖臼杯與內襯系統
- ③ 單髁式人工膝關節系統
- ④ 矩陣式塗佈股骨柄系統
- ⑤ 鈦合金燒結技術
- ⑥ 第二代腫瘤重建型人工關節
- ⑦ 鈦合金表面鈦珠燒結、鈦粉電漿噴塗及 HA 電漿噴塗技術
- ⑧ 鈷鉻鉬合金精密鑄造技術

2. 產業概況

(1) 產業現況與發展

本公司主要產品為人工關節。人工關節之用途為當人體關節(主要為膝關節、髖關節等需承受身體重量及行走之關節)，因退化、老化或疾病使關節面之軟骨磨損或長出骨贅，病患在行進時甚至睡眠時會產生疼痛，以致不良於行。此時醫師先施以保守療法(如藥物、注射、復健等)以期減少病患之疼痛，當持續治療都無法改善時，則由外科醫師開刀將受損之關節切除，而後以人工製造的關節取代之。聯合就是自行研發製造此類人工關節，替代進口產品滿足醫療及病患的需要。

國內的人工髖關節市場，在民國八十四年本公司開發出第一代”聯髖”人工髖關節以前，一直是歐美進口產品的天下，醫療產業之骨科人工關節植入物對國內而言仍是一個完全陌生之產業，台灣市場迄今，仍只有本公司係唯一一家生產人工關節之廠商。且”聯髖”人工髖關節至今已有十年以上的臨床研究報告在過去幾年的各個骨科醫學會中陸續發表，證明了聯合的產品品質及其功能經得起時間的考驗，也使病患回復滿意的日常生活，這是經由科學提出的臨床實證~”聯合的產品優於歐美大廠許多產品”~之證據。

近年來國內市場老年人口數的增加，預估市場的成長率大約為每年 8-10%，現在台灣市場，除了聯合骨科，皆是國外代理產品的天下；在過去，國外的代理產品受限於健保給付及利潤等其他的考量，一直還停留在代理國外數十年前所開發的產品，國人無法享受到更先進的骨科醫療產品。惟自聯合骨科開始上市和歐

美先進相同的產品以後，國內的代理商就不斷的更新、引進新的產品，以保持市場領先之優勢，所以盱衡此市場之趨勢，聯合骨科係與歐美同產品抗衡之唯一公司。

人工關節係屬一高附加價值且技術密集之醫療工業，根據 GlobalData 統計資料，預計在 2017 年全球市場達 514 萬套。其中人工髖關節佔所有人工關節使用量之 47% 約為 240 萬套，膝關節為 274 萬套，每套的產值約為美金 3,800 元，所以預估在整個世界人工關節的市場有 5,850 億新臺幣的產值。且近年來因全球經濟之發展，使得人民所得持續增加，民眾生活水準提昇亦帶動福祉工業的需求，預計隨著戰後嬰兒潮的人口老年化，人工髖關節使用量每年的成長率將超過 10% 以上。目前歐美市場，因為產品推展及其他經營成本考量，各骨科器材公司以開發新產品來領先競爭者，美國挾其領先之骨科醫學，廣大本土市場及強力全球通路，佔有 80% 人工關節市場，並僅由大約五家大型企業彼此互相競爭佔有市場。但因歐美產品在亞洲市場，只能在少數國民所得較高的國家，如澳洲、日本、韓國、台灣、香港等地推展，在其他新興市場如中國大陸、印度、及多數東南亞市場，因價格因素，只有所得較高的患者能夠負擔。

全球髖膝關節市場規模

單位：億美元

年度	市場規模	成長率
2013	154	6.2%
2014	163	5.8%
2015	173	6.1%
2016	183	5.8%
2017	195	6.6%

資料來源：GlobalData. 2011/06~07

因人工關節係屬於福祉工業之一環，其市場規模與當地之民眾生活水準呈正相關，當民眾生活水準向上提昇越快速，市場規模成長亦越大。在未來整個世界的市場，因歐美人工關節產品已普遍推廣，歐美當地市場需求係隨老年人口增加而成長，而其他開發中國家，如中國大陸及中、南美洲，其市場將隨民眾生活水準而增長，其市場規模雖仍遠較已開發國家為小，但其成長率將較已開發國家為大。另依據 GlobalData 在 2011 年 7 月之報告，2017 年全球骨科髖膝關節市場達 195 億美元，對本公司現有之營運規模而言，將具有相當大之成長空間。

生物科技為國家發展及推動之重要產業，其中醫療器材工業也為政府所積極推動的十大新興產業之一，本公司從事之骨科器材之研發、製造、銷售，即是整合骨科醫學、生物工程、生物力學、生物材料、精密機械等高科技之產業，本公司開發成功之人工關節，經長期之努力已達世界一流產品之水準，並順利得到國際相關認證，如美國食品藥物管理局(FDA)，歐洲共同市場之 CE MARK 及行政院衛生署 GMP 廠及產品上市之核准。

聯合在目前的基礎上將持續的投入研發以期推出更多的新產品，預計 2012 年將推出更多的新產品線，使產品線更加齊全，趕上與歐美大廠市場產品供應面的差距，並在全球客戶服務面上繼續努力增加更多更廣的銷售管道，使聯合早日成為世界骨科關節市場的主要供應商之一。

(2) 產業上、中、下游之關聯性：

人工關節主要構成為特殊合金、陶瓷與超高分子聚乙烯再經各式加工製成成品販售予醫院，供骨科醫師臨床使用，其主要環節為產品之設計及製造規範，原料皆由國際經認證許可之供應商提供，再將金屬依須要鑄造、鍛造成形後，經加工、表面處理、包裝滅菌至相關之合格規範，並經測試認證後才能提供醫師使用。由於此類產品限由骨科專科醫師使用，聯合透過各個經銷商直接面對最終的銷售客戶，並且完全掌握中間的製造技術，所以可以完全掌握人工關節產品的中，下游關鍵直到最終客戶。

(3) 產品之各種發展趨勢

本公司目前以生產人工關節為主要產品，人工關節 50 年來隨著醫學之進步，及對生物相容材料之了解，產品已穩定及成熟，只要以生物相容性之適當材料設計，研製更適合病患之產品，除設計上要有足夠的知識及臨床資料配合外，其製造方面需有鑄、鍛造、精密機械與表面處理之技術，在我國已有相當之水準，並已掌握技術，高科技產業往亞洲移轉也是高科技工業發展之趨勢。

由於全世界人口逐漸進入高齡化，對生活品質之要求不斷提昇，相對地人工關節置換之需求也愈來愈高，設計適合亞洲人所需之關節植入物，即是一種趨勢，由設計提供適合國人之產品經驗，進而開發適合亞洲人種之產品，供應亞洲市場及其它國際市場，亦為本公司產品未來發展方向。

(4) 產品之競爭情形

市場概況：全球髌膝人工關節 2011 年的 137 億美元市場 80% 以上皆由 5 家美國廠商所壟斷。其主要原因，係美國挾其醫療學術的領先及廣大的市場用量，加上優勢的行銷能力，在過去十幾年內逐步併購歐洲廠家形成大者恆大之效應。

台灣市場人工關節市佔率分佈(2011 年度)

公司名稱	市佔率	產地
Zimmer	66%	美國
聯合骨科	18%	台灣
Stryker	9%	美國
S & N	4%	美國
Wright	3%	美國
合計	100%	—

資料來源：本公司向各經銷商查詢各品牌用量之統計資料

- ① 國內市場：國內供應人工關節之廠家計 5 家，除了本公司外，其餘四家皆為舶來品代理商，並不具備製造符合國際規範產品之能力，其中代理品牌 4 家皆為美國產品，因國內健保制度，其皆須經健保局許可，並以同等給付價格公平競爭，本公司產品之設計及製造之品質與國外大廠相當，獲得國內骨科醫師之肯定，目前平均佔有率約為 18%，在新產品推出及國內使用本公司產品臨床之研究，追蹤報告皆為正面，國內市場之佔有率逐年增加中。
- ② 國際市場：本公司全系列之人工關節產品，自 2000 年來相繼取得 FDA 及 CE 等認證，並已順利銷售至歐洲及中國大陸，在國際市場上除了產品認證以外，價格及服務亦是成功之關鍵，本公司以台灣之產製成本在價格上對抗歐美高成本之產品，具相當之價格優勢，俟加強國際行銷網路及服務，提供更齊全之產品線及累積國際信譽後，將更具成本優勢開拓國際市場。
- ③ 中國市場：中國因其廣大的人口及快速的經濟成長，在人工關節產品上競爭者眾，在中國市場進口之人工關節除 5 家大廠外，其餘也有約 15 家以上的歐美各小廠引進銷售。加上其當地之 6 家廠商，可謂是目前競爭最激烈的市場，本公司產品在 2000 年已通過代理管道在中國銷售，為了更進一步擁有市場，本公司經股東會通過及主管政府機關核准，在 2005 年初投入美金 300 萬元在西安成立生產基地，並在上海投入及接收原經銷網路正式全面進入大陸市場，先以台灣進口的產品拓展市場通道，進而以中國大陸的製造及設計推出本土化高品質中價位的人工關節產品佔領市場。本公司的終極目標，係利用台灣及中國對骨科醫學及生物力學的研究，加上本公司已培養十數年之研發製造團隊，建立起屬亞洲東方的人工關節，採高品質低價位的行銷策略來滿

足所得不高的銷費群，以期在中國、印度等佔世界 60%人口之亞洲市場有一重要地位與美國大廠分庭抗禮。

- ④ OEM 市場：本公司在骨科醫療器材之代工品質能力，多年來深獲國際大廠之肯定，並持續供應中，今年加上鍛造製造能力，提供從成型到機加工全方位的代工方案，市場競爭力大幅增加，價格上更具競爭優勢，惟因醫療產業產品製造認證時程長，市場保守，並逐年轉往中國尋求供應鏈，本公司將持續以工程規劃能力，優質客戶服務及產品品質優越性，持續爭取歐美大廠訂單及開拓西安子公司代工機會。

3. 技術及研發概況

- (1) 本公司最近兩年度及截至 101 年 9 月 30 日年報刊印日之研發費用及佔營業額之比例如下表：

單位：新台幣仟元

年度	研發費用	佔營業額(%)
99年	63,956	9.81%
100年	100,205	14.30%
101年截至9月30日	84,081	13.88%

- (2)開發成功之技術或產品

1 鈷鉻鉬合金人工關節加工技術	2 鈷鉻鉬合金多孔塗層技術
3 鈷鉻鉬合金鏡面加工技術	4 鈦合金人工關節加工技術
5 不銹鋼合金手術工具表面加工及硬化技術	6 髖關節鑿刀鑽石型表面加工技術
7 機械手臂研磨股骨端植入物表面加工技術	8 人工髖關節陶瓷內襯
9 再置換式人工髖關節	10 再置換式人工膝關節
11 腫瘤重建型人工關節	12 脊髓植入物
13 鈦合金人工關節產品精密鍛造技術	14 鈷鉻鉬合金人工關節產品精密鍛造技術

4. 長、短期業務發展計劃:

(1) 短期發展計劃：

① 行銷策略

- A. 以大陸及美國市場為重點發展區域，增加經銷網路來拓展國外市場。
- B. 積極參與國際骨科會議打開知名度，積極培育行銷人才，建立行銷通路，以擴展海外市場，搶占市場佔有率。
- C. 安排使用醫師與潛在客戶交流機會，增強潛在客戶之信賴度並分享臨床經驗。
- D. 增購新型設備提高產能爭取 OEM 商機。

② 生產政策與產品發展方向

- A. 培育研發人才，開發各式人工關節、脊椎固定器及骨板骨釘產品，以增加產品多樣性。
- B. 改善廠務流程及降低生產成本，對人工密集的初級加工轉移至自動化加工以降低人力成本，提昇市場競爭力。
- C. 積極與國內、外學術單位與廠商進行合作開發或技術移轉，以提昇關鍵技術之開發及培育優秀人才。
- D. 持續投入關鍵製程技術的開發與投資，期能精確控制品質、成本與交期，讓公司更具競爭力。

③ 營運規模與財務配合

- A. 實施目標管理，落實部門利潤中心制度。
- B. 落實內控制度，加強公司經營效率。
- C. 做好預算之控制與管理，強化財務控管與調度能力，並加強應收帳款之管理。
- D. 提昇公司營運規模，建立完整健全之籌資管道，強化財務結構。

(2) 長期規劃目標：

① 行銷策略

- (A) 投入行銷資源以建立 United 品牌，增加辨識度及忠誠度。

(B)積極與國際知名骨科器材大廠策略聯盟，建立長期合作夥伴關係。

(C)積極擴增產品線，朝向多元化發展。

② 生產政策與產品發展方向

A. 擴增產能與生產線，妥善利用中國的低人力成本用於基本加工程序，複雜及高層次的開發及研究仍以台灣為主來提昇生產技術與降低成本，以充分配合營運規模之成長。

B. 靈活利用委外方式，以維持營運彈性。

C. 配合海外據點之開拓，成立國外技術支援部，以提昇客戶服務品質。

D. 延攬優秀研發人才，以擴展研發團隊陣容，並增加研發設備與經費，以支援各項產品線之開發，確實掌握自有核心技術能力。

③ 營運規模與財務配合

A. 在既有基礎上加強研發與臨床之結合，擴大專業之影響力，建立國際知名商譽。

B. 透過國內外資本市場籌資，以符合公司未來營運之資金需求。

C. 擴大公司營運規模，成為世界級之骨科器材及 OEM 製造供應商。

(二) 市場及產銷概況

1. 市場分析

(1) 公司主要商品(服務)之銷售(提供)地區

單位：新台幣仟元

區域	年度	98 年度		99 年度		100 年度	
		金額	%	金額	%	金額	%
外銷	亞洲	188,454	31.66%	197,850	30.36%	251,744	35.94%
	美洲	131,203	22.04%	163,297	25.06%	165,703	23.65%
	歐洲	49,946	8.39%	65,125	9.99%	76,287	10.89%
	非洲	863	0.14%	60	0.01%	6,039	0.86%
	小計	370,466	62.23%	426,332	65.42%	499,773	71.34%
內銷		224,816	37.77%	225,347	34.58%	200,760	28.66%
合計		595,282	100.00%	651,679	100.00%	700,533	100.00%

(2) 市場占有率

產品類別	型	聯合骨科	國外廠商
人工膝關節	自製	18%	82%
人工髖關節	自製	18%	82%

資料來源：本公司向各國內經銷商查詢各品牌用量之統計資料

(3) 市場未來之供需狀況與成長性

① 市場需求面

人工關節之市場與老化人口增加有相對關係，整體市場因此類手術之普及化及高齡化社會之到臨，每年約有 6% 之成長，本公司之產品經過多年來之開發，產品已趨向成熟，由於植入數量增加患者 後情況良好，已獲致多數醫師之肯定，使國外競爭者更受壓力，本公司產品之市場佔有率將逐漸升高，新的產品如 Bipolar II 第二代雙極的半髖人工髖關節產品，UTF 式骨柄及 MBC 限制型 轉平台式膝關節陸續加入上市中，對公司皆為利多之表現；其他的產品如第四代陶瓷髖白杯， 修型髖白網，光 型骨水泥骨股柄及第二代腫瘤人工關節亦在研發之中，對市場而言，聯合之產品將因產品設計、品質、服務及競爭力的完備，成為國內市場之主流。

② 市場供給面

A. 亞 市場：本公司之產品係針對亞洲人體型設計及地 關係對亞洲及大陸市場是較為合適之產品，本公司已建立堅強之銷售 道，已將產品成功推向大陸，印 ，馬來西亞， 律 ， 基斯 ，泰國及韓國市場，並積極在其他澳、亞市場推廣。

B. 歐美市場：歐洲市場現在已經有 ，義大利，西 、土 其等國代理商在銷售本公司產品。本公司人工髖及膝關節產品已獲得美國 FDA 認證，並且在美國透過經銷商進行銷售，目前也有 3 個經銷商在推廣；陸續並有 比亞等其他南美國家的代理商和公司 在洽 代理業務中，足見本公司產品已符合世界水準之人工植入物。

③ 市場成長性

A. 亞 市場：大陸市場是近年來成長最快速之市場，每年均以 35% 成長，也是亞洲最大之市場。台灣市場成長已漸趨緩，每年約為 5%。日本及韓國是亞洲之另外兩大市場，每年均以 6% 成長，至於其他亞洲市場則因國民所得較低而較不具市場性，整個亞洲市場每年約計有 12 億美元之市場規

模。

B. 歐美市場：美國是全世界最大的單一市場，每年均有 6%-8% 市場成長量，而歐洲市場進入較少，所以各國皆有為數不少之生產線，每年均有 6%-8% 之市場成長量。紐、澳市場和美國相同，市場成長較少，而南美市場則各國表現不一，惟皆約有 6%-7% 以上之成長。

(4) 競爭利基

- ① 為亞洲唯一經世界認證的人工關節產製團隊。
- ② 具備較佳之製程時間及較低之勞動成本，製造成本在近年來因以逐步達到經濟規模已可低於歐美大廠，市場再行擴大成本的差異對亞洲等痛負擔歐美高價產品的市場將有明顯的競爭優勢。
- ③ 培養十八年經驗成熟之研發製造人才。
- ④ 產品通過十八年之臨床考驗。
- ⑤ 符合國際標準之 OEM/ODM 代工能力。

(5) 發展遠之有利與不利因素與因應對策

① 有利因素

- A. 生產之人工關節已被國內醫界認同，隨著新產品之推出，及國內老年化人口的增加，皆使本公司產品有更大之發展空間，品質及服務較外來廠商更具競爭優勢。
- B. 中國的投資將公司帶入此一高成長之市場，公司產品向東方人尺也適合大陸市場，在大陸的生產基地也可以將大陸醫師的設計理念與台灣的研發團隊結合，製造出大陸本土化的產品，開發大陸廣大的低價位市場，創造更多的業績及佔有率。
- C. OEM 代工市場已初具規模，品質價格已為國外知名廠家所認可，未來發展潛力極大。
- D. 由於人工植入物之生產，須有大量之技術專才及品管管控人員，故本公司之生產成本相對較歐美廠家為低，故具競爭優勢。

E.研發製造管理團隊已趨成熟，技術之落實生根也漸達成，為極少數於開發中國家，能研發製造人工關節之廠商，可將國內之生物科技推廣至國際市場。

②不利因素

A.產品知名度尚未全球廣 建立，此實為高價醫材最大的門檻，聯合較國外競爭業者規模相較尚屬開發初期，產品須經市場之考驗，方能被接受及認同，故開發期相對較長。

B.國內少數醫院醫師，仍存在國外舶來品較好之觀念；另國際上對台灣製造之人體植入物，亦有差別觀念。

③不利因素因應對策

A.十餘年來本公司產品已逐漸建立起信譽 積極的建立外銷管道，以已開發國家為對象，採價格差異引起興 以使用效果 取信心。

B.發表更多之臨床報告增強使用者信心，並利用價格之優勢，強力拓展其他國家之業務。

2. 主要產品之重要用途及產製過程

(1) 主要產品之重要用途

主要產品	重要用途
人工髖關節	患風 性或退化性髖關節病人，置換人工關節用
人工膝關節	患風 性或退化性膝關節病人，置換人工關節用
創傷產品	受到各種骨創傷之病人，修復骨組織及固定用
代工產品	骨科內用固定器及 鏡用 棄式手術刀

(2) 主要產品之產製過程：

① 人工關節

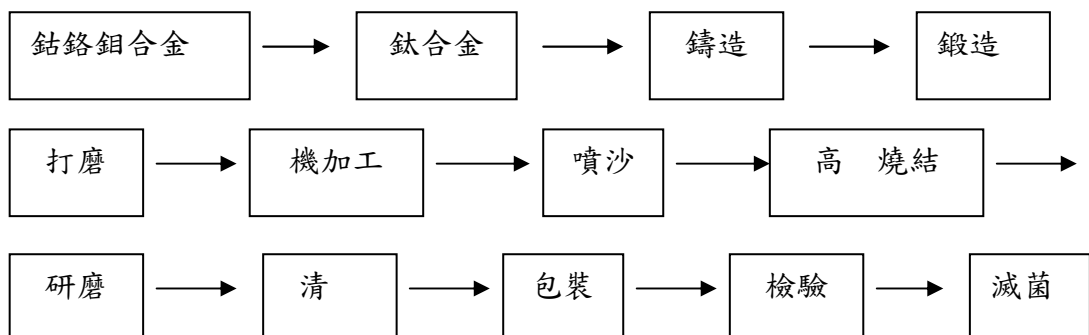

②創傷產品

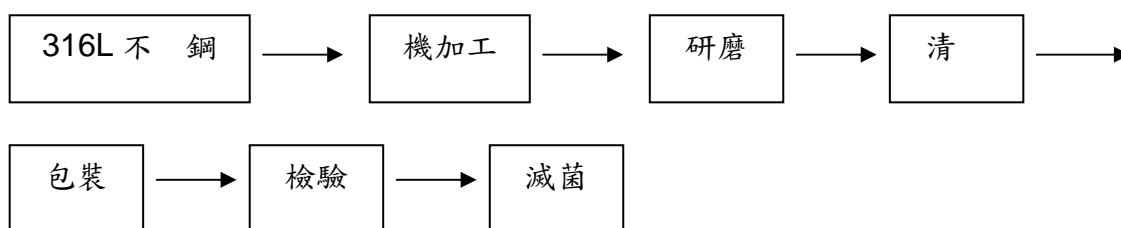

3. 主要原料供應狀況：

國內採購部份：

- (1) 鈦合金鍛件：主要係由財團法人金屬工業研究發展中心提供。
- (2) 鈦合金 材：主要係由忠正股份有限公司提供。

國外採購部份：

- (1) 鈷鉻鉬鑄件：鈷鉻鉬鑄件主要進口地區為美國。
- (2) 不銹鋼 材：不銹鋼 材主要進口地區為美國。
- (3) 鈦合金 材：鈦合金 材主要進口地區為美國。
- (4) 鈷鉻鉬 材：鈷鉻鉬 材主要進口地區為美國。
- (5) 塑膠 材：塑膠 材主要進口地區為美國。

主要原料	供應商	供應情形
鈦合金鍛件	金工中心	良好
鈷鉻鉬鑄件	FS Precision Tech、Imds、Mckenna	良好
不銹鋼 材	Boston Centerless、Carpenter	良好
鈦合金 材	Carpenter、Perryman、忠正	良好
鈷鉻鉬 材	Carpenter	良好
塑膠 材	Quadrant、Orthoplastics	良好

4. 最近二年度主要產品別或部門別 利率重大變化之說明

單位：新台幣仟元；%

項目	年度	99 年度		100 年度		101 年前三季(註)	
	98 年度	金額	變動率(%)	金額	變動率(%)	金額	變動率(%)
營業 收 入	595,282	651,679	9.47	700,533	7.50	605,641	18.11
營業 利 率	52.57%	50.30%	(4.26)	49.29%	(2.91)	56.29%	16.34

資料來源：聯合骨科公司各年度經會計師查核或核閱簽證之財務報告

註：其變動率係與 100 年前三季做比較計算而來

未達分析標準，不擬分析。

5. 主要進銷貨客戶名單

(1)最近二年度主要供應商資料

單位:新台幣仟元

項目	99年				100年				截至101年9月30日			
	名稱	金額	占全年度進貨淨額比率(%)	與發行人之關係	名稱	金額	占全年度進貨淨額比率(%)	與發行人之關係	名稱	金額	占全年度進貨淨額比率(%)	與發行人之關係
1	金工中心	29,413	21.74	無	金工中心	25,851	15.45	無	FS Precision Tech	24,329	20.80	無
2	FS Precision Tech	22,015	16.27	無	FS Precision Tech	21,412	12.80	無	Carpenter	14,934	12.77	無
3	United Medical (B.V.I.) Corporation	11,329	8.37	子公司	United Medical (B.V.I.) Corporation	17,092	10.22	子公司	CeramTec AG	14,248	12.18	無
	其他	72,552	53.62		其他	102,930	61.53		其他	63,475	54.26	
	進貨淨額	135,309	100.00		進貨淨額	167,285	100.00		進貨淨額	116,986	100.00	

註1：列明最近二年度進貨總額百分之十以上之供應商名稱及其進貨金額與比例，但因契約約定不得揭露供應商名稱或交易對象為個人且非關係人者，得以代號為之。

進貨增減變動原因：整體而言，本公司最近二年度進貨供應商並無重大異常變動情形。

(2)最近二年度主要銷貨客戶資料：

單位:新台幣仟元

項目	99年				100年				截至101年9月30日			
	名稱	金額	占全年度銷貨淨額比率(%)	與發行人之關係	名稱	金額	占全年度銷貨淨額比率(%)	與發行人之關係	名稱	金額	占全年度銷貨淨額比率(%)	與發行人之關係
1	United Medical (B.V.I.) Corporation	139,808	21.74	子公司	聯貿醫療用品技術(上海)有限公司	119,912	17.12	孫公司	聯貿醫療用品技術(上海)有限公司	154,090	25.44	孫公司
2	Medtronic Spinal and Biologics	60,975	9.36	無	United Medical (B.V.I.) Corporation	59,108	8.44	子公司	Medtronic Spinal and Biologics	50,738	8.38	無
3	Medcom Tech,S.A	44,591	6.84	無	Medtronic Spinal and Biologics	54,871	7.83	無	CPM MEDICAL LLC.	34,165	5.64	無
	其他	404,417	62.06		其他	466,643	66.61		其他	366,648	60.54	
	銷貨淨額	651,679	100.00		銷貨淨額	700,533	100.00		銷貨淨額	605,641	100.00	

註1：列明最近二年度銷貨總額百分之十以上之客戶名稱及其銷貨金額與比例，但因契約約定不得揭露客戶名稱或交易對象為個人且非關係人者，得以代號為之。

銷貨增減變動原因：100年度起因應政府 ECFA 相關優惠規定，故對子公司銷售方式稍做改變。但整體而言，本公司主要銷售對象變化尚屬合理。

6.最近二年度生產量值：

單位:量:套/pcs 單位:值:仟

年度 生產量值 主要產品	99 年度			100 年度		
	產能	產量	產值	產能	產量	產值
人工關節	102,000pcs	94,683pcs	210,821	114,000pcs	109,320pcs	243,910
代工產品	273,840pcs	167,278pcs	77,974	273,840pcs	169,362pcs	64,137
合計	375,840pcs	261,961pcs	288,795	387,840pcs	278,682pcs	308,047

7.最近二年度銷售量值表及其變動分析

單位:量:套/pcs 單位:值:仟

年度 銷售量值 主要產品	99 年度				100 年度			
	內銷		外銷		內銷		外銷	
	量	值	量	值	量	值	量	值
人工關節	25,243	211,450	89,963	334,455	26,494	198,306	111,288	386,387
脊椎及創傷產品	0	13,083	0	168	0	938	0	24,045
代工產品	0	0	167,464	89,580	0	0	162,903	86,781
其他產品	0	814	0	2,129	0	1,516	0	2,560
合計	25,243	225,347	257,427	426,332	26,494	200,760	274,191	499,773

變動分析：

本公司在 100 年度較 99 年度營收成長 7.50%，在內銷部分因健保調低給付價及放棄低利的代理產品使內銷業績 退了 10.90%，但在外銷部分成長了 22.70%，主要係針對外銷市場之產品已陸續取得各國的 入許可認證，且公司生產之人工關節在 99 年 6 月亦列入兩 ECFA 的早收清單內，並隨市場增長有效提高外銷金額。

(三)最近二年度從業員工人數

年度	99 年度	100 年度	截至 101 年 9 月 30 日	
	業務人員	20	23	14
技術人員	108	135	148	
行政管理人員	37	45	54	
研發人員	57	76	89	
合計	222	279	305	
平均年	37.0	34.9	35.5	
平均服務年資	4.9	3.3	3.9	
學歷分部比率	博士	0.01	0.03	2%
	碩士	0.08	0.12	13%
	大學(專)	0.51	0.50	51%
	高中(職)	0.32	0.29	28%
	高中以下	0.08	0.06	6%

(四) 環保支出资訊

1. 依法令規定，應申領 設施設置許可證或 排放許可證或應繳納 防治費用或應設立環保專責單位人員者，其申領、繳納或設立情況：不適用。
2. 列示公司有關對防治環境 主要設備之投資及其用途與可能產生效益：不適用。
3. 說明最近二年度及截至公開說明書刊印日止，公司改善環境 之經過，其有事件者，並應說明其處理經過：不適用。
4. 說明最近二年度及截至公開說明書刊印日止，公司因 環境所受損失(包括 償)，處分之總額，並揭露其未來因應對策(包括改善措施)及可能之支出(包括未採取因應對策可能發生之損失、處分及 償之估計金額，如無法合理估計者，應說明其無法合理估計之事實)：不適用。
5. 說明目前 狀況及其改善對公司盈餘、競爭地位及資本支出之影響及其未來二年度預計之重大環保資本支出：不適用。

(五) 勞資關係

1. 公司各項員工福利措施、進修、訓練、退休制度與其實施狀況，以及勞資間之協議與各項員工權益維護措施情形

(1) 員工福利措施

A. 本公司現行之員工工作規則，係依勞動基準法之規定辦理。

B. 本公司除勞保、健保、團保及休假制度外，另設有職工福利委員會辦理福利措施：如定期舉辦員工 、員工 喪生育補助、子女教育獎學金等福利。

(2) 進修、訓練、退休金制度與實施狀況

A. 本公司為配合各項業務發展及提高人員素質， 求人員之有效運用，得由公司指派員工接受教育訓練課程，且各級主管應負有教育所屬人員之責，隨時視需要實施在職訓練。

B. 本公司員工退休係依照「勞動基準法」之規定辦理，適用於民國 94 年 7 月 1 日實施「勞工退休金條例」前到職之正式員工，以及於實施「勞工退休金條例」後選擇繼續適用勞動基準法員工之後續服務年資，退休金之提撥，係按每月薪資總額之百分之二提撥勞工退休準備金，交由勞工退休準備金監督委員會管理，並以其名義存入台灣銀行(原中 信託局)。員工依本公司自訂「退休辦法」申請給付。自民國 94 年 7 月 1 日起，本公司依據「勞工退休金條例」，訂有確定提撥之退休辦法，每月按薪資總額百分之六提撥繳交至勞工退休金至勞保局員工個人帳戶，員工退休金之支付依員工個人之退休金專戶及累積收益之金額採月退休金或一次退休金方式領取。

(3) 勞資間之協議與各項員工權益維護措施情形

A.本公司一向重視管理制度之明確性及合理化，以期作為勞資協商、意見 通之橋，並依勞動基準法及相關法令訂定「員工工作規則」以 立制度。

B.本公司依法成立勞資會議之制度，每季定期召開，採開放之 度及雙向充份 通之方式進行。

C.對公司政策之宣導亦採取雙向 通之方式，意見充份交流，以使勞資雙方永保關係和 。

D.本公司於新竹廠區設有員工意見箱，由新竹廠處長負責開啟閱，解決員工工作環境中之即時性之意見。

2. 說明最近二年度及截至公開說明書刊印日止，公司因勞資 所 受之損失，並揭露目前及未來可能發生之估計金額與因應措施，如無合理估計者，應說明無法合理估計之事實：本公司成立迄今勞資關係和，尚未發生勞資 而 受任何損失，且本公司有關勞資關係之一切規定措施，均依相關法令，實施情形良好，任何有關勞資關係之新增或修訂措施，均經勞資雙方充分協議 通後才定案，故無任何爭議發生。

二、固定資產及其他不動產

(一)自有資產

1.取得成本達實收資本額百分之十或新台幣一億元以上之固定資產資料：無。

2. 置不動產及以投資為目的持有期間達五年以上不動產：無。

(二)租賃資產

1.資本租賃：取得成本達實收資本額百分之十或新台幣一億元以上之租賃資產：無。

2.營業租賃：每年租金達五百萬元以上之營業租賃：無。

(三)各生產工廠現況及最近二年度設備產能利用率

單位:量:套/pcs 單位:值:仟

生產量值 主要產品	年度	99 年度			100 年度		
		產能	產量	利用率	產能	產量	利用率
人工關節		102,000	94,683	93%	114,000	109,320	96%
代工產品		273,840	167,278	61%	273,840	169,362	62%
合計		375,840	261,961	70%	387,840	278,682	72%

三、轉投資事業

(一)轉投資事業概況

101年9月30日；單位：美元仟元、新台幣仟元； 仟股

轉投資事業	主要營業	投資成本	帳面價值	投資股份		股權淨值	市價	會計處理方法	最近年度投資報酬		持有公司股份數額
				股數	股權比例(%)				投資損益	分配股利	
United Medical (B.V.I) Co.	控股公司、買賣	285,655	NTD 96,770	8,900	100%	NTD 96,770	NTD 96,770	權益法	NTD (28,694)	0	無
Lemax Company Limited	控股公司	285,655	USD 3,460	8,900	100%	USD 3,460	USD 3,460	權益法	USD (735)	0	無
聯合醫療儀器有限公司	生產、製造	159,690	USD 3,264	5,000	100%	USD 3,264	USD 3,264	權益法	USD (511)	0	無
聯貿醫療用品技術(上海)有限公司	買賣、發	125,965	USD 196	3,900	100%	USD 196	USD 196	權益法	USD (224)	0	無
UOC America Holding Corporation	控股公司、買賣	44,902	NTD 43,778	1,500	100%	NTD 43,778	NTD 43,778	權益法	NTD84	0	無
UOC USA, Inc	買賣、發	44,902	USD 1,494	1,500	100%	USD 1,494	USD 1,494	權益法	USD (6)	0	無

(二) 綜合持股比例

101年4月30日；單位：仟股；%

轉投資事業	本公司投資		董事、監察人、經理人及直接或間接控制事業之投資		綜合投資	
	股數	持股比例	股數	持股比例	股數	持股比例
United Medical (B.V.I) Co.	8,900	100%	-	-	8,900	100%
Lemax Company Limited	8,900	100%	-	-	8,900	100%
聯合醫療儀器有限公司	5,000	100%	-	-	5,000	100%
聯貿醫療用品技術(上海)有限公司	3,900	100%	-	-	3,900	100%
UOC America Holding Corporation	1,500	100%	-	-	1,500	100%
UOC USA, Inc	1,500	100%	-	-	1,500	100%

(三) 上市或上櫃公司最近二年度及截至公開說明書刊印日止，子公司持有或處分本公司股票情形及其設定質權之情形，並列明資金來源及其對公司經營結果及財務狀況之影響：無此情形。

(四) 最近二年度及截至公開說明書刊印日止，發生公司法第一百八十五條情事或有以部分營業、研發成果移轉子公司者，應揭露放棄子公司現金增資認購情形，認購相對人之名稱、及其與公司、董事、監察人及持股比例超過百分之十股東之關係及認購股數：無此情形。

四、重要契約

合約名稱	當事人	契約起迄日期		主要內容	限制條款
		起	迄		
土地租賃契約	南部科學工業園區管理局	99/5/20	119/5/20	南科工廠使用土地租賃	不得轉租
土地租賃契約	南部科學工業園區管理局	100/11/1	120/10/31	南科工廠使用土地租賃	不得轉租
廠房租賃契約	新竹科學工業園區管理局	101/1/1	101/12/31	新竹工廠使用廠房租賃	不得轉租
高雄廠二期建 工程	永 營造工程	101/1/5	101/9/30	高雄廠二期建 工程	無
高雄廠二期機 電工程	永 營造工程	101/1/5	101/10/30	高雄廠二期機電工程	無
短期借款	合作金庫	101/9/29	101/9/29	短期購料借款	無
短期借款	銀行	101/5/7	102/5/7	短期購料借款	無
短期借款	中國信託銀行	101/6/30	102/6/30	信用狀借款	無
短期借款	化銀行	101/7/30	102/7/30	短期購料借款	無
短期借款	上海商銀	101/10/3	102/10/3	短期購料借款	無
短期借款	銀行	101/1/20	102/1/20	美金借款	兩成借款回存
短期借款	台新銀行	101/4/30	102/4/30	短期借款	無
短期借款	第一銀行	101/10/19	102/10/19	短期借款	無
短期借款	台灣銀行	101/10/30	102/10/30	短期購料借款	無
中長期借款	合作金庫	100/9/29	105/9/29	機器設備借款	抵押借款
中長期借款	中國信託銀行	101/4/27	106/4/27	不動產抵押借款	抵押借款
中長期借款	台灣中小企銀	100/8/15	110/8/15	建物抵押借款	抵押借款

參、發行計畫及執行情形

一、前次現金增資、併購或受讓他公司股份或發行公司債資金運用計畫分析

本公司最近期募集與發行有價證券計畫係用於充實營運資金並已於 96 年執行完，本公司 97 年現金增資案係於 97 年 12 月 25 日私募普通股，並向金融監督管理委員會申請公開發行於 101 年 4 月 9 日申報生效；本公司 98 年現金增資案係於 98 年 5 月 25 日私募普通股，並向行政院金融監督管理委員會申請公開發行於 101 年 8 月 10 日申報生效。本公司於 97 年、98 年私募有價證券係用於充實營運資金，均已執行完 並於 101 年申請公開發行申報申效，故不適用本項評估。

二、本次現金增資、發行公司債或發行員工認股權憑證計畫應記載事項：

(一) 本次募資計畫內容

1. 計畫所需資金總額：新台幣 200,000 仟元。

2. 資金來源：

(1) 發行 101 年度國內第一次無擔保轉換公司債 2,000 張。

面額：新台幣壹拾萬元整

期間：三年

票面利率：0%

募集總金額：新台幣 200,000 仟元

(2) 辦理現金增資發行普通股 7,000 仟股，每股面額新台幣 10 元，以價格 30 元進行資金運用預估，募集資金新台幣 210,000 仟元。

(3) 本次計畫現金增資發行普通股如因每股實際發行價格因市場變動而調整，致募集資金不足時，其差額將以自有資金因應或銀行借款支應；惟若募集資金增加時，增加之部份則全數作為充實營運資金。

3. 目的事業主管機關核准日期及文號：無

4. 計畫項目、運用進度

(1) 計畫項目及資金運用進度

單位：新台幣仟元

計畫項目	預定完成日期	所需資金總額	預定資金運用進度			
			102 年度			
			第一季	第二季	第三季	第四季
廠房擴建	102 年 9 月	24,936	24,936			
購置機器設備	102 年 12 月	176,021	55,150	43,871	5,000	72,000
償還銀行借款	102 年 3 月	140,606	140,606	-	-	-
充實營運資金	102 年 3 月	68,437	68,437	-	-	-
合計		410,000	268,129	43,871	5,000	72,000

資料來源：該公司提供

(二) 本次發行公司債者，應參照公司法第二百四十八條之規定，揭露有關事項及其償債款項之籌集計畫與保管方法。如有委託經本會核准或認可之信用評等機構評等者，並應揭露該機構名稱、評等日期及公司債信用評等結果。如附有轉換、交換或認股權利者，並應揭露發行及轉換、交換或認股辦法、發行條件對股權可能稀釋情形與股東權益影響：

1. 依公司法第二百四十八條規定，揭露有關事項及其償債款項之籌集計畫與保管方法

公司債種類	101 年度國內第一次無擔保轉換公司債
1. 公司名稱	聯合骨科器材股份有限公司
2. 公司債總額及債券每張之金額	發行總額：新台幣 200,000 仟元。 每張面額：新台幣 100,000 元。
3. 公司債之利率	票面年利率：0%。
4. 公司債償還方法及期限	1. 期限：三年。 2. 償還方法：本轉換公司債，除下列情形外，於到期時依債券面額以匯款或支票一次償還： (1) 債券持有人依本辦法第十條申請轉換為本公司普通股； (2) 本公司依本辦法第十七條提前回； (3) 債券持有人依本辦法第十八條行使賣回權； (4) 本公司由證券商營業處所買回註銷。
5. 償還公司債款之籌集計畫及保管方法	1. 籌集計畫： 償還資金將由本公司每年營運產生之資金支應。 2. 保管方法： 本公司債因未設立償債基金，故無保管方式。
6. 公司債募得價款之用途及運用計畫	請參閱本公開說明書「參、二、(一)」說明。
7. 前已募集公司債者，其未償還數額	無
8. 公司債發行價格或最低價格	每張面額新台幣 100 仟元整，依面額發行。
9. 公司股份總數與已發行股份總數及其金額	1. 股份總數：60,000,000 股 2. 已發行股份總數：46,362 仟股。 3. 已發行股份金額：463,625 仟元。
10. 公司現在全部資產，減去全部	1. 資產總額：1,208,711 仟元

負債及無形資產後之餘額	2.負債總額：574,663 仟元 3.無形資產：21,749 仟元 4.資產減負債及無形資產餘額：612,299 仟元 (依經會計師核閱之 101 年 9 月 30 日財務報表計算)
11.證券管理機關規定之財務報表	請參閱本公司 99 年度財務報表及 100 年度財務報表。
12.公司債權人之受託人名稱及其約定事項	1.債權人之受託人名稱：XX 銀行股份有限公司信託部 2.約定事項：本轉換公司債之債權人，不論係於發行時認購或中途受讓，對於本公司與受託人之間所定受託契約規定、受託人之權利義務及本發行及轉換辦法，均予同意並授予受託人有關受託事項之全權代理，此項授權並不得中途 銷，至於受託契約內容，債權人得在營業時間內隨時至受託人營業處所查詢。
13.代收款項之銀行或郵局名稱地址	1.代收款項銀行名稱：日盛國際商業銀行股份有限公司松江分行。 2.代收款項銀行地址：台北市松江路 68 號。
14.承銷或代銷機構者，其名稱及約定事項	1.承銷機構名稱：日盛證券股份有限公司。 2.約定事項：主要約定申報生效後之相關對外公開銷售之權利及事務。
15.有發行擔保者，其種類、名稱及證明文件	本次係發行無擔保，不適用
16.有發行保證人者，其名稱及證明文件	本次係發行無擔保，不適用
17.對於前已發行之公司債或其他債務，曾有違約或延支付本息之事實或現況	無。
18.可轉換股份者，其轉換辦法	請參閱本次轉換公司債發行及轉換辦法。
19.附認股權者，其認講辦法	不適用。
20.董事會之議事錄	請參閱本公開說明書「陸、重要決議」。
21.公司債其他發行事項，或證券管理機關規之之其他事項	無。

2. 委託經證期局核准或認可之信用評等機關評等者，並應揭露該機構名稱、評等日期及公司債信用評等結果：不適用。

3. 附有轉換權利者，應揭露其發行及轉換辦法、發行條件，以及其對股權可能稀釋情形與對股東權益之影響

(1) 股權可能稀釋情形

依本次發行及轉換辦法第十條規定：「(一)債券持有人得於本轉換公司債發行之日起滿一個月之次日，至到期日前十日止，除依法 停過戶期間及本條第(二)項規定期間外，得向本公司請求依本辦法轉換為本公司普通股。(二)自本公司無償配股停止過戶日、現金股息停止過戶日或現金增資認股停止過戶日前十五個營業日起，至權利分派基準日止，辦理減資之減資基準日起至減資換發股票開始交易日前一日止，停止轉換。」，故其 結期為一個月，如債券人持有人於轉換公司債發行之日起滿一個月後行使轉換權，將對可轉換時點之股東股權造成稀釋效果。因此，在計算股權之稀釋效果時，假設轉換公司債之債權人全部依轉換價格

40.25 元請求轉換為本公司普通股之情況下，分析其對當時股東之持股將造成之最大稀釋比率。計算式如下：

$$1 - \frac{\text{預計 102 年底已發行並流通在外普通股股數}}{\text{預計 102 年底已發行並流通在外普通股股數} + \text{轉換公司債之轉換股數}}$$

$$1 - \frac{53,362 \text{ 仟股}}{53,362 \text{ 仟股} + (200,000 \text{ 仟元} / 40.25 \text{ 元})}$$

$$1 - \frac{53,362 \text{ 仟股}}{53,362 \text{ 仟股} + 4,969 \text{ 仟股}}$$

$$1 - 91.48\% \quad 8.52\%$$

另若本次以現金增資方式籌資，現行市場 例現金增資發行價格約為市價之 75%，假設發行價格為 30 元/股，設算現金增資對原股東股權最大之稀釋比率如下：

$$1 - \frac{\text{預計 102 年底已發行並流通在外普通股股數}}{\text{預計 102 年底已發行並流通在外普通股股數} + \text{現金增資發行股數}}$$

$$1 - \frac{53,362 \text{ 仟股}}{53,362 \text{ 仟股} + (200,000 \text{ 仟元} / 30 \text{ 元})}$$

$$1 - \frac{53,362 \text{ 仟股}}{53,362 \text{ 仟股} + 6,667 \text{ 仟股}}$$

$$1 - 88.89\% \quad 11.11\%$$

(2) 對現有股東權益之影響

以舉債方式(包括銀行借款或普通公司債)籌資，雖股本不會增加，惟其資金成本較高，易 獲利，致使股東權益將較發行轉換公司債為低。另如此現金增資方式籌措資金，雖因資金成本低而不致 獲利，且對公司之財務結構亦具立即改善之效益，惟因發行價格較低，將造成股本大量膨脹效果，若公司選擇以轉換公司債方式籌集資金，由於轉換價格相對現金增資之發行價格為高，為股東所創造之每股稅前盈餘亦高於採用現金增資之方式，雖短期內負債比率因為增加，惟考量在發行轉換公司債一個月內之轉換 結期後，債券持有人於轉換公司債到期前十日止，除停止過戶日期間外，得隨時請求將其轉換為普通股，對公司而言即由負債轉變為資本，除可節 利息支出、改善財務結構外，亦可避 到期還本之大資金壓力。且因票面利率為 0%，無須支付實際之利息資金，故就成本考量，遠較銀行借款、發行普通公司債及現金增資方式為低，故經評估以轉換公司債方式籌資，對現有股東之權益尚不致產生重大影響。

(三) 本次發行特別股者，應揭露每股面額、發行價格、發行條件對特別股股東權益影響、股權可能稀釋情形、對股東權益影響及公司法第一百五十七條所規定之事項：不適用。

(四) 上市或上櫃公司發行未上市或未上櫃特別股者，應揭露發行目的、不擬上市或上櫃原因、對現有股東及潛在投資人權益之影響及未來有無申請上市或上櫃之計畫：不適用。

(五)股票依財團法人中華民國證券櫃檯買賣中心證券商營業處所買賣興櫃股票審查準則第五條規定核准在證券商營業處所買賣之公司發行新股者，應說明未來上市(櫃)計畫：不適用。

(六)本次發行員工認股權憑證者，應揭露員工認股權憑證發行及認股辦法：不適用。

(七)說明本次計畫之可行性、必要性及合理性，並應分析各種資金調度來源對公司申報(請)年度及未來一年度每股盈餘稀釋影響。以低於票面金額發行股票者，應說明公司折價發行新股之必要性與合理性、未採用其他籌資方式之原因及其合理性暨所減資本公積或保留盈餘之數額

1. 本次發行無擔保轉換公司債之可行性評估

(1) 本次募集資金於法定程式上之可行性

本公司辦理現金增資及發行國內第一次無擔保轉換公司債募集金額共計新台幣 410,000 仟元，係用於高雄廠房擴建、購置固定資產、償還銀行借款及充實營運資金，上述資金用途大多用於高雄廠擴建所需資金，計畫內容業經本公司 101 年 11 月 22 日之董事會決議通過，經評估本公司本次發行無擔保轉換公司債均符合相關法令之規範，且律師亦已對本次發行轉換公司債計畫出具法律意見書，示本計畫內容符合相關法令之規定，故本次發行轉換公司債募集資金其法定程序具有可行性。

(2) 本次計畫募集完成之可行性

本公司本次現金增資計畫發行普通股 7,000,000 股，每股面額新台幣 10 元，每股以 30 元溢價發行，總計募集資金新台幣 210,000 仟元。本次現金增資發行新股，依公司法第 267 條規定，保留 15% 計 1,050,000 股由員工認購，另依證券交易法第 28 條之 1 規定提撥 10% 計 700,000 股對外公開承銷，並由承銷團採餘額包銷方式承銷，其餘 75% 計 5,250,000 股，由原股東按認購基準日股東名簿所載持股比率認購，原股東及員工放棄認購或認購不足一股之 股，授權董事長洽特定人按發行價格認購。另對外公開銷售部份，如有未認購部份將由證券承銷商採餘額包銷方式認購。另本公司本次發行國內第一次轉換公司債總金額為 200,000 仟元，面額 100 仟元，發行 2,000 張，係採詢價圈購方式全數對外公開銷售亦由承銷團負責包銷，故本次募集與發行轉換公司債計畫募集完成應屬可行。

(3) 資金運用進度之可行性

本公司辦理現金增資及發行國內第一次無擔保轉換公司債募集金額共計新台幣 410,000 仟元，係用於高雄廠房擴建、購置機器設備、償還銀行借款及充實營運資金，以下就其本次資金運用進度之可行性說明如下：

A 擴建廠房之可行性

本公司為求永續經營，計畫擴建高雄科學園區二期廠房，將骨科器材產品中關鍵的鑄造製程由委外代工轉為自製，本公司自 101 年一月起即開始進行工程廠商 標，其後並開始動工，預計於 102 年陸續完工並驗收，故本次擴建高雄科學園區二期廠房，應具可行性。

B 購置機器設備計畫進度可行性

本公司本次購置固定資產計畫，預計採購鑄造設備及其相關周 設備等，預計支付金額計 176,021 仟元，係分別向國內外之專業廠商，按本公司過往檢測儀器購置及裝配時程，預計於 102 年各季依驗收裝機進度交付全數餘額款。

本公司購置機器設備計畫進度，係依據本公司過往經驗及各相關專業人士規劃，本公司主要機器設備採購均已經過詢價並陸續採購，購置機器設備計畫進度應具備其可行性。

C 相關設備操作技術取得及製造人力之可行性

a. 研發單位

- ① 精密鑄造製程規劃、方案設計、射 模設計、生產技術研發改善、真空熱處理等相關研發人力，目前持續延攬外部有經驗的人力並另行增 ，並配合顧問教育訓練建立技術能力為主。
- ② 電漿噴塗已 材料及機械背 人力並另行增 ，配合技術移轉建立自主開發能力。
- ③ 模具與夾治具生產技術研發人力，藉由學校合作培訓與廠內培訓。

b. 製造單位

- ①精密鑄造技術員：102 年預計 並半數延攬有經驗人力，半數 一 人力，配合顧問指導與內部訓練建立技術能力。
- ②電漿噴塗技術員：102 年預計 並配合技術移轉與內部訓練建立技術能力。
- ③模具生產技術員：102 年預計 並透過內部訓練建立技術能力。

c. 品保單位

- ①品保工程師： 已 相關人力，預計再持續增 ，參與精密鑄造、電漿噴塗技術研發及模具生產技術研發，建立相關品保規範與檢測驗證規劃。
- ②品檢技術員： 102 年預計 並採外部與內部教育訓練並進，建立相關之檢驗與測試能力。

d. 其他單位

因應大量增加之生產品項與物料，擬增加生產管理與物料管理各一人，人員以內部訓練，以期與新竹廠生產管理作完善連結，達到最有效率生產與物料庫存控管目標。

綜上，本公司本次相關設備操作技術取得及製造人力取得應屬可行。

(3)償還銀行借款之可行性

辦理現金增資及發行國內第一次無擔保轉換公司債募集金額共計新台幣410,000 仟元，其中 140,606 仟元係用於償還銀行借款，以降低銀行借款所產生之利息支出，並提昇財務融通彈性，改善財務結構，本公司原借款係為因應營運所需資金，向金融機構申貸之短期信用借款。 資金募集完成後，預計償還銀行借款明細如下，故本次籌資償還銀行借款應屬可行。

單位:新台幣仟元

銀行名稱	借款性質	擔保品	截至 11 月 30 日 借款餘額	102 年第一季 償還金額
合庫－科學園區	短期/LC	信用	36,341	36,341
－竹科新安	週轉金/購料借款	信用	10,000	10,000
銀－竹科	短期放款	信用	20,000	20,000
中信銀－法金北一區	短期放款	信用	45,000	45,000
銀－台灣	短期放款	信用	29,265	29,265
第一銀行	短期放款	信用	30,000	
台灣銀行	短期放款	信用	40,000	
合 計			210,606	140,606

資料來源:本公司提供

(4) 充實營運資金

本公司本次現金增資及發行國內第一次無擔保轉換公司債，募集金額共計新台幣410,000 仟元，其中 68,437 仟元係用於充實營運資金，可增加本公司在明年建廠完成後具備更高之財務操作彈性，得以有足夠營運資金以供鑄造製程的二期廠運作所需。根據本公司 102 年度預算估計高雄鑄造廠營運所需，需要研發費用 36,139 仟元；製造費用 19,362 仟元；本次募資款項預計將於 102 年 3 月募足，資金到位後即可供應充實營運資金之用，故本次籌資用於充實營運資金之資金運用應屬可行。

綜上所述，本公司就本次現金增資及發行國內第一次無擔保轉換公司債，其資金取得及資金運用計畫等各方面評估均具可行性，故整體而言，其辦理可轉換公司債之籌資計畫應屬可行。

2. 本次籌資計劃之必要性評估

(1) 人造關節市場需求量相當可觀

人造關節的使用與臨床醫師的使用及教學傳承有直接相關，由於屬於植入性彌補物，故品牌要求及信賴度也高，國內市場市佔率仍以國外大廠為主；但如僅針對中國大陸該國的進出口而言（下圖），除在醫療器材淡季的二月略為減少之外，同時期的出口值皆是 ECFA 後大於 ECFA 前，2009 年 6 月至 2010 年 5 月平均月出口值為 936 萬元新台幣，2010 年 6 月至 2011 年 5 月平均月出口值則為 1,356 萬元新台幣，全年度總出口值 ECFA 後增加了 5,035 萬元新台幣；再從出口主要國家來看，ECFA 前中國大陸為我國人造關節出口國家前三名之列，ECFA 後中國大陸成為每月出口國家第一名，可見該項產品的確是 ECFA 早收產品的受益項目，人造關節在全球市場及中國大陸的需求可觀，本公司在產品銷售上有相當大的成長空間。

人造關節 ECFA 簽定前後同時期整體進出口分析

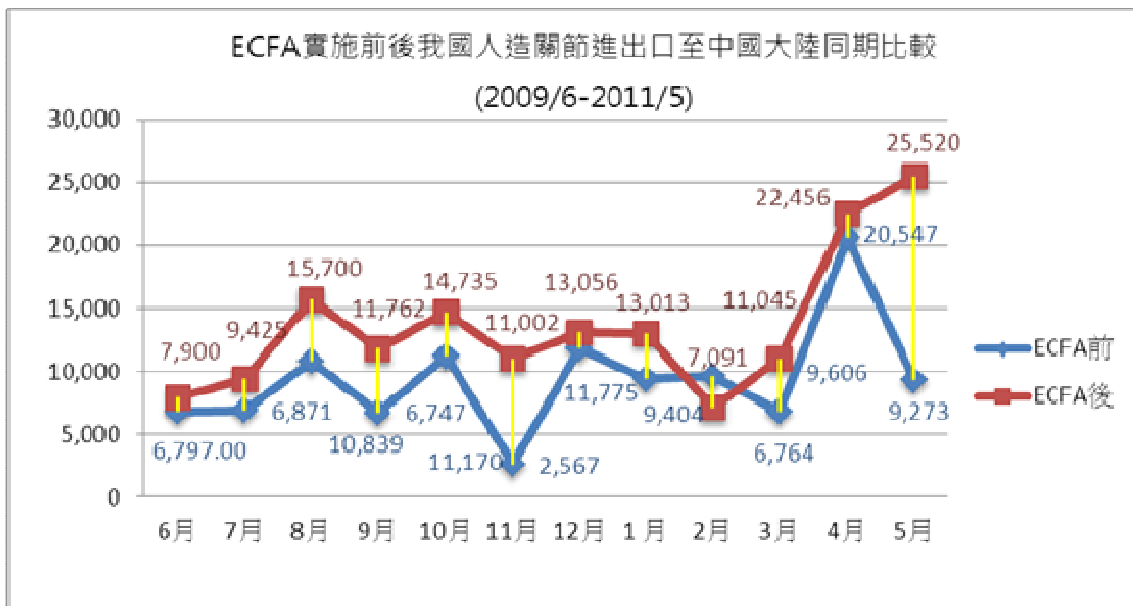

資料來源：台灣海關進出口統計(海關碼 90213100000)，工研院 IEK (2011/09)

(2) 本次籌資計劃之必要性

本公司辦理現金增資及發行國內第一次無擔保轉換公司債募集金額共計新台幣 410,000 仟元，係用於高雄廠房擴建、購置機器設備、償還銀行借款及充實營運資金，其資金用途及目的主要為建立鑄造製程的自製產能。本公司於近年來開始向上游整併製程，自 100 年起擴建高雄科學園區廠房進行鍛造製程自製擴建，與高雄科學管理園區簽訂土地使用契約並於 100 年完成高雄一廠(鍛造製程)廠房建立及機器設備採購；自 101 年起開始進行高雄二廠（鑄造製程）擴建工程，並針對鍛造製程所需之機器設備進行採購規劃。

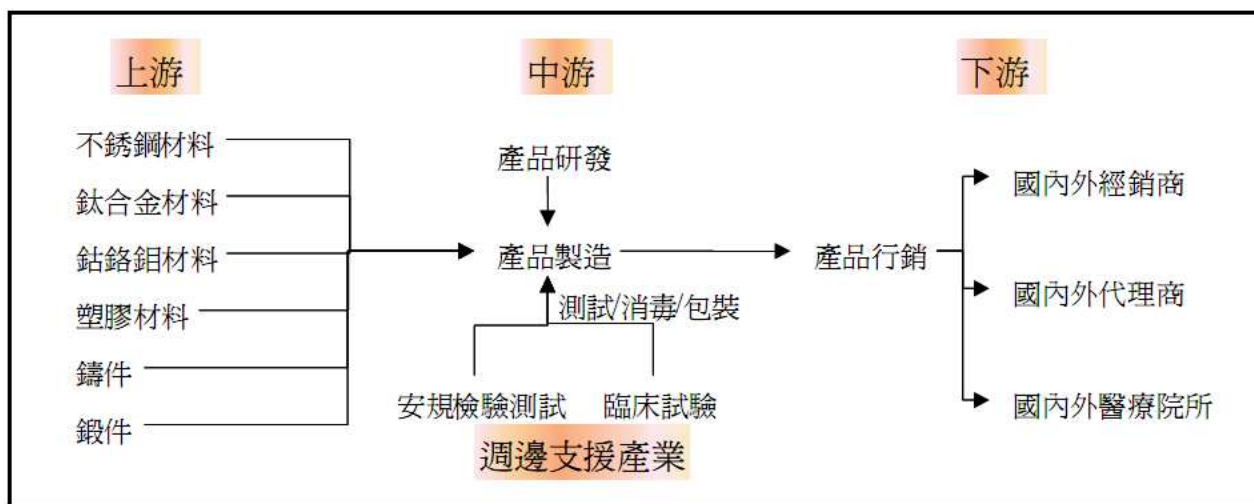

資料來源：金屬中心 ITIS 計畫整理

對本公司而言，銷售客戶大致為經銷商及醫療院所，客戶的需求大多要求及時提供，過去本公司的鍛造、鑄造製程（如上圖）均交由外國廠商委外代工，委外代工之缺點在於代工廠商的產能無法完全即時配合公司需求，且在製品透過進出口運往於代工廠商相當時，故交期長達四個月以上，除增加本公司備料需求、造成資金積壓，且供貨無法即時將造成客戶流失，鑄造製程委外代工長遠而言對公司的營運成長及穩定度有相當程度的不利影響，故本公司辦理現金增資及發行國內第一次無擔保轉換公司債用以建立自製鑄造製程實有其必要性。

故本公司本次現金增資發行新股並辦理可轉換公司債計畫，對本公司將具下述優點：

A 以長期資金支應本次資本支出

本公司本次購置高雄廠房擴建、購置機器設備係屬本公司之長期資本支出，以長期資金支應將不致有以短支長之財務風險存在。

B 改善財務結構並增加資金靈活運用空間

若本公司採用短期負債支應營運所需之資金，過度信用擴張將造成公司財務結構化，加重公司之利息負擔。若未來國內外經濟成長力道不足，則國內各企業亦將隨時可能面臨銀行縮減融資額度或要求提前償還本息之壓力，因此過度依賴銀行借款亦會增加本公司未來營運風險。本次現金增資發行新股並辦理可轉換公司債可提供本公司之長期資金來源，如未來本公司股價隨業績提升而成長時，可轉換公司債若進行轉換，亦將可提高本公司之自有資本比率，降低對銀行融通之依存度，保留較多銀行融資額度，增加資金靈活運用空間，將有助於提升公司對產業之應變能力。

C. 節 利息支出，減 財務負擔

本公司本次現金增資發行新股並辦理可轉換公司債，其中 140,606 仟元係用於償還銀行借款，68,437 仟元係用於充實營運資金，如按本公司目前銀行借款利率 1.93% 計算，預計每年度可節 利息費用為 4,035 仟元，可減 利息支出對本公司造成之財務負擔。

綜上，在國內人口老化趨勢、醫療支出持續成長、醫療院所在健保改革下持續成本控制之情形下，本公司為因應提升營運成長動能考量，本次購置固定資產計畫及充實營運資金係有其必要性。

3. 本次募集與發行轉換公司債之合理性評估

(1) 資金預計運用進度之合理性

本公司本次現金增資發行新股並辦理可轉換公司債，於 101 年 12 月向行政院金融監督管理委員會提出申報，於申報生效後，經考量主管機關審查時間及公開承銷作業等因素，預估於 102 年 3 月上 募集完成，故預計並於收足價款後其中擴建高雄科學園區二期廠房，將骨科器材產品中關鍵的鑄造製程由委外代工轉為自製，本公司自 101 年一月起即開始進行工程廠商 標，其後並開始動工，預計於 102 年陸續完工並驗收；採購鑄造設備及其相關周 設備等，係分別向國內外之專業廠商，按本公司過往檢測儀器購置及裝配時程，機器試轉、營運整合等影響計畫進度之整體資金運用計畫及整體進度等以決定資金運用計畫，預計於 102 年各季依驗收裝機進度交付全數餘額 款；另 140,606 仟元係用於償還因為建廠及購置機器設備所需支付的款項而新增之短期銀行借款；47,437 仟元係用於充實營運資金。經考量主管機關審查所需時間、辦理公開承銷作業期間等因素後依相關程序進行，預估 102 年 3 月底應可募集完成，故本公司預計於 102 年第一季起依籌資預計進度執行，其資金預計運用進度尚屬合理。

(2) 本次資金募集計畫之預計可能產生效益之合理性

A. 擴建廠房及購置機器設備

本公司在 100 年以前之主要製程鍛造、鑄造製程均交由國外代工廠商生產，本次擴建高雄二期廠房依據本公司初步的成本分析預估，鑄件自製成本平均可較目前委外生產節 約 30~40%，電漿噴塗約 40~50%，由於建廠建立鑄造製程僅為本公司生產製程的一部分，無法單獨估列對銷售值及獲利的影響僅能就產能產量進行估計，就本公司之市場佔有率目前僅 18%， 產能提升後未來對於市場開發仍有相當大的成長空間；就產能而言，101 年委外生產件數為

40,000pieces，本公司預估於高雄二期廠房於第四季全部完成並經過試量產及量產後，103 年產能可達 100,000piece，104 年再增 部分生產設備後產能可達 15~20 萬 pieces， 時生產技術已成熟，亦可承接國內外的鑄造製程委外訂單。除上述效益外，就整併自建製程之效益分述如下：

a.整併上游製程，縮短製程交期

鑄造製程委外廠商均是國際專業代工廠，本公司的需求量相對 J&J、ZIMMER 等國際大廠少許多，在供貨順序上相對排後面，對於本公司積極擴張市場的業務策略，鑄造製程委外廠商難以配合新產品開發及業務開拓需求變動。本公司預估鑄造製程於 102 年完工量產後，未來自製交期鑄件預估 3~4 週，電漿噴塗 1~2 週

b.掌握關鍵製程有利於企業永續發展及未來產能擴充

- ①自製較能配合產品設計開發進行試製與導量產，不需 就委外廠商之設備或技術限制，產品研發工程師的自由度較高且可縮短整個研發時程。
- ②可較快速與彈性配市場端需求進行產品開發、改善或客製，縮短上市時程，提高業務接單銷售自由度
- ③公司掌握完整生產系統，較能進行生產流程合理化，朝向最經濟生產精進。
- ④對於生產品質異常時，廠內自製可即時掌控與改善。

故本公司本次辦理現金增資及發行國內第一次無擔保轉換公司債用以擴建廠房及購置機器設備對於本公司產能、未來業務開發及技術競爭力的提升所產生之效益應屬合理。

B.償還銀行借款及充實營運資金

本公司辦理現金增資及發行國內第一次無擔保轉換公司債用於償還銀行借款及充實營運資金部份，主要係因高雄二期鑄造廠自 101 年起開始興建廠房及購置機器設備而營運資金不足之部份透過銀行借款支應；自 102 年高雄二期廠陸續興建完成而有研發費用及製造費用等營運資金需求。將不致因負債比率增加而增加其營運風險，或因利息費用增加致降低公司獲利能力。至於償債能力方面，預計本次計畫完成後將可提高本公司之流動比率及速動比率，本公司之償債能力將可提高，財務調度將更加靈活。

本公司募集之資金預計於 102 年 3 月募集完成，若此建廠所新增之銀行借款及營運資金需求資金合計為 209,043 仟元，若全數以銀行借款支應，以 101 年度本公司之目前銀行短期平均借款利率 1.93% 來計算，預計每年可節利息費用現金流出 4,035 仟元，故本公司本次辦理現金增資及發行國內第一次無擔保轉換公司債用以償還銀行借款及充實營運資金所產生之效益應屬合理。

4. 比較各種資金調度來源對發行人當年度(及次一年度)每股盈餘稀釋、財務負擔、股權之可能稀釋情形及對現有股東權益之影響

綜觀上市(櫃)公司主要資金調度來源，大致分為股權及債權之相關籌資工具，前者有現金增資發行新股及海外存託憑證，後者如國內外轉換公司債、普通公司債及銀行借款等。就各種資金調度來源比較分析有利及不利因素如下：

項目		有利因素	不利因素
股 權	現金增資發行新股	<ol style="list-style-type: none"> 1.改善財務結構，降低財務風險，提升市場競爭力。 2.係為資本市場較為普遍之金融商品，一投資者接受程度高。 3.員工依法得優先認購 10%~15%，可提升員工之認同感及向心力。 	<ol style="list-style-type: none"> 1.獲利水準易因股本膨脹而被稀釋。 2.對於股權較不集中之公司，其經營權易受威。 3.承銷價與市價若無合理差價，則不易籌集成功。
	海外存託憑證	<ol style="list-style-type: none"> 1.經由海外市場募集資金，可拓展公司之知名度。 	<ol style="list-style-type: none"> 1.公司海外知名度及其產業成長性影響資金募集計畫成功與否。 2.固定發行成本較高，為符合經濟規模，發行額度不過低。
債 權	轉換公司債	<ol style="list-style-type: none"> 1.因其附有「轉換權」，票面利率較長期性借款為低。 2.轉換公司債換成普通股之轉換價格，一皆高於發行轉換公司債時普通股之時價，發行公司相當於以較高價格溢價發行股票。 3.稀釋盈餘之壓力較低。 4.轉換債經債權人請求轉換後，即由負債轉變成資本，除可節利息支出外，亦可避到期還本之大資金壓力。 	<ol style="list-style-type: none"> 1.流通性較普通股低。 2.未轉換前，財務結構無法有效改善。 3.若未轉換，則公司仍有回資金壓力。
	普通公司債	<ol style="list-style-type: none"> 1.對股權有稀釋效果。 2.債權人對公司不具管理權，對公司經營權掌握，不會造成重大影響。 3.有效運用財務槓桿，創造較高之利潤。 	<ol style="list-style-type: none"> 1.利息負擔公司獲利。 2.易致財務結構化，降低競爭力。 3.公司債期限滿後，公司即面臨大資金回壓力。 4.或需銀行保證。

項目	有利因素	不利因素
銀行借款或發行承兌匯票	1.對股權有稀釋效果。 2.債權人對公司不具管理權，對公司經營權掌握，不會造成重大影響。 3.有效運用財務槓桿，創造較高之利潤。	1.利息負擔公司獲利。 2.財務結構化，降低競爭能力。 3.或需擔保品。 4.到期有還款壓力。

各種籌資方式，各有其利，應以公司實際狀況及考量重點，選擇較有利的工具，而海外存託憑證及海外轉換公司債其固定發行成本較高，不符合經濟效益，不擬考。因本公司辦理現金增資及發行國內第一次無擔保轉換公司債預計於102年3月上募集完成，故下表擬全數以現金增資、銀行借款及(國內)轉換公司債為融資方式，估算其對本公司每股盈餘財務負擔、股權之可能稀釋情形及對現有股東權益之影響。

單位：新台幣仟元；仟股

項目	籌資方式	銀行借款 (普通公司債)	轉換公司債		現金增資	現金增資+轉換公司債	
			未轉換	全數轉換		CB 未轉換	CB 全數轉
募集資金		410,000	410,000	410,000	410,000	410,000	410,000
資金成本(註1、2、3)		7,508	-	-	-	-	-
計畫前之股數		46,363	46,363	46,363	46,363	46,363	46,363
增加股數(註4、5)		0	0	10,186	13,667	7,000	11,969
計畫後之股數		46,363	46,363	56,549	60,030	53,363	58,332
期加權平均流通在外股數(註5)		46,363	46,363	54,851	57,752	53,196	56,337
資金成本對每股盈餘影響		(0.16)元/股	-	-	-	-	-
每股盈餘稀釋程度(註5)		-	-	14.44%	19.72%	11.18%	17.70%

註1：假設參考該公司之銀行借款利率1.93%、可轉換公司債票面利率及利息補償金皆為0%。

註2：預計102年3月籌資完成，資金成本計算期間為102年度全年。

註3：銀行借款資金成本計算為410,000仟元×1.93%=7,913仟元；另若轉換公司債102年並無轉換，且利息補償金0%，故資金成本為0元。

註4：

1.A. 轉換價格以101年12月5日為訂價基準日，以訂價基準日前1、3、5營業日聯合骨科公司普通股平均收盤價中選定前5個營業日平均收盤價(39.45元)之溢價率102%估算，為40.25元。假設轉換公司債於102年度全數轉換為10,186仟股，其期股數預計為56,549仟股，加權平均流通在外股數預計為54,851仟股(10,186*10/12+46,363，註鎖期為一個月)，若全數未轉換，則期股數與加權平均流通在外股數均為46,363仟股，與其他以舉債籌資方式者相同。

B. 辦理可轉換公司債，未考資金成本節下，每股盈餘稀釋度為
 $1 - [46,363 / (10,186 * 10 / 12 + 46,363, \text{註鎖期為一個月})] = 14.44\%$ 。

2.A. 現金增資價格以101年12月5日為訂價基準日，以訂價基準日前1、3、5營業日聯合骨科公司普通股平均收盤價中選定前5個營業日平均收盤價(39.46元)之76.03折，為30元以籌資410,000仟元為基礎，預計增加股數13,667仟股，假設102年1月新股發行，102年期股數預計為60,030仟股，

而期 加權平均流通在外股數預計為 57,752 仟股(13,667*10/12+46,363)。

B. 辦理現金增資，未考 資金成本節 下，每股盈餘稀釋度為

$1-[46,363/(13,667*10/12+46,363)]=19.72\%$ 。

3.A. 現金增資 210,000 仟元及發行轉換公司債 200,000 仟元，假設 102 年 1 月新股發行 7,000 仟股，及 102 年底轉換公司債全數未轉換，102 年期 股數預計為 53,363 仟股，而期 加權平均流通在外股數預計為 52,196 仟股(7,000*10/12+46,363)；假設轉換公司債於 102 年度全數轉換為 4,969 仟股及現金增資 7,000 仟股，其期 股數預計為 58,148 仟股，加權平均流通在外股數預計為 56,337 仟股(7,000*10/12+4,969*10/12+46,363，註 鎖期為一個月)

B. 辦理現金增資及轉換公司債，未考 資金成本節 下，每股盈餘稀釋度為

CB 未轉換： $1-[46,363/(7,000*10/12+46,363)]=11.18\%$ 。

CB 轉換： $1-[46,363/(7,000*10/12+4,969*10/12+46,363)]=17.70\%$ 。

註 5：不考 無償配股或以往年度轉換公司債轉換等非現金增資股數增加之稀釋效果，僅分析因現金增資及轉換公司債轉換所造成之稀釋效果。

(1)對每股盈餘稀釋之影響

就每股盈餘稀釋論之，如以銀行借款方式籌資，並不會增加股本，惟將增加資金成本而降低獲利能力；轉換公司債則具有 延股本膨脹效果，且資金成本較銀行借款為低，若以現金增資方式融通資金，將因股本增加而對每股稅前盈餘產生較大的稀釋效果。如採部分現金增資部分發行轉換公司債(未轉換)方式，對每股盈餘之稀釋程度為 11.18%，如採全數發行轉換公司債且全數轉換，對每股盈餘之稀釋程度為 17.70%，其對每股盈餘之稀釋程度雖較全數採取現金增資方式 19.72%小，但若全數未轉換，其造成公司負債比率提升，將更不利公司向銀行舉借債務，並在產業 波動下反提高公司財務風險。

就該公司採不同籌資工具融通對 102 年度每股盈餘之影響，以資金成本對每股盈餘減少數分析，銀行借款對每股盈餘減少數較大；對轉換公司債及現金增資則無影響；另以股本膨脹對每股盈餘稀釋效果分析，現金增資較發行轉換公司債對每股盈餘之稀釋效果為大。

該公司現 段辦理現金增資及發行轉換公司債 行以募集資金，可以掌握長期資金來源、節 利息成本，且適度減少每股盈餘稀釋效果，亦可藉由現金增資提撥員工認購增強員工對公司之認同感與向心力，更可提高自有資金比例。故該公司選擇現金增資及發行轉換公司債 行辦理資金募集，確有其必要性及合理性。

(2)對該公司財務負擔之影響

上述各項可運用籌資工具中，除現金增資外餘均為負債性質，負債性質工具均有到期時償還之資金壓力，其中轉換公司債因持有人具有轉換成普通股之權利，到期前債券持有人如將債券轉換成普通股，則到期時償還之資金壓力將相對減少。

就該公司採不同籌資工具融通對財務負擔之影響，以資金成本分析，銀行借款之資金成本較大，轉換公司債及現金增資則無增加公司財

務負擔，該公司本次採取發行轉換公司債，各年度該公司雖須依「財務會計準則公報第 36 號：金融商品之表達與揭露」之規定依有效利率認列利息費用，且定期評估金融負債評價損失，增加損益的波動風險，不利公司經營，如採現金增資因股本立即膨脹，對每股盈餘稀釋較高，辦理現金增資募集 210,000 仟元及發行轉換公司債 200,000 仟元，由於可轉債轉換後對股本膨脹的影響較低，且利息費用及後續之金融負債評價損益兌損益之衝擊亦不若 410,000 仟元全數採用轉換公司債大，故本次擬辦理現金增資暨發行轉換公司債籌措所需之資金，將可降低該公司之資金成本，使其資金來源趨向長期且穩定的方向，有助於該公司中長期發展，且較全部採現金增資方式而言，具有可緩和股本膨脹、減緩每股盈餘稀釋速度之效果，不致於產生因全數舉債，造成自有資本比率降之缺點，故辦理現金發行新股暨發行轉換公司債實屬該公司現行最佳之籌資方式。

(3) 股權之可能稀釋情形及對現有股東權益之影響

單位：新台幣仟元；仟股

項目	銀行借款	轉換公司債	現金增資	現金增資+轉換公司債
募集資金	410,000	410,000	410,000	410,000
目前已發行股數	46,363	46,363	46,363	46,363
預計增加股數	—	9,306	14,407	11,785
融資後預計已發行股數	46,363	56,549	60,030	58,332
股權最大稀釋程度	—	18.01%	22.77%	20.52%

註 1：現金增資發行價格為每股新台幣 30 元。轉換公司債假設轉換價格為新台幣 40.25 元

註 2：假設可轉換公司債 102 年全數轉換成普通股。

註 3：股權最大稀釋程度 $1 - (\text{目前已發行股數} / \text{融資後預計已發行股數})$ ，係未考 原股東有參與認購現金增資或可轉換公司債。

1. 轉換公司債股權稀釋程度為 $1 - (46,363 / 56,549) = 18.01\%$

2. 現金增資最大稀釋程度為 $1 - (46,363 / 60,030) = 22.77\%$

3. 現金增資暨轉換公司債股權稀釋程度為 $1 - (46,363 / 58,332) = 20.52\%$

A. 股權之可能稀釋情形

就上述各項可資運用籌資工具中，針對股權可能造成之稀釋情形分析現金增資發行新股對股權產生稀釋效果最大，銀行借款方式則對股權稀釋無影響，而發行轉換公司債，在債權人可轉換期間，債權人將擇一對其較有利的時點進行轉換，因此對股權稀釋具有延效果，不致對公司股權有立即產生膨脹之衝擊，故該公司採用部份現金增資部份可轉換公司債籌資，短期內不致造成股本大幅膨脹，可適度減緩股權稀釋之情形。

B.對現有股東權益之影響

另對股東權益而言，以銀行借款方式籌資，僅增加公司負債，淨值並無法提高，對永續經營之助益有限，而發行新股則可提升公司每股淨值且溢價發行而提高股東權益，另轉換公司債在轉換前雖會增加公司負債，但隨著轉換公司債轉換為普通股時，除了將會降低負債外，亦會增加股東權益，進而提高每股淨值，該公司本次以發行國內轉換公司債暨現金增資發行新股作為籌資來源，除該公司股東股權稀釋程度低於現金增資外，並有助於該公司每股淨值之提升，另於轉換公司債經投資人轉換後對該公司提高自有資本比率、健全財務結構及強化獲利能力亦有助益，故符合公司長期發展規劃。

5.以低於票面金額發行者，應說明公司折價發行新股之必要性與合理性、未採用其他籌資方式之原因及其合理性暨所減資本公積或保留盈餘之數額：不適用。

(八)說明本次發行價格、轉換價格、交換價格或認股價格之訂定方式

本公司本次發行一〇二年度國內第一次無擔保轉換公司債，每張票面金額新台幣壹拾萬元整，擬以詢價圈購方式辦理承銷，且以每張債券溢價率為圈購項目，發行價格訂為每張壹拾萬元整。發行時轉換價格之訂定，係配合國內轉換公司債發行之相關法令，並視國內證券市場轉換債交易及發行概況暨本公司未來營運之發展等因素訂定，其計算方法及訂立原則係依「中華民國證券商業同業公會承銷商會員輔導發行公司募集與發行有價證券自律規則」第十七條規定：承銷商輔導發行公司發行國內轉換公司債，其用以計算轉換價格之基準價格，應以向證期會申報(請)發行國內轉換公司債日前一、三、五個營業日擇一計算之普通股收盤價之簡單算數平均數為準；且訂定轉換價格之訂定應高於基準價格；其實際發行時，用以計算轉換價格之基準價格，應以向券商公會申報承銷契約日前前一、三、五個營業日擇一計算之普通股收盤價之簡單算數平均數為準；且轉換價格之訂定應高於基準價格。本次轉換公司債係以上述基準價格以轉換溢價率，以40.25元作為轉換價格。

轉換價格之訂立原則為：

1. 採用基準日前1、3、5個營業日普通股收盤價之簡單算數平均數，則主要係考慮較短期間之訂價，較接近市價，上述考量有助於訂定一比較公平之基準價格。
2. 取上述三者之一者為基準價格，本公司係取基準日前1個營業日普通股收盤價之簡單算數平均數，係為股票市場價格接近市價，並能充分反應市場狀況。
3. 另外參考目前國外轉換公司債發行條件訂定的方式、國內證券市場轉換公司債的交易及發行概況與本公司未來的營運前，將轉換價格訂為40.25元。

本次發行價格係依據本公司近期股價走勢及未來展望，並符合中華民國證券商業同業公會「承銷商輔導發行公司募集與發行有價證券自律規則」之規定下，與承銷商共同議定之。

(九)資金運用概算及可能產生之效益

1. 如為收購其他公司、擴建或新建固定資產者，應說明本次計畫完成後，預計可能增加之產銷量、值、成本結構(含總成本及單位成本)、獲利能力之變動情形、產品品質之改善情形及其他可能產生之效益：

本公司在 100 年以前之主要製程鍛造、鑄造製程均交由國外代工廠商生產，本次擴建高雄二期廠房依據本公司初步的成本分析預估，鑄件自製成本平均可較目前委外生產節約 30~40%，電漿噴塗約 40~50%，由於建廠建立鑄造製程僅為本公司生產製程的一部分，無法單獨估列對銷售值及獲利的影響僅能就產能產量進行估計，就本公司之市場佔有率目前僅 18%，產能提升後未來對於市場開發仍有相當大的成長空間；就產能而言，101 年委外生產件數為 40,000pieces，本公司預估於高雄二期廠房於第四季全部完成並經過試量產及量產後，103 年產能可達 100,000piece，104 年再增 部分生產設備後產能可達 15~20 萬 pieces，時生產技術已成熟，亦可承接國內外的鑄造製程委外訂單。

本公司擴建廠房及購置機器設備資金來源為本次募集 200,957 仟元及銀行借款 103,706 仟元，合計 304,663 仟元，預估資金收回年限為 4.29 年，其預計效益詳如下表所示：

單位:新台幣仟元；pieces

項目	100	103 年	104 年	105 年	106 年	107
產量	40,000	100,000	150,000	150,000	200,000	200,000
產值	46,209	115,523	173,285	173,285	231,046	231,046
當年度可節 成本		46,209	69,314	69,314	92,418	92,418
累計可節 成本		46,209	115,523	184,837	277,255	369,673
尚未回收投資金額		258,454	189,140	119,826	27,408	0
合計投資金額		304,663	304,663	304,663	304,663	

註 1：產值依據 100 年外購數量及金額做為計算基期，自製可節 成本為外購之 40%

註 2：103 年產量是 100 的 2.5 倍，產值係依據 $46,209 \times 2.5 = 115,523$

自製可節 成本為外購之 40%，故 $115,523 \times 40\% = 46,209$

$27,408 \div 92,418 = 0.29$ 年；故自完工 102 年底完工後 103 年起算迄 107 年回收年限為 4.29 年

除上述效益外，就整併自建製程之效益分述如下：

A. 整併上游製程，縮短製程交期

鑄造製程委外廠商均是國際專業代工廠，本公司的需求量相對 J&J、ZIMMER 等國際大廠少許多，在供貨順序上相對排後面，對於本公司積極擴張市場的業務策略，鑄造製程委外廠商難以配合新產品開發及業務開拓需求變動。本公司 100 年鑄造製程委外代工交期長達 12 週，預估鑄造製程於 102 年

完工量產後，未來自製交期鑄件預估 3~4 週，電漿噴塗 1~2 週

B.掌握關鍵製程有利於企業永續發展及未來產能擴充

- a.自製較能配合產品設計開發進行試製與導量產，不需 就委外廠商之設備或技術限制，產品研發工程師的自由度較高且可縮短整個研發時程。
- b.可較快速與彈性配市場端需求進行產品開發、改善或客製，縮短上市時程，提高業務接單銷售自由度
- c.公司掌握完整生產系統，較能進行生產流程合理化，朝向最經濟生產精進。
- d.對於生產品質異常時，廠內自製可即時掌控與改善。

故本公司本次辦理現金增資及發行國內第一次無擔保轉換公司債用以擴建廠房及購置機器設備對於本公司產能、未來業務開發及技術競爭力的提升所產生之效益應屬合理。

2.如用於轉投資事業者，應說明事項：不適用。

3.如用於充實營運資金、償還債務者，應說明下列事項：

- (1)公司債逐年到期金額、償還計畫及預計財務負擔減輕情形、目前營運資金狀況、所需之資金額度及預計運用情形，並列示所編製之申報年度及未來一年度各月份之現金收支預測表：

聯合骨科器材股份有限公司101年度預計現金收支表

單位：新臺幣 元

項目	101/1	101/2	101/3	101/4	101/5	101/6	101/7	101/8	101/9	101/10	101/11	101/12	合計
期初現金餘額(1)	91,886	113,961	98,608	87,888	73,199	67,632	66,896	96,799	77,538	46,938	27,792	58,301	91,886
加：非融資性收入(2)													
應收帳款收現	58,665	51,424	85,427	56,844	63,967	66,878	66,691	58,997	62,701	65,711	57,017	69,402	763,724
應收票據收現	350	459	162	583	393	244	583	359	172	621	352	141	4,419
處分短期投資	0	0	0	0	0	0	0	0	0	0	0	0	0
處分固定資產	0	0	0	0	0	0	0	0	0	0	0	0	0
其他	0	185	526	0	511	0	1,273	0	0	30	236	920	3,681
合計(2)	59,015	52,068	86,115	57,427	64,871	67,122	68,547	59,356	62,873	66,362	57,605	70,463	771,824
減：非融資性支出(3)													
應付票據付現	4,748	1,899	2,067	5,868	685	1,746	6,111	704	490	4,370	1,214	887	30,789
應付帳款付現	38,176	54,469	54,471	36,334	51,932	49,245	46,638	65,972	61,685	41,191	42,759	63,644	606,516
薪資付現	33,203	10,868	11,118	11,440	11,991	12,677	13,320	12,750	18,978	12,754	12,905	13,988	175,992
短期投資	0	0	0	0	0	0	0	0	0	0	0	0	0
長期投資	0	0	0	0	0	0	0	0	46,802	0	0	0	46,802
固定資產	0	0	15,600	32,729	3,645	0	0	14,396	10,804	9,618	7,140	0	93,932
其他	628	0	0	270	0	40	0	3,422	3,020	0	0	0	7,380
合計(3)	76,755	67,236	83,256	86,641	68,253	63,708	66,069	97,244	141,779	67,933	64,018	78,519	961,411
需求最低現金餘額(4)	35,000	35,000	35,000	35,000	35,000	35,000	35,000	35,000	35,000	35,000	35,000	35,000	35,000
所需資金總額(5)=(3)+(4)	111,755	102,236	118,256	121,641	103,253	98,708	101,069	132,244	176,779	102,933	99,018	113,519	996,411
融資前可供支用(餘)現金淨額 (6)=(1)+(2)-(5)	39,146	63,793	66,467	23,674	34,817	36,046	34,374	23,911	(36,368)	10,367	(13,621)	15,245	(132,701)
融資淨額(7)													
發行新股或可轉債	0	0	0	0	0	0	0	0	0	0	0	0	0
短期借款	40,000	0	(10,660)	0	0	0	30,000	64,990	49,670	0	37,227	0	211,227
長期借款	(185)	(185)	(2,919)	14,525	(2,185)	(4,150)	(2,575)	0	(1,364)	(17,575)	(305)	(4,150)	(21,068)
支付股利	0	0	0	0	0	0	0	(46,363)	0	0	0	0	(46,363)
合計(7)	39,815	(185)	(13,579)	14,525	(2,185)	(4,150)	27,425	18,627	48,306	(17,575)	36,922	(4,150)	143,796
期 現金餘額(8)=(1)+(2)-(3)+(7)	113,961	98,608	87,888	73,199	67,632	66,896	96,799	77,538	46,938	27,792	58,301	46,095	46,095

聯合骨科器材股份有限公司102年度預計現金收支表

單位：新臺幣 元

項目	102/1	102/2	102/3	102/4	102/5	102/6	102/7	102/8	102/9	102/10	102/11	102/12	合計
期初現金餘額(1)	46,095	69,152	79,644	239,121	184,899	168,929	147,867	153,369	125,859	115,175	99,847	71,029	46,095
加：非融資性收入(2)													
應收帳款收現	102,918	69,527	70,549	48,077	78,012	62,143	83,046	71,951	75,594	85,559	82,272	88,068	917,716
應收票據收現	215	117	0	0	0	0	0	0	0	0	0	0	332
處分短期投資	0	0	0	0	0	0	0	0	0	0	0	0	0
處分固定資產	0	0	0	0	0	0	0	0	0	0	0	0	0
其他	599	0	0	0	0	0	0	0	0	0	0	0	599
合計(2)	103,732	69,644	70,549	48,077	78,012	62,143	83,046	71,951	75,594	85,559	82,272	88,068	918,647
減：非融資性支出(3)													
應付票據付現	4,043	663	11	11	11	2,111	11	0	0	0	0	0	6,861
應付帳款付現	60,135	48,635	58,337	60,165	58,015	56,642	54,926	53,751	61,834	57,201	50,295	53,010	672,946
薪資付現	13,922	31,399	15,604	15,843	15,980	16,102	16,139	16,324	16,405	16,448	16,554	16,551	207,271
短期投資	0	0	0	0	0	0	0	0	0	0	0	0	0
長期投資	0	0	0	0	0	0	0	0	0	0	0	0	0
固定資產	0	5,996	36,599	20,642	19,671	4,200	830	2,400	5,000	21,600	43,936	7,306	168,180
其他	0	0	0	0	0	0	0	0	0	0	0	0	0
合計(3)	78,100	86,693	110,551	96,661	93,677	79,055	71,906	72,475	83,239	95,249	110,785	76,867	1,055,258
需求最低現金餘額(4)	35,000	35,000	35,000	35,000	35,000	35,000	35,000	35,000	35,000	35,000	35,000	35,000	20,000
所需資金總額(5)=(3)+(4)	113,100	121,693	145,551	131,661	128,677	114,055	106,906	107,475	118,239	130,249	145,785	111,867	1,075,258
融資前可供支用(餘)現金淨額 (6)=(1)+(2)-(5)	36,727	17,103	4,642	155,537	134,234	117,017	124,007	117,845	83,214	70,485	36,334	47,230	(110,516)
融資淨額(7)													
發行新股或可轉債	0	207,482	202,518	0	0	0	0	0	0	0	0	0	410,000
短期借款	0	(179,756)	0	0	0	0	0	0	0	0	0	0	(179,756)
長期借款	(2,575)	(185)	(3,039)	(5,638)	(305)	(4,150)	(5,638)	(305)	(3,039)	(5,638)	(305)	(4,150)	(34,967)
支付股利	0	0	0	0	0	0	0	(26,681)	0	0	0	0	(26,681)
合計(7)	(2,575)	27,541	199,479	(5,638)	(305)	(4,150)	(5,638)	(26,986)	(3,039)	(5,638)	(305)	(4,150)	168,596
期 現金餘額(8)=(1)+(2)-(3)+(7)	69,152	79,644	239,121	184,899	168,929	147,867	153,369	125,859	115,175	99,847	71,029	78,080	78,080

註一：期初現金餘額及期 現金餘額無須填列合計欄

註二：期 現金餘額與預估現金流量分析表所列之期 現金餘額如有差異時，應說明差異原因。

(2)就公司申報(請)年度及預計未來一年度應收帳款收款與應付帳款付款政策、資本支出計畫、財務槓桿及負債比率(或自有資產與風險性資產比率)，說明償債或充實營運資金之原因。

① 應收帳款收款與應付帳款付款政策

本公司對一 客戶收款天數原為月結60天至120天，對關係人之收款天數亦同，本公司隨公司營運健全而逐步降低應收帳款天數，本公司在最近三年度及101年前三季收現天數分別為126天、107天、109天及120天，另預估101及102年度應收帳款收款天數分別為對一 客戶收款天數為月結60天至90天；對關係人之收款天數為月結180天。

在付款政策方面，本公司對一 供應商付款天數主要為30~60天，本公司在98至100年度付款天數分別為48天、42天、57天及61天，預估未來收付款天數差異亦無 烈變化，預估101及102年度應付款項收款天數分別為60天及90天。

② 資本支出計畫

該公司101年度及102年度之資本支出計畫，即為本次廠房擴建及購置固定資產擬支出金額為304,663仟元，101年截至11月實際支出及102年度預計支付分別為103,706仟元及218,402仟元。

③ 財務槓桿度及負債比率

財務槓桿度係為衡量公司舉債經營之財務風險，評估利息費用對於營業利益之影響度，財務槓桿度數值越高表示公司所承受之財務風險越大。財務槓桿度係為衡量公司舉債經營之財務風險，評估利息費用對於營業利益之影響度，財務槓桿度數值越高表示公司所承受之財務風險越大。本公司最近三年度及101年前三季財務槓桿度分別為1.03次、1.03次、1.07次及1.05次，該比率以略大於1.00之金額大致呈穩定情形，主係因為本公司營業利益為正且利息支出金額相對營業利益微小所致。

本公司今年度若未辦理現金增資及發行國內第一次無擔保轉換公司債以支應資金需求，若經濟局勢於復 力道不足，則所有企業皆將持續面臨營運資金來源之問 題，若依賴銀行融度過深，將對本公司之財務結構及未來營運將造成極大壓力，故本公司本次辦理可轉換公司債，以穩定財務結構並提高競爭力，可提供長期之資金來源，除適度舉債外，亦可提高流動比率及速動

比率，故本次募集與發行可轉換公司債案對本公司實有其必要性及合理性。

(3)增資計畫如用於償債者，應說明原借款用途及其效益達成情形。若原借款係用以購買營建用地或支付營建工程款者，應就預計自購置該營建用地至營建個案銷售完 所需之資金總額、不足資金之來源及各 段資金投入及工程進度，說明原借款原因，並就認列損益之時點、金額說明預計可能產生效益及其達成情形：

本公司本次募集資金用途其中140,606仟元用於償還銀行借款，本公司截至101年6月底止短期借款為新台幣20,000仟元，至101年11月底止短期借款為新台幣210,606仟元，本公司於100年尚無短期借款而101年截至近期內短期借款大幅增加的原因係因本公司自101年一月起即開始進行工程廠商 標，其後並開始動工，機器設備亦陸續採購並裝機驗收，依據其實際付款金額及實際現金收支預計表截至十一月，實際支付廠房擴建64,064仟元；機器設備款項39,642仟元及相關營運資金所需，足見今年度新增而預計償還之銀行借款係為之擴建廠房及購置機器設備所需，主要用途具有必要性及合理性，償還銀行借款依本公司今年度短期借款平均利率1.93%衡量，可節 利息費用約2,714仟元。

4. 如為購買營建用地或支付營建工程款者，應詳列預計自購買土地至營建個案銷售完 所需之資金總額、不足資金之來源及各 段資金投入及工程進度，並就認列損益之時點、金額說明預計可能產生效益：不適用。

5. 如為購買未完工程並承受賣方未履行契約者，應列明買方轉讓理由、受讓價格決定依據及受讓過程對契約相對人權利義務之影響：不適用。

三、本次受讓他公司股份發行新股：不適用。

四、本次購併發行新股：不適用。

肆、財務概況

一、最近五年度簡明財務資料

(一)簡明資產負債表及損益表

1.簡明資產負債表

單位：新台幣仟元

項目	年度	最近五年度財務資料(註 1)					101 年度截至 9 月 30 日 (註 3)
		96 年度	97 年度	98 年度	99 年度	100 年度	
流動資產		497,629	499,873	589,919	522,396	534,277	566,109
基金及長期投資		126,915	85,573	89,950	109,754	125,301	142,448
固定資產		111,366	101,234	157,116	224,232	314,043	402,666
無形資產		0	0	0	5,506	18,132	21,749
其他資產		82,509	99,579	79,980	79,978	78,801	75,739
資產總額		818,419	786,259	916,965	941,866	1,070,554	1,208,711
流動負債	分配前	190,162	212,148	167,148	174,733	223,287	370,227
	分配後	190,162	212,148	209,816	206,282	269,649	(註 2)
長期負債		39,778	29,778	78,962	112,580	144,359	143,316
其他負債		25,958	32,452	31,246	31,778	46,657	48,511
負債總額	分配前	255,898	274,378	277,356	319,091	414,303	420,460
	分配後	255,898	274,378	320,024	350,640	460,665	(註 2)
股本		385,625	423,625	463,625	463,625	463,625	463,625
資本公積		186,679	168,227	118,178	118,178	118,178	118,178
保留盈餘	分配前	(16,932)	(92,449)	47,409	39,795	66,206	86,083
	分配後	(16,932)	(92,449)	4,741	8,246	19,844	(註 2)
金融商品未實現損益		0	0	0	0	0	0
累積換算調整數		7,149	12,478	10,397	1,177	11,675	8,280
未認列為退休金成本之淨損失		0	0	0	0	(3,433)	(3,433)
股東權益總額	分配前	562,521	511,881	639,609	622,775	656,251	672,733
	分配後	562,521	511,881	596,941	591,226	609,889	(註 2)

註 1：上列各年度財務資料均經會計師查核簽證

註 2：尚未召開股東會，故分配數從略

註 3：上列 101 年度財務資料經會計師核閱

2. 簡明損益表

單位：新台幣仟元

年 度 項 目	最近五年度財務資料(註 1)					
	96 年度	97 年度	98 年度	99 年度	100 年度	101 年度截至 9 月 30 日 (註 2)
營業收入	630,803	612,092	595,282	651,679	700,533	605,641
營業 利	287,088	287,369	314,637	329,565	339,780	319,308
營業損益	31,268	64	78,237	70,968	48,080	72,187
營業外收入及利益	9,210	23,644	5,124	5,834	28,844	7,413
營業外費用及損失	63,996	107,471	32,900	28,406	3,258	33,258
繼續營業部門 稅前損益	-23,518	-83,763	50,461	48,396	73,666	46,342
繼續營業部門 損益	-31,451	-92,449	47,409	35,054	57,960	29,811
停業部門損益	0	0	0	0	0	0
非常損益	0	0	0	0	0	0
會計原則變動 之累積影響數	0	0	0	0	0	0
本期損益	-31,451	-92,449	47,409	35,054	57,960	29,811
每股盈餘	-0.91	-2.39	1.07	0.75	1.25	0.64

註 1：上列各年度財務資料均經會計師查核簽證或核閱

註 2：計算每股盈餘時，截至公開說明書刊印日止之無償配股影響數已列入追溯調整。

(二) 影響上述財務報表作一致性比較之重要事項如會計變動、公司合併或營業部門停工等及其發生對當年度財務報告之影響：

1. 員工分紅及董監酬勞會計處理

本公司自 97 年 1 月 1 日起，員工分紅及董監酬勞會計處理依財團法人中華民國會計研究發展基金會於九十六年三月十六日發 (九六) 基 字第○五二號函規定處理，員工分紅及董監酬勞應視為費用，而非盈餘之分配。此項會計變動，對九十七年度財務報表無重大影響。

2. 存貨之會計處理準則

本公司自 98 年 1 月 1 日起，採用新修訂之財務會計準則公報第十號「存貨之會計處理準則」。此項會計原則變動使本公司民國 98 年度之淨利減少 1,290 仟元及每股盈餘減少 0.03 元。

3. 金融商品之會計處理

本公司自 100 年 1 月 1 日起採用新修訂之財務會計準則公報第三十四號「金融商品之會計處理準則」。主要之修訂包括(一)將應收租賃款之減損納入公報適用範圍；(二)將原始產生之放款及應收款納入公報適用範圍。此項會計變動，對一〇〇年度淨利並無重大影響。

4. 營運部門資訊之揭露

本公司自 100 年 1 月 1 日起，採用新發 之財務會計準則公報第四十一號「營

運部門資訊之揭露」之規定處理營運部門資訊之揭露，該號公報係取代財務會計準則公報第二十號「部門別財務資訊之揭露」，並業已重編前期之部門資訊，並選擇僅於合併財務報表揭露之。

5. 所得稅率變動影響數

本公司依民國 98 年 5 月 27 日新公 之所得稅修正條文規定，營利事業所得稅稅率自民國 99 年度起由 25% 改為 20%；依民國 99 年 6 月 15 日新公 之所得稅法修正條文，營利事業所得稅稅率自民國 99 年度起由 20% 調降為 17%。前述變動使本公司民國 99 年度及 98 年度之淨利分別減少 6,530 仟元及 1,597 仟元，每股盈餘分別減少 0.14 元及 0.03 元。

(三) 最近五年度簽證會計師之姓名及查核意見

1. 最近五年度簽證會計師之姓名及查核意見

年度	事務所名稱	簽證會計師姓名	查核意見	非無保留意見原因
96 年度	安永會計師事務所	佟韻玲、張庭	修正式無保留意見	採用其他會計師查核且區分責任
97 年度	安永會計師事務所	佟韻玲、楊智惠	修正式無保留意見	採用其他會計師查核且區分責任
98 年度	安永聯合會計師事務所	佟韻玲、楊智惠	修正式無保留意見	採用其他會計師查核且區分責任、會計原則變動
99 年度	安永聯合會計師事務所	佟韻玲、楊智惠	無保留意見	—
100 年度	安永聯合會計師事務所	佟韻玲、楊智惠	修正式無保留意見	會計原則變動
101 年度 前三季	安永聯合會計師事務所	佟韻玲、楊智惠	保留式核閱報告	依被投資公司未經會計師查核報告認列投資損益

2. 最近五年度如有更換會計師之情事者，應列示公司、前任及繼任會計師對更換原因之說明：配合安永聯合會計師事務所內部調整，至民國 97 年度第四季起更換簽證會計師。

(四)財務分析

分析項目		最近五年度財務資料					101年度 截至9月 30日	
		96年度	97年度	98年度	99年度	100年度		
財務結構(%)	負債占資產比率	31.27	34.90	30.25	33.88	38.70	47.54	
	長期資金占不動產、廠房及設備比率	540.83	535.06	457.35	327.94	254.93	192.21	
償債能力%	流動比率	261.69	214.22	352.93	296.44	239.27	152.91	
	速動比率	166.61	146.27	233.15	184.90	152.32	97.66	
	利息保數	(4.20)	(14.44)	25.21	22.81	23.71	15.13	
經營能力	應收款項週轉率(次)	3.49	3.07	2.90	3.40	3.35	3.03	
	平均收現日數	104.58	118.89	125.86	107.35	108.96	120.46	
	存貨週轉率(次)	2.09	1.87	1.59	1.72	1.90	1.77	
	應付款項週轉率	5.80	6.13	7.05	7.26	5.87	5.94	
	平均銷貨日數	174.64	195.19	229.56	212.21	192.11	206.21	
	不動產、廠房及設備週轉率(次)	6.10	5.76	4.61	3.42	2.60	2.25	
	總資產週轉率(次)	0.85	0.76	0.70	0.70	0.69	0.71	
獲利能力	資產報酬率(%)	(3.77)	(11.02)	5.75	3.97	6.02	3.81	
	股東權益報酬率(%)	(6.58)	(17.21)	8.23	5.55	9.06	6.16	
	占實收資本 比率(%)	營業利益 稅前純益	8.11	0.02	16.88	15.31	10.37	20.76
	純益率(%)	(6.10)	(19.77)	10.88	10.44	15.88	13.33	
	每股盈餘(元)	(4.99)	(15.10)	7.96	5.38	8.27	4.92	
現金流量	現金流量比率(%)	(0.91)	(2.39)	1.07	0.75	1.25	0.64	
	現金流量當比率(%)	24.37	(0.95)	32.77	74.97	39.50	4.84	
	現金再投資比率(%)	87.48	74.78	82.00	74.89	63.88	48.91	
槓桿度	營運槓桿度	4.96	(0.33)	6.13	9.84	5.77	(2.85)	
	財務槓桿度	2.52	726.75	1.44	1.56	2.16	1.24	
請說明最近二年度各項財務比率變動原因。(若增減變動未達20%者可 分析)								
(1) 長期資金占固定資產比率：主係高雄廠新增所需設備所致。								
(2) 固定資產週轉率：係因本公司高雄廠廠房及機器設備增加所致。								
(3) 資產報酬率：係因本期獲利增加所致。								
(4) 股東權益報酬率：主係本期獲利較前期增加。								
(5) 占實收資本比率：主係本期營業費用及營業外收入皆較去年增加所致。								
(6) 純益率：主係本期稅後損益較前期增加所致。								
(7) 每股盈餘：主係本期稅後損益較前期增加。								
(8) 現金流量比率：係因本期應收帳款及存貨增加，致使營業活動淨現金流入減少。								
(9) 現金再投資比率：主係因營業活動之現金流入減少及固定資產增加所致。								
(10) 營運槓桿度：主係營業費用較去年度增加所致。								

資料來源：96~100年度及101年前三季經會計師查核簽證或核閱之財務報告。

註1.每股盈餘係以本期淨利除以普通股流通在外加權平均股數並追溯調整計算之。

註2.營業活動淨現金流量為淨流出者，未予以計算。

註3.分析項目之公式如下：

1.財務結構

(1) 負債占資產比率=負債總額/資產總額。

(2) 長期資金占不動產、廠房及設備比率=(股東權益淨額+長期負債)/不動產、廠房及設備。

2.償債能力

- (1) 流動比率=流動資產/流動負債。
- (2) 速動比率=(流動資產-存貨-預付費用)/流動負債。
- (3) 利息保數=所得稅及利息費用前純益/本期利息支出。

3.經營能力

- (1) 應收款項(包括應收帳款與因營業而產生之應收票據)週轉率=銷貨淨額/各期平均應收款項(包括應收帳款與因營業而產生之應收票據)餘額。
- (2) 平均收現日數=365/應收款項週轉率。
- (3) 存貨週轉率=銷貨成本/平均存貨額。
- (4) 應付款項(包括應付帳款與因營業而產生之應付票據)週轉率=營業成本/各期平均應付款項(包括應付帳款與因營業而產生之應付票據)餘額。
- (5) 平均銷貨日數=365/存貨週轉率。
- (6) 不動產、廠房及設備週轉率=銷貨淨額/不動產、廠房及設備淨額。
- (7) 總資產週轉率=銷貨淨額/資產總額。

4.獲利能力

- (1) 資產報酬率=[稅後損益+利息費用×(1-稅率)]/平均資產總額。
- (2) 股東權益報酬率=稅後損益/平均股東權益淨額。
- (3) 純益率=稅後損益/銷貨淨額。
- (4) 每股盈餘=(稅後淨利-特別股股利)/加權平均已發行股數。

5.現金流量

- (1) 現金流量比率=營業活動淨現金流量/流動負債。
- (2) 淨現金流量當比率=最近五年度營業活動淨現金流量/最近五年度(資本支出+存貨增加額+現金股利)。
- (3) 現金再投資比率=(營業活動淨現金流量-現金股利)/(固定資產淨額+長期投資+其他資產+營運資金)。

6.槓桿度

- (1) 營運槓桿度=(營業收入淨額-變動營業成本及費用)/營業利益。
- (2) 財務槓桿度=營業利益/(營業利益-利息費用)。

(五)會計科目重大變動說明：

最近二年度資產負債表及損益表之會計科目，金額變動達百分之十以上，且金額達當年度資產總額百分之 者，其變動原因說明如下：

單位：新台幣仟元

會計科目	年度		99 年度		增(減)變動		說 明
	金額	%(註 1)	金額	%(註 1)	金額	%(註 2)	
現金及約當現金	91,886	8.58	134,434	14.27	(42,548)	(31.65)	主係因孫公司營運策略所需，所以增加孫公司存貨水位，相對而增加孫公司之應收帳款致現金減少所致。
應收帳款淨額	129,995	12.13	111,840	11.87	18,155	16.23	主係因本銷貨收入成長致應收帳款增加。
應收關係人款項	105,698	9.86	64,665	6.87	41,033	63.45	主係因大陸需求增加而相對提升大陸地區存貨水位，因而孫公司之應收關係人款增加。
其他流動資產	11,544	1.08	22,396	2.38	(10,852)	(48.46)	主係因為 99 年底有預付材料測試費而 100 年底預付金額微小所致。
採權益法之長期股權投資	125,301	11.69	109,754	11.65	15,547	14.17	主係因為 100 年度子公司按權益法認列投資利益及累計換算調整數增加所致。
房屋及建	80,834	7.54	14,226	1.51	66,608	468.21	主係因為高雄一期工程完工所致。
機器設備	272,285	25.41	198,011	21.02	74,274	37.51	主係因為高雄一期工程完工所致。
成本合計	435,344	40.63	281,446	29.88	153,898	54.68	主係因為高雄一期工程完工所致。
預付設備款	12,035	1.12	73,121	7.76	(61,086)	(83.54)	主係因為高雄一期工程完工，而預付設備款轉入相關之固定資產所致。
無形資產淨額	17,895	1.67	5,506	0.58	12,389	225.01	主係營運所需而購入無形資產所致。
短期借款	0	0.00	20,000	2.12	(20,000)	(100.00)	主係為穩健營運而借入長期借款並償還短期借款所致。
應付帳款	56,876	5.31	41,312	4.39	15,564	37.67	主係辦理現金增資及盈餘轉增資所致。
應付費用	85,733	8.00	72,542	7.70	13,191	18.18	主係因為營業收入增加致營業成本增加，因而進貨及相關應付款項增加所致。
一年內到期之長期借款	39,446	3.68	14,682	1.56	24,764	168.67	主係因借款合同將 12 個月內到期之長期借款重分類所致。
一年內到期之長期應付票據	12,250	1.14	0	0.00	12,250	-	主係向經濟部工業局所貸之款項均業已開立票據，部分將於 12 個月內到期所致。
長期應付票據	33,687	3.14	-	0.00	33,687	-	主係因向經濟部工業局所貸之款項，於 100 年度開立票據由長

會計科目	年度		100 年度		99 年度		增(減)變動		說 明
	金額	% (註 1)	金額	% (註 1)	金額	% (註 2)	金額	% (註 2)	
									期借款轉入長期應付票據所致。
保留盈餘	65,895	6.15	39,795	4.23	26,100	65.59			主係因 100 年度營業淨利增加所致。
銷貨退回	(6,635)	(0.95)	(19,104)	(2.93)	12,469	(65.27)			主係因 99 年度整合歐美國家市場產品之退回，而 100 年無此情形所致。
推銷費用	115,208	16.46	132,378	20.32	(17,170)	(12.97)			主係因公司 100 年度國內銷售金額減少所致。
管理費用	76,287	10.89	62,263	9.55	14,024	22.52			主係因公司 100 年度調 薪水及新增高雄廠而增加人員所致。
研發費用	100,205	14.30	63,956	9.81	36,249	56.68			主係因本公司為增加長期競爭力，而增 研究人員及投入更多研究費用所致。
營業利益	48,080	6.86	70,968	10.90	(22,888)	(32.25)			營業利益減少主要係因為增加長期競爭力，而投入較多研究費用導致 100 年度營業利益較 99 年度減少。
項收入	14,637	2.09	3,158	0.48	11,479	363.49			100 年度 項收入較 99 年度增加，主係因 100 年度簽訂南科管理局發展計劃補助款而獲利補助款所致。
兌換損失	-	-	19,454	2.99	(19,454)	(100.00)			100 年度兌換損失金額為 ，係因 100 年度美金升值致帳上美金產生兌換利益所致。
稅前淨利	73,666	10.51	48,396	7.43	25,270	52.22			100 年度較 99 年度稅前淨利增加，係因 100 年度本公司及大陸孫公司銷售情況均屬成長，致本公司銷利 利增加、採權益法認列投資轉虧為盈，及美金升值產生兌換利益所致。
本期淨利	57,960	8.27	35,054	5.38	22,906	65.34			100 年度本期淨利較 99 年度增加，係因 100 年度本公司及大陸孫公司銷售情況均屬成長，致本公司銷利 利與採權益法認列投資利益增加，及美金升值產生兌換利益所致。

資料來源：經會計師查核簽證之財務報告

註1：指該科目於各相關報表之同期比率

註2：指以前一年度100%所計算之變動比率。

二、財務報告應記載事項

- (一) 最近兩年度財務報表及會計師查核報告。發行人申報募集發行有價證券時已逾年度開始八個月者，加列申報年度上半年之財務報表及會計師查核報告：99 年、100 年、101 上半年度及 101 年度前三季經會計師查核簽證或核閱之會計師查核報告：
- 99 年度財務報告請詳閱公開說明書第 318 頁至第 355 頁。
 - 100 年度財務報告請詳閱公開說明書第 234 頁至第 272 頁。
 - 101 上半年度財務報告請詳閱公開說明書第 149 頁至第 186 頁。
 - 101 年度前三季年度財務報告請詳閱公開說明書第 82 頁至第 117 頁。
- (二) 最近年度經會計師查核簽證之母子公司合併財務報表。發行人申報募集發行有價證券時已逾年度開始八個月，加列申報年度上半年之合併財務報表：99 年、100 年、101 上半年度及 101 年度前三季經會計師查核簽證之母子公司合併財務報表：
- 99 年度合併財務報告請詳閱公開說明書第 356 頁至第 392 頁。
 - 100 年度合併財務報告請詳閱公開說明書第 273 頁至第 317 頁。
 - 101 上半年度合併財務報告請詳閱公開說明書第 187 頁至第 233 頁。
 - 101 年度前三季合併年度財務報告請詳閱公開說明書第 118 頁至第 148 頁。
- (三) 發行人申報募集發行有價證券後，截至公開說明書刊印日前，最近期經會計師查核簽證或核閱之財務報告及個體財務報告：無。

三、財務概況其他重要事項

- (一) 公司及其關係企業最近二年度及截至公開說明書刊印日止，發生財務週轉困難情事：無。
- (二) 最近二年度及截至公開說明書刊印日止，發生公司法第一百八十五條情事者：無
- (三) 期後事項：無。
- (四) 其他：無。

四、財務狀況及財務績效之檢討分析

(一)財務狀況

單位：新台幣仟元

項目	年度	100 年度	99 年度	差 異	
				金額	%
流動資產		534,277	522,396	11,881	2.27
長期投資		125,301	109,754	15,547	14.17
固定資產淨額(註 1)		314,043	224,232	89,811	40.05
其他資產		78,801	79,978	(1,177)	(1.47)
資產總額		1,070,554	941,866	128,688	13.66
流動負債(註 2)		223,287	174,733	48,554	27.79
長期負債(註 3)		144,359	112,580	31,779	28.23
負債總額(註 4)		414,303	319,091	95,212	29.84
股本		463,625	463,625	0	0.00
資本公積		118,178	118,178	0	0.00
保留盈餘(註 5)		66,206	39,795	26,411	66.37
股東權益總額		656,251	622,775	33,476	5.38
<p>兩期增減變動原因說明：增減變動比例達 20%且金額超過新台幣一仟萬者</p> <p>註 1. 係因本公司預付高雄廠建廠款項及機器設備款增加所致。</p> <p>註 2. 係因本公司應付款項及一年內到期之長期借款增加所致。</p> <p>註 3. 主係因支應高雄工程款所需資金而借入之長期借款所致。</p> <p>註 4. 係因本公司應付款項及長期借款增加。</p> <p>註 5. 係因本公司營收成長，轉投資效益 現及受惠於台幣回貶影響致獲利較去年增加。</p>					

資料來源：經會計師查核簽證之財務報告

(二)財務結果

1.最近二年度財務績效分析

單位：新台幣仟元

項目	年度	100 年度	99 年度	增(減)金額	變動比例%
營業收入總額		714,149	684,821	29,328	4.28
減：銷貨退回		(6,635)	(19,104)	12,469	65.27
銷貨折讓		(6,981)	(14,038)	7,057	50.27
營業收入淨額		700,533	651,679	48,854	7.50
營業成本		355,253	323,905	31,348	9.68
營業利		345,280	327,774	17,506	5.34
減：未實現銷貨利		(23,199)	(17,699)	(5,500)	(31.08)
加：已實現銷貨利		17,699	19,490	(1,791)	(9.19)
營業利		339,780	329,565	10,215	3.10
營業費用		291,700	258,597	33,103	12.75
營業利益		48,080	70,968	(22,888)	(32.25)
營業外收入及利益		28,844	5,834	23,010	394.41
營業外費用及損失		3,258	28,406	(25,148)	(88.53)
繼續營業部門稅前淨利(損)		73,666	48,396	25,270	52.22
所得稅費用		(15,706)	(13,342)	(2,364)	17.72
繼續營業部門稅後淨利(損)		57,960	35,054	22,906	65.34

註 1：最近二年度增減比例變動分析說明(營業利變動達 20% 以上者，應另作差異分析如表(二)，增減變動未達 20% 者，可分析)：

- (1) 銷貨退回：主要係因 99 年度整合歐美國家市場產品之退回所致。
- (2) 銷貨折讓：主要係因 99 年度國內市場健保價格下降所致。
- (3) 未實現銷貨利：主係大陸子公司營運成長，備貨較多且尚未出售所致。
- (4) 營業利益：主係投入鍛造技術及新產品開發之研發費用增加導致營業利益減少。
- (5) 營業外收入及利益：主要係本期兌換利益及大陸子公司獲利增加及認列固本計劃及南科管理局發展計劃補助款為其他收入所致。
- (6) 營業外費用及損失：主要係本期較去年無兌換損失及投資大陸子公司於今年轉虧為盈所致。
- (7) 繼續營業部門稅前淨利：主係前述第 5.6 項因素致使本公司 100 年獲利增加。
- (8) 繼續營業部門稅後淨利：主係前述第 5.6 項因素致使本公司 100 年獲利增加。

註 2：公司主要營業內容改變之原因(如變動係由於售價或成本之調整、產銷組合及數量之增減或新產品之更替所造成)，若營運政策、市場狀況、經濟環境或其他內外因素已發生或預期將發生重大之變動，其事實及影響變動與對公司未來財務業務之可能影響及因應計畫：無

註 3：預期未來一年度銷售數量及其依據與公司預期銷售數量得以持續成長或退之主要影響因素：自有品牌產品因積極拓展外銷市場及新產品陸續推出，得以持續成長。

資料來源：經會計師查核簽證之財務報告

2. 預期銷售數量與其依據，對公司未來財務業務之可能影響及因應計畫

本公司 101 年度銷售預測係依據市場之需求與產業之發展趨勢等因素。此外本公司將持續開發新市場，不斷提昇服務品質，滿足客戶及與供應商維持良好的合作關係努力。

(三) 現金流量

1. 最近年度現金流量變動分析

單位：新台幣仟元

期初現金餘額	全年來自營業活動淨現金流量	全年現金流入(出)量	現金餘(不足)數額	現金不足額之補措施	
				投資計劃	理財計劃
134,434	88,216	(130,764)	91,886	—	—
1. 100年度現金流量變動情形分析： (1)營業活動：(100年)88,216-(99年)131,006=(42,790) (2)投資活動：(100年)(148,008)-(99年)(133,508)=(14,500) (3)融資活動：(100年)17,244-(99年)(19,556)=36,800 (4)變動分析說明：營業活動淨現金流入減少主要係應收帳款及存貨增加所致。 投資活動淨現金流出增加主要係因高雄廠廠房及機器設備款增加所致。 融資活動淨現金流出增加主要係購買機器設備及建造廠房，致使長期借款增加。					

2. 流動性不足之改善計畫：預計無流動性不足之情形。

3. 未來一年現金流動性分析

單位：新台幣仟元

期初現金餘額	預計全年來自營業活動淨現金流量	預計全年現金流出量	預計現金餘(不足)數額	預計現金不足額之補措施	
				投資計劃	融資計劃
38,792	3,191	(394,247)	(352,264)	—	410,000
(1)未來一年度現金量變動情形分析： ①營業活動：本公司依銷售預算產推估將產生淨利並因而有淨現金流入。 ②投資活動：本公司因高雄擴廠擬支付廠房及設備款，預計產生現金流出。 ③融資活動：本公司預計償還銀行借款及支付101年度股利，預計產生現金流出。 (2)預計現金不足額之補措施及流量性分析：不足額本公司將以本次現金增資及可轉換公司債資金予以支應。					

(四) 最近年度重大資本支出對財務業務之影響：本公司100年度之重大之資本支出為高雄廠工程及設備款179,370仟元，為本公司自有資金，對於本公司未來之業務及資源整合均有極大之助益。

(五) 最近年度轉投資政策、其獲利或虧損之主要原因、改善計畫及未來一年投資計畫：

1. 轉投資政策：業務及營運上需求

2. 最近年度轉投資獲利或虧損之主要原因、改善計畫及未來一年投資計畫

(六) 其他重要事項：無。

會計師核閱報告

聯合骨科器材股份有限公司 公

聯合骨科器材股份有限公司民國一〇一年九月三十日及民國一〇〇年九月三十日之資產負債表，暨民國一〇一年一月一日至九月三十日及民國一〇〇年一月一日至九月三十日之損益表及現金流量表，業經本會計師核閱。上開財務報表之編製係管理層之責任，本會計師之責任則為根據核閱結果出具報告。

除下段所述者外，本會計師係依照我國審計準則公報第三十六號「財務報表之核閱」規劃並執行核閱工作。由於本會計師僅實施分析、比較與查詢，並未依照一般公認審計準則查核，故無法對上開財務報表整體表示查核意見。

如財務報表附註四.4 所述，聯合骨科器材股份有限公司民國一〇一年九月三十日及民國一〇〇年九月三十日採權益法評價之長期股權投資分別為新台幣 140,548 仟元及新台幣 132,651 仟元，暨民國一〇一年一月一日至九月三十日及民國一〇〇年一月一日至九月三十日之投資(損)益分別為新台幣(24,003)仟元及新台幣 12,530 仟元，係以該等被投資公司同期間未經會計師核閱之財務報表為依據。如財務報表附註十一所述被投資公司相關資訊亦未經會計師核閱。

依本會計師核閱結果，除上段所述該等被投資公司財務報表經會計師核閱，對財務報表可能有所調整之影響及財務報表附註十一有關被投資公司相關資訊未經會計師核閱外，並未發現第一段所述財務報表在所有重大方面有違反商業會計法及商業會計處理準則與財務會計準則相關之規定、證券發行人財務報告編製準則暨一般公認會計原則而須作修正之情事。

如財務報表附註三所述，聯合骨科器材股份有限公司自民國一〇〇年一月一日起依財務會計準則公報第三十四號「金融商品之會計處理準則」第三次修訂之規定及新發行之財務會計準則公報第四十一號「營運部門資訊之揭露」處理。

有關聯合骨科器材股份有限公司依金管證六字第 0960034217 號函所編製之民國一〇一年一月一日至九月三十日及民國一〇〇年一月一日至九月三十日合併財務報表，依規定得經會計師核閱。聯合骨科器材股份有限公司及其子公司之民國一〇一年一月一日至九月三十日及民國一〇〇年一月一日至九月三十日之合併財務報表，未經本會計師核閱。

安永聯合會計師事務所
金管會證期局核准辦理公開發行公司財務報告
查核簽證文號：(87)台財證(六)第64514號
(92)台財證(六)第100592號

佟韻玲

會計師：

楊智惠

中華民國一〇一年十月二十六日

聯合骨科器材股份有限公司
資產負債表
中華民國一〇一年九月三十日
及中華民國一〇〇年九月三十日

單位：新台幣仟元

資 產		一〇一年九月三十日		一〇〇年九月三十日		負 債 及 股 東 權 益			一〇一年九月三十日		一〇〇年九月三十日		
代碼	會計科目	附註	金 額	%	金 額	%	代碼	會計科目	附註	金 額	%	金 額	%
	流動資產							流動負債					
1100	現金及約當現金	二及四.1	\$46,938	3.88	\$117,144	11.15	2100	短期借款	四.6	\$164,345	13.60	\$-	-
1120	應收票據淨額	二	797	0.07	489	0.05	2180	公平價值變動列入損益之金融負債-流動	二及十一	-	-	588	0.05
1140	應收帳款淨額	二及四.2	133,143	11.02	114,899	10.94	2120	應付票據		-	-	1,268	0.12
1150	應收關係人款項	二及五.3	159,592	13.20	95,812	9.12	2140	應付帳款		42,662	3.53	45,347	4.32
120X	存貨	二及四.3	200,202	16.56	182,772	17.40	2150	應付關係人款項	五.3	6,018	0.50	10,451	1.00
1280	其他流動資產		11,254	0.93	8,893	0.84	2160	應付所得稅	二及四.14	12,993	1.07	4,702	0.45
1286	延所得稅資產-流動	二及四.14	8,253	0.68	5,152	0.49	2170	應付費用	四.7	74,038	6.13	65,747	6.26
1291	受限制資產	六	5,930	0.49	-	-	2272	一年內到期之長期負債	四.8	55,147	4.56	50,010	4.77
11XX	流動資產合計		566,109	46.83	525,161	49.99	2280	其他流動負債		15,024	1.24	27,162	2.59
	基金及投資						21XX	流動負債合計		370,227	30.63	205,275	19.56
1421	採權益法之長期股權投資	二及四.4	140,548	11.63	132,651	12.63		長期負債					
1425	預付長期投資款		1,900	0.16	-	-	2420	長期借款	四.8	139,923	11.58	155,508	14.80
14XX	基本及投資合計		142,448	11.79	132,651	12.63	24XX	長期負債合計		139,923	11.58	155,508	14.80
	固定資產	二、四.5、五.4及六						其他負債					
1501	土地		41,855	3.46	27,182	2.59	2810	應付退休金負債	二及四.9	17,458	1.44	15,176	1.44
1521	房屋及建		91,299	7.55	80,834	7.70	2881	延貸項-聯屬公司間利益		44,833	3.71	23,237	2.21
1531	機器設備		276,752	22.90	252,159	24.01	2888	其他負債-其他		2,222	0.18	111	0.01
1537	模具設備		10,198	0.84	3,373	0.32	28XX	其他負債合計		64,513	5.33	38,524	3.66
1544	資訊設備		9,124	0.76	7,029	0.67							
1631	租賃改良		9,330	0.77	5,343	0.51	2XXX	負債總計		574,663	47.54	399,307	38.02
1681	其他設備		32,016	2.65	30,111	2.86		重大承諾事項及或有負債	七				
15X1	成本合計		470,574	38.93	406,031	38.66		股東權益					
15X9	減：累計折		(160,886)	(13.31)	(134,034)	(12.75)	3110	股本-普通股	四.10	463,625	38.36	463,625	44.15
1672	預付設備款		92,978	7.69	19,172	1.83	3210	資本公積-股本溢價	二及四.15	118,178	9.78	118,178	11.25
15XX	固定資產淨額		402,666	33.31	291,169	27.74	3300	保留盈餘		49,655	4.11	57,513	5.48
	無形資產						3310	法定盈餘公積	二	14,042	1.16	8,246	0.79
1770	延退休金成本	二及四.9	237	0.02	-	-	3350	未分配盈餘	四.11	35,613	2.95	49,267	4.69
1780	無形資產	二	21,512	1.78	15,214	1.45	3400	股東權益其他調整項目		2,590	0.21	11,544	1.10
17XX	無形資產淨額		21,749	1.80	15,214	1.45	3420	累積換算調整數	二及四.4	6,023	0.50	11,544	1.10
	其他資產						3430	未認為退休金成本之淨損失	二及四.9	(3,433)	(0.29)	-	-
1830	延費用	二	48,723	4.03	49,345	4.70	3XXX	股東權益合計		634,048	52.46	650,860	61.98
1860	延所得稅資產-非流動	二及四.14	98	0.01	8,830	0.84							
1880	其他資產-其他	六	26,918	2.23	27,797	2.65							
18XX	其他資產合計		75,739	6.27	85,972	8.19							
1XXX	資產總計		\$1,208,711	100.00	\$1,050,167	100.00		負債及股東權益總計		\$1,208,711	100.00	\$1,050,167	100.00

(請參閱財務報表附註)

董事長：林延生

經理人：林延生

會計主管：彭友杏

聯合骨科器材股份有限公司

損益表

中華民國一〇一年一月一日至九月三十日

及中華民國一〇〇年一月一日至九月三十日

(金額除每股盈餘外，均以新台幣仟元為單位)

代碼	科目	附註	一〇一年前三季		一〇〇年前三季	
			金額	%	金額	%
	營業收入	二、四.12 及五.1				
4110	銷貨收入		\$616,328	101.76	\$521,593	101.71
4170	減：銷貨退回		(7,639)	(1.26)	(2,793)	(0.54)
4190	銷貨折讓		(3,048)	(0.50)	(6,010)	(1.17)
4100	營業收入淨額		605,641	100.00	512,790	100.00
5000	營業成本	四.13 及五.2	264,699	43.71	264,688	51.62
5910	營業利		340,942	56.29	248,102	48.38
5920	減：未實現銷貨利	二	(44,833)	(7.40)	(23,237)	(4.53)
5930	加：已實現銷貨利	二	23,199	3.83	17,699	3.45
5910	營業利		319,308	52.72	242,564	47.30
6000	營業費用	四.9 及四.13	247,121	40.80	207,615	40.48
6100	推銷費用		101,038	16.68	84,090	16.40
6200	管理費用		62,002	10.24	53,062	10.34
6300	研發費用		84,081	13.88	70,463	13.74
6900	營業利益		72,187	11.92	34,949	6.82
	營業外收入及利益					
7110	利息收入		207	0.03	195	0.04
7120	權益法認列之投資利益	二及四.4	-	-	12,530	2.44
7130	處分固定資產利益	二	-	-	66	0.01
7160	兌換利益	二	-	-	11,537	2.25
7480	項收入		7,206	1.19	4,601	0.90
7100	營業外收入及利益合計		7,413	1.22	28,929	5.64
	營業外費用及損失					
7510	利息支出		3,280	0.54	2,317	0.45
7520	權益法認列之投資損失	二及四.4	24,003	3.96	-	-
7530	處分固定資產損失	二	53	0.01	-	-
7560	兌換損失	二	5,915	0.98	-	-
7650	金融資產評價損失	二及十一	7	-	588	0.12
7880	項支出		-	-	6	-
7500	營業外費用及損失合計		33,258	5.49	2,911	0.57
7900	稅前淨利		46,342	7.65	60,967	11.89
8110	所得稅費用	二及四.14	(16,531)	(2.73)	(11,700)	(2.28)
9600	本期淨利		\$29,811	4.92	\$49,267	9.61
9750	基本每股盈餘(元)	二及四.16				
	稅前淨利		\$1.00		\$1.31	
	所得稅費用		(0.36)		(0.25)	
	本期淨利		\$0.64		\$1.06	

(請參閱財務報表附註)

董事長：林延生

經理人：林延生

會計主管：彭友杏

聯合骨科器材股份有限公司
現金流量表
中華民國一〇一年一月一日至九月三十日
及中華民國一〇〇年一月一日至九月三十日

單位：新台幣仟元

項 目	一〇一年前三季	一〇〇年前三季
營業活動之現金流量：		
本期淨利	\$29,811	\$49,267
調整項目：		
折	28,070	20,979
各項提	9,900	8,340
處分固定資產淨損失(利益)	53	(66)
採權益法認列投資損失(利益)	24,003	(12,530)
營業資產及負債之淨增減變動		
公平價值變動列入損益之金融資產-流動	7	-
應收票據	(92)	1,397
應收帳款	(3,148)	(3,059)
應收關係人帳款	(53,894)	(31,147)
存貨	(14,409)	(6,755)
其他流動資產	290	13,503
延所得稅資產	3,849	5,905
公平價值變動列入損益之金融負債-流動	-	588
應付票據	(5,421)	635
應付帳款	(14,214)	4,035
應付關係人帳款	(1,897)	1,595
應付所得稅	6,079	(627)
應付費用	(11,621)	(6,795)
其他流動負債	2,685	3,671
延貸項-聯屬公司間利益	21,634	5,538
其他負債-其他	(2,178)	(100)
應計退休金負債	(1,600)	1,308
營業活動之現金流入	17,907	55,682
投資活動之現金流量：		
購置無形資產	(6,257)	(11,183)
購置固定資產	(113,213)	(75,833)
長期股權投資增加	(46,802)	-
受限制資產增加數	(4,422)	(3,802)
存出保證金增加數	(194)	(106)
延資產增加數	(8,965)	(8,850)
出售固定資產價款	-	95
投資活動之現金流出	(179,853)	(99,679)
融資活動之現金流量：		
短期借款減少數	164,345	(20,000)
長期借款(減少)增加數	(985)	78,256
發放現金股利	(46,362)	(31,549)
融資活動之現金流入	116,998	26,707
本期現金及約當現金減少數	(44,948)	(17,290)
現金及約當現金期初餘額	91,886	134,434
現金及約當現金期 餘額	\$46,938	\$117,144
現金流量資訊之補充揭露：		
本期支付利息(不含資本化利息)	\$3,199	\$2,223
本期支付所得稅	\$6,604	\$6,422
部份影響現金流量之投資及融資活動：		
購置固定資產	\$116,746	\$87,945
加：期初應付設備款	-	-
減：期 應付設備款	3,533	12,112
本期購置固定資產付現數	\$113,213	\$75,833
不影響現金流量之投資及理財活動：		
一年內到期之長期借款	\$55,147	\$50,010
累積換算調整變動數	\$(5,652)	\$10,368

(請參閱財務報表附註)

董事長：林廷生

經理人：林廷生

會計主管：彭友杏

聯合骨科器材股份有限公司
財務報表附註
中華民國一〇一年九月三十日
及中華民國一〇〇年九月三十日
(僅經核閱，未依一 公認審計準則查核)
(金額除另予註明外，均以新台幣仟元為單位)

一、公司沿革及業務範圍

本公司於民國82年3月5日 准設立於新竹科學園區，經歷次增資，截至民國101年9月30日，實收資本額為463,625仟元。主要從事研究、開發、生產、製造、銷售骨科用人工植入物，骨科外科醫療器材及其製造設備、特殊金屬及塑膠材料，及前項各種產品之進出口貿易業務。

本公司於民國93年7月5日經主管機關核准在中華民國財團法人證券櫃檯買賣中心以上櫃股票交易，並於同年9月29日掛牌交易。

本公司於民國101年及100年9月30日之員工人數分別為305人及270人。

二、重要會計政策之彙總說明

本財務報表係依照商業會計法及商業會計處理準則中與財務會計準則相關之規定、證券發行人財務報告編製準則暨一 公認會計原則編製，重要會計政策彙總說明如下：

1. 約當現金

約當現金係指同時具備下列條件之短期且具高度流動性之投資：

- (1) 隨時可轉換成定額現金者。
- (2) 即將到期且利率變動對其價值之影響甚少者。

2. 金融資產及金融負債

本公司依財務會計準則公報第三十四號「金融商品之會計處理準則」及證券發行人財務報告編製準則之規定將金融資產分類為公平價值變動列入損益之金融資產，金融負債為公平價值變動列入損益之金融負債。

聯合骨科器材股份有限公司財務報表附註(續)
(金額除另與註明外，均以新台幣仟元為單位)

本公司購買或出售之金融資產及負債，原始認列以公平價值加計取得或發行之交易成本衡量。對於取得及發生之主要目的為短期內出售或再買回之交易目的金融資產或負債及非避險工具之衍生性商品分類為公平價值變動列入損益之金融資產及負債，其續後評價係以公平價值衡量且公平價值變動認列於當期損益。上市(櫃)公司股票、可轉換公司債及封閉型基金係以資產負債表日公開市場之收盤價為公平價值；開放型基金則按資產負債表日每單位受益憑證淨資產價值為公平價值。

3. 應收款項之減損評估

本公司應收款項之減損評估係首先確認是否存在客觀證據顯示重大個別應收款項發生減損，重大個別應收款項存在客觀證據顯示發生減損者，應個別評估其減損金額，其餘存在客觀證據顯示發生減損之非屬重大之應收款項，以及無減損客觀證據之應收款項，將具類信用風險特徵者納入群組，分別評估該組資產之減損。

4. 存貨

存貨以取得成本為入帳基礎，成本係採加權平均法計價。

存貨係以成本與淨變現價值孰低評價，比較成本與淨變現價值時除同類存貨外採逐項比較法。淨變現價值係指在正常情況下之估計售價減除至完工尚需投入之成本及銷售費用後之餘額。

5. 採權益法評價之長期股權投資

持有被投資公司有表決權之股權比例達20%以上或具有重大影響力者，採權益法評價。採權益法評價之長期股權投資，帳列投資成本與股權淨值間之差額按五年平均分攤。惟自民國95年1月1日起該差額不再攤銷，新增之差額比照財務會計準則公報第二十五號「企業合併—購買法之會計處理」有關收購成本分之步驟予以分析處理，其中屬於商譽部分不得攤銷。

取得股票股利時，僅註記增加之股數，重新計算每股成本。股票出售時按加權平均法計算成本及出售損益。

如持有海外被投資公司股權按權益法評價時，被投資公司之財務報表以功能性外幣編製，轉換為台幣財務報表時，其因換算產生之差額，列為「累積換算調整數」作為被投資公司股東權益之調整項目，本公司依持股比率承認之，並作為本公司股東權益之調整項目。

本公司與採權益法評價之被投資公司間順流交易所產生之未實現損益，若本公司對被投資公司具有控制能力者，則全數予以銷除，俟實現始認列損益；若本公司對被投資公司不具有控制能力者，則按期持股比例予以銷除。

聯合骨科器材股份有限公司財務報表附註(續)
(金額除另與註明外，均以新台幣仟元為單位)

本公司與採權益法評價之被投資公司間 流交易所產生之未實現損益，皆按約當持股比例予以銷除。

本公司對採權益法評價之被投資公司間 流交易所產生之未實現損益，按約當持股比例相 後之比例銷除；但對各被投資公司均擁有控制能力時，則按對產生損益之被投資公司約當持股比例銷除。

投資公司若因認列被投資公司之虧損而致對該被投資公司之長期投資及 款之帳面餘額為負數時，其投資損失之認列以使對該公司投資及 款之帳面餘額降至 為限。但若有下列情形之一者，應按持股比例繼續認列投資損失：

- (1) 投資公司意圖繼續支持被投資公司。
- (2) 被投資公司之虧損係屬短期性質，有充分之證據 示將於未來短期回復獲利之營運。

若因此而致對該公司投資及 款之帳面價值發生貸方餘額時，在資產負債表中應列為負債。 後被投資公司如有盈餘時，仍依權益法處理，惟如過去有未認列之投資損失應俟彌補未認列之損失後，再 復採用權益法認列損益。

本公司合併財務報表編製係依財務會計準則公報第七號「合併財務報表」之規定，對由本公司直接或間接持有表決權股份超過 50% 以上者，或雖未超過 50% 但對其具有實質控制能力者，均編入合併財務報表。

6. 固定資產

固定資產均於購建時以成本入帳，重大改良及更新作為資本支出，列入固定資產；修理及維護支出，則列為當年度費用。 為新建及擴建工程及設備非以現金增資款支應之預付款項，於發生貸款至資產達到可供使用狀 前之利息支出均予資本化。當其價值發生重大減損時，依資產減損規定處理。

折 按估計之 用年限並預留 值一年以直線法計算提列。另已達 用年限而繼續使用之設備，再按估計之 用年限，並預留 值一年以直線法計算折 。固定資產處分或報 時，其成本及相關之累計折 及減損均自帳上予以減除，其產生之損益依其性質列為營業外收入及利益或營業外費用及損失。

7. 無形資產

本公司適用財務會計準則公報第三十七號「無形資產之會計處理準則」。原始認列無形資產時，係以成本衡量。無形資產於原始認列後，以其成本加依法令規定重估增值，再減除累計 銷及累計減損之金額作為帳面價值。

聯合骨科器材股份有限公司財務報表附註(續)
(金額除另與註明外，均以新台幣仟元為單位)

本公司評估無形資產 用年限屬有限 用年限。

有限 用年限之無形資產之可 銷金額於 用年限期間，按合理而有系統之方法 銷，並於無形資產有 象 示減損時，進行減損測試。

8. 延費用

延費用主要係提供醫院手術用工具，以取得之成本入帳，採直線法分3年平均 銷。

9. 退休金

(1) 本公司訂有員工退休辦法，自民國87年1月起依勞動基準法規定設立勞工退休準備金監督委員會，每月按薪資總額一定比率提撥退休準備金，存入臺灣銀行退休基金專戶。由於上述退休準備金係以退休準備金監督委員會名義存入，與本公司完全分離，故未列入上開財務報表中。

(2) 勞工退休金條例自民國94年7月1日起施行，並採確定提撥制。實施後員工得選擇適用「勞動基準法」有關之退休金規定，或適用該條例之退休金制度並保留適用該條例前之工作年資。對適用該條例之員工，本公司每月負擔之員工退休金提撥率，不得低於員工每月薪資6%。

(3) 本公司依照財務會計準則公報第十八號「退休金會計處理準則」進行退休金精算，其累積給付義務超過退休基金資產公平價值部分，於資產負債表認列最低退休金負債。有關未認列過 性淨給付義務係按5年採直線法 銷，退休金損益係按預期員工之平均 餘年限採直線法 銷。屬確定提撥退休辦法者，依權益發生基礎，將其每期提繳之退休金基金數認列為當期費用。

10. 所得稅

本公司依財務會計準則公報第二十二號「所得稅之會計處理準則」之規定對所得稅之處理採 期間與同期間之所得稅分 。將應課稅 時性差異所產生之所得稅影響數列為 延所得稅負債，與將可減除 時性差異、虧損扣抵及所得稅抵減所產生之所得稅影響數認列為 延所得稅資產，再評估其 延所得稅資產之可實現性，估列其備抵評價金額。 延所得稅資產或負債依其相關資產或負債之分類劃分為流動或非流動項目，無相關之資產負債者，依預期回轉期間之長短期劃分為流動或非流動項目。

聯合骨科器材股份有限公司財務報表附註(續)
(金額除另與註明外，均以新台幣仟元為單位)

本公司未分配盈餘加百分之十營利事業所得稅部分，於股東會決議分配盈餘之日列為當期費用。

本公司所得稅抵減之會計處理依財務會計準則公報第十二號「所得稅抵減之會計處理準則」之規定處理，因購置設備或技術、研究發展、人才培訓及股權投資等所產生之所得稅抵減採當期認列法處理。

配合民國95年1月1日開始實施之「所得稅基本稅額條例」，本公司依其規定計算基本稅額，並與按所得稅法規定計算之應納稅額兩者相較擇其高者估列為當期所得稅。另本公司於評估延所得稅資產可實現性時，亦將未來年度應納之最低所得稅稅額納入考量。

11. 法定盈餘公積及資本公積

(1) 資本公積

依公司法規定，公司無虧損者，始得將資本公積(限於超過票面金額發行股票所得之溢額及受領與之所得)之全部或部分撥充為資本，惟依民國101年1月4日公修訂之公司法規定，亦可將前述性質之資本公積予以分配現金。

(2) 法定盈餘公積

依公司法規定，應就稅後淨利提撥百分之十為法定盈餘公積，直至與實收資本額相等為止。

依民國101年1月4日新公佈之公司法修正修文，法定盈餘公積得用於公司彌補虧損；在公司無虧損時，得將法定盈餘公積按股東原有股份之比例發給新股或現金，惟以法定盈餘公積發給新股或現金者，以該項公積超過實收資本額百分之二十五之部分為限。

12. 收入認列

銷貨收入原則上於獲利過程完成時認列，其條件為(一)取得具有說服力之證據證明雙方交易存在；(二)貨物之所有權及風險已移轉；(三)價格係屬於固定或可決定；(四)價款收現性可全理確定。

13. 外幣交易及外幣財務報表之換算

(1) 本公司之交易事項係以新台幣為記帳單位。以外幣為計價基準之非衍生性商品交易事項，係按交易發生時之匯率折算新台幣金額入帳。外幣貨幣性資產或負債於資產負債表日按該日之即期匯率予以調整，因調整而產生之兌換差額列為當期損益。外幣非貨幣性資產或負債於資產負債表日依公平

聯合骨科器材股份有限公司財務報表附註(續)
(金額除另與註明外，均以新台幣仟元為單位)

價值衡量者，兌換差額列為股東權益調整項目；其屬公平價值變動認列為當期損益者，兌換差額列為當期損益；若其係依成本衡量者，則按交易日之歷史匯率衡量。至於結清外幣債權或債務所產生之兌換差額，則均列為當期損益。

- (2) 本公司以權益法評價之國外轉投資事業外幣財務報表，係依下列基礎換算為新台幣：所有資產及負債係以資產負債表日匯率換算；股東權益中除期初保留盈餘以上年度期換算後餘額結轉外，餘均按歷史匯率換算；損益科目則依當期加權平均匯率換算。對於國外轉投資事業外幣財務報表換算所產生之兌換差額，依投資比例認列外幣換算調整數，並單獨列示於股東權益項下。

14. 政府補助

接受政府補助應合理確定能同時符合下列兩要件，始於財務報表認列政府補助收入，並依配合原則認列其相關成本。

- (1) 能符合政府補助之相關條件。
- (2) 可收到該項政府補助。

15. 基本每股盈餘

基本每股盈餘係指屬普通股股東之當期淨利除以當期普通股加權平均流通在外股數所計算之每股盈餘。

16. 資產減損

本公司於每一資產負債表日評估所有適用三十五號公報之資產是否有減損象，如有減損象，則進行減損測試，依公報規定以個別資產或資產所屬之現金產生單位進行測試。減損測試結果如資產(或資產所屬現金產生單位)之帳面價值大於可回收金額，則須認列減損損失，而可回收金額則為淨公平價值及使用價值之較高者；反之，若於資產負債表日有證據顯示資產於以前年度認列之減損損失可能已不存在或減少時，應重新評估可回收金額，若可回收金額因資產之估計服務潛能變動而增加時，減損應予轉回，惟轉回後帳面價值不可超過資產在未認列減損損失情況下，減除應提列折舊或銷後之帳面價值。減損損失及減損轉回利益列為營業外收支。

17. 衍生性金融商品交易

本公司從事遠期外匯合約等衍生性金融商品交易，以規避匯率變動風險。此類衍生性金融商品原始認列與續後衡量皆以公平價值為基礎，當公平價值為正時則認列為資產，為負時則認列為負債。

聯合骨科器材股份有限公司財務報表附註(續)
(金額除另與註明外，均以新台幣仟元為單位)

當不符合避險會計的條件時，衍生性金融商品公平價值變動部分則認為當期損益。

18. 員工分紅及董監酬勞

依財團法人中華民國會計研究發展基金會於民國96年3月16日發 之(96)基字第052號函之規定，員工分紅及董監酬勞應視為費用，而非盈餘之分配。

19. 期中財務報表之表達及揭露

本公司期中財務報表之表達及揭露採用財務會計準則公報第二十三號規定編製。

20. 營運部門資訊

營運部門係同時符合下列特性之企業組成單位：(1)從事可獲得收入並發生費用之經營活動、(2)營運結果定期由企業之營運決策者複核，以制定分配予該部門資源之決策，並評估該部門之績效、(3)具個別分離之財務資訊。本公司選擇僅於合併財務報表揭露部門資訊。

三、會計變動之理由及其影響

1. 金融商品

本公司自民國 100 年 1 月 1 日起，採用第三次修訂之財務會計準則公報第三十四號「金融商品之會計處理準則」規定。前述變動對民國 100 年前三季之淨利無重大影響。

2. 營運部門資訊

本公司自民國 100 年 1 月 1 日起，採用新發 財務會計準則公報第四十一號「營運部門資訊之揭露」之規定處理營運部門資訊之揭露，該號公報係取代財務會計準則公報第二十號「部門別財務資訊之揭露」，並選擇僅於合併財務報表揭露之。

聯合骨科器材股份有限公司財務報表附註(續)
(金額除另與註明外，均以新台幣仟元為單位)

四、重要會計科目之說明

1. 現金及約當現金

	101.9.30	100.9.30
庫存現金	\$50	\$195
支票存款	20	93
活期存款	46,868	116,856
合計	<u>\$46,938</u>	<u>\$117,144</u>

2. 應收帳款

	101.9.30	100.9.30
應收帳款	\$134,646	\$116,402
減：備抵帳	(1,503)	(1,503)
應收帳款淨額	<u>\$133,143</u>	<u>\$114,899</u>

3. 存貨

	101.9.30	100.9.30
商品	\$703	\$835
製成品	108,313	96,817
在製品	56,392	59,371
原料	40,798	31,753
合計	206,206	188,776
減：備抵存貨價及損失	(6,004)	(6,004)
淨額	<u>\$200,202</u>	<u>\$182,772</u>

本公司民國101年及100年前三季之銷貨成本包括存貨價損失皆為0仟元。

4. 採權益法之長期股權投資

被投資公司名稱	101.9.30	100.9.30	持股比率%
United Medical (B.V.I.) Corporation	\$96,770	\$132,651	100.00
UOC America Holding Corporation	43,778	-	100.00
	<u>\$140,548</u>	<u>\$132,651</u>	

(1) 本公司經經濟部投資審議委員會核准投資大陸之額度為美金 8,900 仟元，截至民國 101 年 9 月 30 日止投資額度已全數執行，本公司對大陸之投資係先投資 United Medical (B.V.I.) Corporation，再間接透過投資 Lemax Co., Ltd. 轉投資聯合醫療儀器有限公司及聯貿醫療用品技術(上海)有限公司分別為美金 5,000 仟元(合台幣 159,690 仟元)及美金 3,900 仟元(合台幣 125,965 仟元)。

(2) 本公司為拓展美國外銷市場，於民國 101 年度投資 UOC America Holding Corporation，再間接投資 UOC USA, Inc.，截至民國 101 年 9 月 30 日止已累計匯出投資款計美金 1,500 仟元(合台幣 44,902 仟元)。

聯合骨科器材股份有限公司財務報表附註(續)

(金額除另與註明外，均以新台幣仟元為單位)

(3) 本公司採權益法評價之被投資公司係依未經會計師核閱之財務報表，按約當持股比例認列相關損益如下：

	101 年前三季	100 年前三季
投資(損失)利益(含未實現銷貨 銷除)	\$(24,003)	\$12,530
累積換算調整數	(5,652)	10,368

5. 固定資產

	101.9.30		100.9.30	
	成 本	累計折	成 本	累計折
土地	\$41,855	\$-	\$27,182	\$-
房屋及建	91,299	3,153	80,834	920
機器設備	276,752	132,181	252,159	116,649
模具設備	10,198	3,955	3,373	2,030
資訊設備	9,124	3,567	7,029	2,593
運 設備	6,445	2,027	6,445	952
租賃改良	9,330	3,994	5,343	2,422
其他設備	25,571	12,009	23,666	8,468
預付設備款	92,978	-	19,172	-
合 計	\$563,552	\$160,886	\$425,203	\$134,034

(1) 上項固定資產提供作為銀行借款之擔保情形，請參閱附註六。

(2) 本公司民國 101 年及 100 年前三季無利息資本化之情形。

6. 短期借款

	101.9.30		100.9.30	
	利率區間	金 額	利率區間	金 額
金融機構				
信用借款	1.70%	\$45,000	-	\$-
抵押借款	1.1%-2.02%	119,345	-	-
合 計		\$164,345		\$-

7. 應付費用

	101.9.30	100.9.30
應付薪資及獎金	\$31,994	\$27,514
應付職工福利	1,348	2,571
應付銷售服務費	25,816	21,927
應付廠商款	893	5,152
應付勞務費	3,277	3,520
應付其他費用	10,710	5,063
合 計	\$74,038	\$65,747

聯合骨科器材股份有限公司財務報表附註(續)
(金額除另與註明外，均以新台幣仟元為單位)

應付銷售服務費主係本公司與多家經銷商簽訂諮詢及委任合約書，依合約規定經銷商對指定代理客戶提供服務如手術前諮詢及跟刀服務、情報收集、提供市場資料和數據及維繫客戶關係之各項活動等。民國101年及100年前三季本公司依約所認列之銷售服務費支出分別為61,770仟元及51,488仟元。

8. 長期借款

貸款對象	期限	利率%	借款金額		說 明
			101.9.30	100.9.30	
合作金庫	96.11.27- 101.11.27	1.995	\$2,000	\$6,000	借款金額18,000仟元，自97年11月27日起還第一期款，分9期平均每半年還本金2,000仟元。
	97.12.17- 102.12.17	1.995	3,333	5,556	借款金額10,000仟元，自98年12月17日起還第一期款，分9期平均每半年還本金1,111仟元。
	99.06.21- 104.06.21	1.995	11,647	15,882	借款金額18,000仟元，自100年6月21日起還第一期款，分17期平均每3個月還本金1,059仟元。
中信銀行	98.11.03- 103.11.03	1.73	26,310	28,530	借款金額32,600仟元，自99年12月3日起償還第一期款，每月償還185仟元，餘本金到期全數償還。
	98.11.12- 103.11.12	1.78	400	400	借款金額400仟元，本金到期一次償還。
	101.04.24- 106.04.24	1.78	16,400	-	借款金額17,000仟元，每月還本120仟元，餘額到期清償。
台新銀行	99.10.01- 101.09.30	2.02	15,000	15,000	借款金額15,000仟元，本金到期一次償還。
經濟部工業局	98.05.14- 104.07.15	1.00	36,750	49,000	借款金額49,000仟元，自100年10月15日起還第一期款，分16期平均每3個月還本金3,063仟元。
台灣中小企銀	100.03.02- 105.03.02	2.245	23,450	30,150	借款金額33,500仟元，自100年6月2日起還第一期款，分20期平均每3個月還本金1,675仟元。
	100.03.18- 105.03.18	2.045	23,618	27,000	借款金額27,000仟元，自101年4月18日起還第一期款，分16期平均每3個月還本金1,688仟元。
	100.08.15- 110.08.15	2.045	28,000	28,000	借款金額28,000仟元，自103年11月15日起還第一期款，分28期平均每3個月還本金1,000仟元。
	101.03.16- 105.03.18	2.045	8,162	-	借款金額9,340仟元，自101年04月15日起還第1期款595仟元，其餘分15期平均每3個月還本金583仟

聯合骨科器材股份有限公司財務報表附註(續)
(金額除另與註明外，均以新台幣仟元為單位)

貸款對象	期限	利率%	借款金額		說 明
			101.9.30	100.9.30	
					元。
合 計			195,070	205,518	
減：一年內到期之長期借款			(55,147)	(50,010)	
淨 額			<u>\$139,923</u>	<u>\$155,508</u>	

(1) 上項借款提供抵押擔保情形，請參閱附註六。

(2) 本公司向經濟部工業局所借貸之款項，係由合作金庫銀行提供保證，另該借款於民國100年度起開立票據分期償還支付。

9. 退休金

本公司以民國100年及99年12月31日為衡量日完成精算，依財務會計準則公報第十八號「退休金會計處理準則」之規定認列 延退休金成本及應計退休金負債。民國101年及100年前三季認列淨退休金成本分別為2,301仟元及2,090仟元，民國101年及100年9月30日認列應計退休金負債分別為17,458仟元及15,176仟元。民國101年及100年9月30日專戶所 存於台灣銀行之退休準備金餘額分別為20,016仟元及15,749仟元。

另自民國94年7月1日起，本公司員工選擇新制之勞工退休金條例，於民國101年及100年前三季依前條例規定提撥之金額分別為6,169仟元及5,132仟元。

10. 股 本

(1) 本公司額定股本訂為600,000仟元，每股面額10元，分為60,000仟股，均為普通股。截至民國101年及100年年9月30日止，實收股本均為463,625仟元，每股面10元，分為46,363仟股。

11. 盈餘分配

(1) 依本公司章程規定，每年決算之盈餘，除依法繳納營利事業所得稅及彌補以往年度虧損外，應先提撥10%法定盈餘公積及就當年度發生之股東權益減項金額提列特別盈餘公積後，就其中提撥12%為員工紅利，2%為董監事酬勞金，其餘連同以前年度未分配盈餘提撥50%~100%做為股東股利(其中20%以現金股利方式發放)。

聯合骨科器材股份有限公司財務報表附註(續)
(金額除另與註明外，均以新台幣仟元為單位)

- (2) 有關本公司於民國101年6月12日及民國100年6月22日股東會決議之民國100年度及民國99年度盈餘分配案決議分配項目及金額如下：

	100 年度	99 年度
法定盈餘公積	\$5,796 仟元	\$3,505 仟元
現金股利	46,362 仟元 (每股 1.00 元)	31,549 仟元 (每股 0.68 元)

- (3) 本公司民國101年及100年前三季員工紅利及董監酬勞估列金額分別為5,873仟元及5,953仟元，其估列基礎係以截至101年及100年前三季之稅後淨利，考量扣除法定盈餘公積等因素後，以章程所定之成數為基礎估列(以12%及2%估列)，並認列為本年度之費用，惟若 後股東會決議實際配發金額與估列數有差異時，則列為次年度之損益。
- (4) 本公司民國101年及100年股東常會決議實際配發員工紅利及董監酬勞合計分別為7,303仟元及4,417仟元，與民國100年及99年度財務報告認列之員工紅利及董監酬勞分別為7,337仟元及4,580仟元，差異(34)仟元及(163)仟元，已列為民國101年及100年度之損益。
- (5) 有關101年董事會決議通過之100年度盈餘分配案及股東會決議配發之員工紅利及董監酬勞等相關訊息，可至公開資訊觀測站中查詢。

12. 營業收入

	101 年前三季	100 年前三季
商品銷售	\$616,075	\$521,130
勞務收入及維修收入	253	463
合 計	616,328	521,593
減：銷貨退回或折讓	(10,687)	(8,803)
營業收入淨額	\$605,641	\$512,790

聯合骨科器材股份有限公司財務報表附註(續)
(金額除另與註明外，均以新台幣仟元為單位)

13. 營業成本及營業費用

本公司民國101年及100年前三季發生之用人、折、折及銷費用功能別彙總表如下：

	101.1.1-101.9.30			100.1.1-100.9.30		
	屬於營業 成本者	屬於營業 費用者	合 計	屬於營業 成本者	屬於營業 費用者	合 計
	用人費用					
薪資費用	\$61,027	\$80,458	\$141,485	\$48,816	\$68,270	\$117,086
勞健保費用	5,562	5,316	10,878	4,356	4,791	9,147
退休金費用	4,094	4,376	8,470	3,421	3,801	7,222
其他用人費用	2,068	1,534	3,602	1,734	1,381	3,115
折 費用	19,786	8,284	28,070	14,050	6,929	20,979
銷費用	-	9,900	9,900	-	8,340	8,340

14. 所得稅

(1) ① 延所得稅資產與負債：

	101.9.30	100.9.30
a. 延所得稅資產總額	\$45,234	\$50,349
b. 延所得稅負債總額	-	\$(1,119)
c. 延所得稅資產之備抵評價金額	\$(36,883)	\$(35,248)

② 民國101年及100年9月30日之 延所得稅資產及負債明細如下：

	101.9.30		100.9.30	
	時性差異	稅 額	時性差異	稅 額
延所得稅資產—流動				
未實現聯屬公司間利益	\$44,833	\$7,621	\$23,237	\$3,950
未實現兌換損失(利益)	3,717	632	(6,585)	(1,119)
未實現金融資產評價損失	-	-	588	100
存貨 價及 損失	6,004	1,021	6,004	1,021
延職工福利	1,240	211	373	63
研發抵減及投資抵減		-		2,221
小 計		9,485		\$6,236
減：備抵 延所得稅資產評價		(1,232)		(1,084)
延所得稅資產—流動淨額		\$8,253		\$5,152

聯合骨科器材股份有限公司財務報表附註(續)
(金額除另與註明外，均以新台幣仟元為單位)

	101.9.30		100.9.30	
	時性差異	稅 額	時性差異	稅 額
延所得稅資產－非流動				
延職工福利	\$575	\$98	\$2,480	\$422
權益法認列之國外投資損失	196,032	33,325	164,549	27,972
未實現除 成本	1,800	306	-	-
未實現退休金費用	11,880	2,020	-	-
研發及投資抵減		-		14,600
小 計		\$35,749		\$42,994
減：備抵 延所得稅資產評價		(35,651)		(34,164)
延所得稅資產－非流動淨額		\$98		\$8,830

③ 所得稅利益(費用)之構成項目：

	101年前三季	100年前三季
繼續營業部門之當期所得稅費用	\$9,931	\$3,342
時性差異所產生之 延所得稅(利益)費用		
未實現兌換(損失)利益	(878)	3,314
金融資產評價損失	(1)	(100)
延職工福利	113	190
依權益法認列之投資(損失)利益	(4,080)	2,130
聯屬公司間未實現利益	(3,678)	(941)
未實現退休金費用	596	-
備抵所得稅資產本期增加(減少)數	3,596	(5,551)
研發抵減及投資抵減	10,681	5,392
未分配盈餘加增10%所得稅	580	-
補繳以前年度稅款	-	2,850
以前年度所得稅低估數	(329)	1,074
預計所得稅費用	\$16,531	\$11,700

④ 當期應付所得稅計算如下：

	101年前三季	100年前三季
稅前淨利	\$46,342	\$60,967
依稅法應行調整項目：		
依權益法認列之投資損失(利益)	24,003	(12,530)
聯屬公司間未實現 利	21,634	5,538
未實現兌換淨損失(利益)	5,168	(19,497)
未實現金融資產損失	7	588
未實現退休金費用	(3,508)	-
提撥福利金稅務申報 除數	(665)	(1,117)
交際費超限數	1,107	3,096
其他稅務調整數	806	2,272
課稅所得額	94,894	39,317

聯合骨科器材股份有限公司財務報表附註(續)
(金額除另與註明外，均以新台幣仟元為單位)

依據課稅所得額估列之應納稅額	\$16,132	\$6,684
加：以前年度應付所得稅多估數	2,500	1,379
加：未分配盈餘加 10%所得稅	580	-
減：研發抵減及投資抵減	(6,201)	(3,342)
小計	13,011	4,721
減：扣繳稅額	(18)	(19)
應付所得稅	\$12,993	\$4,702

(3) 本公司營利事業所得稅結算申報業經稅 機關核定至98年度。

(4) 兩稅合一相關資訊

	101.9.30	100.9.30
可扣抵稅額帳戶餘額	\$12,066	\$16,133
	100 年度	99 年度
實際盈餘分配之稅額扣抵比率	20.48%	20.48%

(5) 未分配盈餘相關資訊：

	101.9.30	100.9.30
87 年度以後	35,613	49,267

15. 資本公積

	101.9.30	100.9.30
股本溢價	\$118,178	\$118,178

16. 基本每股盈餘

(1) 加權平均股數：

	101 年前三季	100 年前三季
加權平均流通在外普通股股數	46,363 仟股	46,363 仟股

聯合骨科器材股份有限公司財務報表附註(續)
(金額除另與註明外，均以新台幣仟元為單位)

(2) 基本每股盈餘：

	101 年前三季	100 年前三季
稅前淨利	\$46,342	\$60,967
所得稅費用	(16,531)	(11,700)
本期淨利	\$29,811	\$49,267
基本每股盈餘(元)	101 年前三季	100 年前三季
稅前淨利	\$1.00	\$1.31
所得稅費用	(0.36)	(0.25)
本期淨利	\$0.64	\$1.06

五、關係人交易事項

(一) 關係人之名稱及關係

關係人名稱	與本公司之關係
United Medical (B.V.I.) Corporation	本公司採權益法評價之子公司
UOC America Holding Corporation	本公司採權益法評價之子公司
Lemax Co., Ltd.	被投資公司(B.V.I.)採權益法評價之子公司
聯合醫療儀器有限公司	被投資公司(Lemax)採權益法評價之子公司
聯貿醫療用品技術(上海)有限公司	被投資公司(Lemax)採權益法評價之子公司
UOC USA, Inc.	被投資公司(UA B.V.I.)採權益法評價之子公司
林春生	本公司董事

(二) 與關係人之交易事項

1. 銷 貨

	101年前三季		100年前三季	
	金額	佔本公司 銷貨淨額%	金額	佔本公司 銷貨淨額%
United Medical (B.V.I.) Corporation	\$22,753	3.76	\$47,750	9.31
聯貿醫療用品技術(上海)有限公司	154,090	25.44	85,246	16.62
UOC America Holding Corporation	8,480	1.40	-	-
合 計	\$185,323	30.60	\$132,996	25.93

本公司對關係人之銷售價格係按成本加價，其收款條件原則上與一外銷客戶無重大差異，惟本公司將視該公司資金情形給予較長授信期間。

2. 進 貨

聯合骨科器材股份有限公司財務報表附註(續)
(金額除另與註明外，均以新台幣仟元為單位)

	101年前三季		100年前三季	
	金額	佔本公司 進貨淨額%	金額	佔本公司 進貨淨額%
United Medical (B.V.I.) Corporation	\$2,863	2.45	\$13,482	10.25
聯貿醫療用品技術(上海)有限公司	16	0.01	-	-
	<u>\$2,879</u>	<u>2.46</u>	<u>\$13,482</u>	<u>10.25</u>

本公司對關係人之進貨價格係按成本加價，付款條件為按月結算支付。

3. 與關係人之債權債務情形

(1) 應收關係人帳款

關係人名稱	101.9.30		100.9.30	
	金額	%	金額	%
United Medical (B.V.I.) Corporation	\$11,318	7.09	\$18,492	19.30
聯貿醫療用品技術(上海)有限公司	139,890	87.66	77,320	80.70
UOC America Holding Corporation	8,384	5.25	-	-
合計	<u>\$159,592</u>	<u>100.00</u>	<u>\$95,812</u>	<u>100.00</u>

(2) 應付關係人帳款

關係人名稱	101.9.30		100.9.30	
	金額	%	金額	%
United Medical (B.V.I.) Corporation	\$6,002	99.73	\$10,451	100.00
聯貿醫療用品技術(上海)有限公司	16	0.27	-	-
	<u>6,018</u>	<u>100.00</u>	<u>10,451</u>	<u>100.00</u>

4. 財產交易

101年前三季：

關係人名稱	土地、房屋及建		
	合約總價	已付金額	未付金額
林春生	<u>\$25,139</u>	<u>\$25,139</u>	<u>\$-</u>

本公司於民國101年3月經董事會決議通過向林春生先生購買新北市永和區成功路一段82號11樓及11樓之1建物及2個道式平面停車位，合約總價為24,956仟元及相關交易稅等費用183仟元。前述交易價格本公司係參考不動產價報告及鼎信聯合會計師事務所出具向關係人取得不動產價格合理性意見書而訂定。

聯合骨科器材股份有限公司財務報表附註(續)
(金額除另與註明外，均以新台幣仟元為單位)

100年前三季：

無此交易。

5. 背書保證

本公司為孫公司背書保證情形，請參閱附註十一之附表二。

六、質押之資產

截至民國101年及100年9月30日提供擔保資產之明細如下：

資產名稱	101.9.30	100.9.30	抵押機構	擔保債務內容
固定資產－機器設備	\$85,567	\$96,454	合作金庫、台灣中小企銀	綜合授信借款
固定資產－土地及建物	118,237	95,096	中國信託、台灣中小企銀	綜合授信借款
受限制資產－質押定存單	1,633	863	南科管理局	履約保證金
	14,700	14,700	合作金庫	綜合授信借款
	1,500	1,000	台北海關	進口關稅擔保
受限制資產－活存備償戶	10,620	6,703	台灣中小企銀、銀行	綜合授信借款
合 計	<u>\$232,257</u>	<u>\$214,816</u>		

七、重大承諾事項及或有事項

截至民國101年9月30日止，本公司尚有下列重大或有及承諾事項：

1. 本公司向經濟部工業局所借貸之款項，係由合作金庫銀行提供保證，另因該借款所需而開立之票據計36,750仟元。
2. 本公司因承租辦公室及停車位而須於下列年限償付不可 銷之營業租賃租金為：

期 間	金 額
101.10.1-102.9.30	\$3,283
102.10.1~	27,978
合 計	<u>\$31,261</u>

3. 本公司為購買固定資產簽訂之重要合約如下：

聯合骨科器材股份有限公司財務報表附註(續)
(金額除另與註明外，均以新台幣仟元為單位)

項 目	合約總價	已付金額	未付金額
廠房及附屬設備 (二期廠房)	\$153,759	\$82,338	\$71,421

4. 本公司於民國98年12月與金屬工業研究發展中心簽訂技術授權契約書，依約規定金屬工業研究發展中心將「骨科器材鍛造技術」授權予本公司使用，支付相關合約價款內容如下：

項 目	合約總價(未稅)	已付金額	未付金額
技術授權金	\$10,400	\$6,400	\$4,000 (註)

(註)：未付金額業已開立票據。

八、重大之災害損失

無此事項。

九、重大之期後事項

無此事項。

十、其 他

1. 風險政策及避險策略

本公司持有衍生性商品以外之金融商品主要包括：現金及約當現金、銀行借款。本公司藉由該等金融商品以調節營業資金需求。本公司另持有其他金融資產與負債，如因營業活動產生的應收帳款與應付帳款。

本公司亦從事衍生性商品交易，主要包括遠期外匯交易。

本公司金融商品之主要風險為利率變動現金流量風險、匯率風險、信用風險與流動性風險。

利率變動現金流量風險

本公司 露於利率變動現金流量風險主要固定利率及浮動利率之長期銀行借款等。本公司採綜合舉借固定利率與浮動利率借款方式管理其利率風險。

聯合骨科器材股份有限公司財務報表附註(續)
(金額除另與註明外，均以新台幣仟元為單位)

匯率風險

本公司主要之匯率風險係因非功能性貨幣計價之進貨或銷貨而產生之匯率風險。本公司會不定期評估其風險，並使用遠期外匯合約規避之。遠期外匯合約需買進或賣出與被避險項目相同幣別之外幣，本公司原則上不對尚未確定之承諾以遠期外匯合約從事避險。

信用風險

本公司僅與已經核可且信用良好之第三人交易，本公司政策並規定與客戶進行信用交易前，需經信用確認程序，並持續評估應收帳款與應收票據回收情形，故本公司的帳情形並不重。另若營運單位交易之幣別係採其他功能性貨幣，除非經信用控制單位核可，否則本公司不提供信用交易。

本公司其他金融資產(含括現金及約當現金)之信用風險主要來自於交易對手無法履行合約義務之風險，其最大的信用風險等於帳面價值。

本公司因僅與經核可之第三人交易，故未要求對方提供擔保。

流動性風險

本公司主要藉由銀行借款、現金及約當現金等工具以調節資金，並達到彈性運用資金及資金穩定之目標。

2. 金融商品資訊

金融商品之公平價值

金融商品	101.9.30		100.9.30	
	帳面價值	公平價值	帳面價值	公平價值
資產－非衍生性				
現金及約當現金	\$46,938	\$46,938	\$117,144	\$117,144
應收票據及款項(含關係人)	293,532	293,532	211,200	211,200
受限制資產	28,453	28,453	23,266	23,266
負債				
短期借款	164,345	164,345	-	-
應付票據及款項(含關係人)	48,680	46,680	57,066	57,066
固定利率長期借款 (包括一年內到期者)	51,750	51,750	64,000	64,000
浮動利率長期借款 (包括一年內到期者)	143,320	143,320	141,518	141,518

聯合骨科器材股份有限公司財務報表附註(續)
(金額除另與註明外，均以新台幣仟元為單位)

衍生性金融商品	101.9.30		100.9.30	
	帳面價值	公平價值	帳面價值	公平價值
公平價值變動列入損益之金融負債—流動(遠期外匯交易)	\$-	\$-	\$588	\$588

本公司估計金融商品公平價值所使用之方法及假設如下：

- (1) 短期金融商品以其在資產負債表上之帳面價值估計其公平價值，因為此類商品之到期日甚近，故其帳面價值應屬估計公平價值之合理基礎。短期金融商品包括現金及約當現金、應收票據及款項、受限制資產、應付票據及款項與短期借款。
- (2) 長期借款以其在資產負債表上之帳面價值估計其公平價值，因為本公司之長期借款均係採機動利率，其已參照市場情況調整。而且本公司在借款合同上亦無特殊之借款條件，故本公司之借款利率應近於市場利率。
- (3) 衍生性金融商品之公平價值，係依交易銀行提供之市價資料為公平價值。

3. 其他

(1) 利率風險

將本公司金融商品帳面價值所 露的利率風險係依到期日遠近彙總如下：

民國 101 年 9 月 30 日

固定利率

	1 年內	一年以上	總 計
受限制資產	\$-	\$17,833	\$17,833
短期借款	(164,345)	-	(164,345)
長期銀行借款(含一年內到期)	(27,250)	(24,500)	(51,750)

浮動利率

	1 年內	一年以上	總 計
現金及約當現金	\$46,868	\$-	\$46,868
受限制資產	5,930	4,690	10,620
長期銀行借款(含一年內到期)	(27,897)	(115,423)	(143,320)

聯合骨科器材股份有限公司財務報表附註(續)
(金額除另與註明外，均以新台幣仟元為單位)

民國 100 年 9 月 30 日

固定利率

	1 年內	一年以上	總 計
受限制資產	\$-	\$16,563	\$16,563
長期銀行借款(含一年內到期)	(27,250)	(36,750)	(64,000)

浮動利率

	1 年內	一年以上	總 計
現金及約當現金	\$116,856	\$-	\$116,856
受限制資產	-	6,703	6,703
長期銀行借款(含一年內到期)	(22,760)	(118,758)	(141,518)

歸類於浮動利率金融商品之利息於一年內重定價；固定利率金融商品之利率則固定直至到期日，其他未包含於上表之金融商品，係不含息之金融商品，因 有利率風險，故未納入上表內。

(2) 信用風險

本公司並無重大之信用風險 著集中情形。

4. 本公司具重大影響之外幣金融資產及負債資訊如下：

	101.9.30			100.9.30		
	外幣	匯率	新台幣	外幣	匯率	新台幣
<u>金融資產</u>						
<u>貨幣性項目</u>						
美金	8,788	29.25	257,096	6,183	30.43	188,153
歐元	381	37.69	14,365	255	41.03	10,443
日	40	0.3757	15	111	0.3955	44
瑞法	1	31.16	2	335	33.66	11,272
<u>採權益法之</u>						
<u>長期股權投資</u>						
美金	3,557	29.30	104,200 (註)	4,643	30.48	141,528 (註)
<u>金融負債</u>						
<u>貨幣性項目</u>						
美金	1,509	29.35	44,288	564	30.53	17,232
歐元	106	38.09	4,054	33	41.43	1,349
瑞法	2	31.45	64	-	-	-
英	-	-	-	10	47.69	465
澳幣	1	30.73	13	1	29.18	43

聯合骨科器材股份有限公司財務報表附註(續)
(金額除另與註明外，均以新台幣仟元為單位)

(註) 尚未調整 101 年及 100 年 9 月 30 日未實現 利分別為 7,430 仟元及 8,877 仟元。

十一、附註揭露事項

1. 重大交易事項相關資訊

- (1) 對他人資金融通者：附表一。
- (2) 對他人背書保證者：附表二。
- (3) 期 持有有價證券者：附表三。
- (4) 本期累積買進、賣出或期 持有單一有價證券之金額達新台幣一億元或實收資本額百分之二十以上者：無。
- (5) 取得不動產之金額達新台幣一億元或實收資本額百分之二十以上者：無。
- (6) 處分不動產之金額達新台幣一億元或實收資本額百分之二十以者：無。
- (7) 與關係人進、銷貨交易金額達新台幣一億元或實收資本額百分之二十以上者：附表四。
- (8) 應收關係人款項達新台幣一億元或實收資本額百分之二十以上者：附表五。
- (9) 從事衍生性商品交易者：

民國 101 年 9 月 30 日：無此交易。

截至民國 100 年 9 月 30 日，本公司尚未交割之遠期外匯合約如下：

項目	幣別	起迄日	合約金額(仟元)	公平價值
預購遠期外匯	賣美金/買新台幣	100.09.06-100.10.11	USD\$228	\$(337)
	賣美金/買新台幣	100.09.13-100.10.11	USD\$229	(251)
	合 計			<u><u>\$(588)</u></u>

本公司上述遠期外匯買賣合約交易已依期 公平市價評價，產生負債資產評價損失計 588 仟元。

2. 轉投資事業相關資訊：附表六。

聯合骨科器材股份有限公司財務報表附註(續)
(金額除另與註明外，均以新台幣仟元為單位)

3. 大陸投資資訊：附表七。

十二、營運部門資訊

本公司已於合併財務報表揭露部門資訊。

聯合骨科器材股份有限公司財務報表附註(續)

(金額除另予註明者外，均以新台幣仟元為單位)

附表一：資金貸與他人者：

單位：仟元

編號	貸出資金之公司名稱	貸與對象	往來科目	本期最高餘額	期 餘額 (董事會核准額度)	實際撥貸 期 餘額	利率區間	資金貸與 性質	業務往來金額	有短期融 通資金必 要之原因	提列備抵 帳金額	擔保品		對個別對象資 金貸與限額	資金貸與總 限額
												名稱	價值		
0	聯合骨科器材(股)有限公司	United Medical(B.V.I.) Corporation	長期應收關係人款	\$-	\$24,000	\$-	1~2.245%	業務性質	\$31,551	無	\$-	-	\$-	\$63,915 仟元 (註 2)	\$69,544 仟元 (註 1)
0	聯合骨科器材(股)有限公司	聯貿醫療用品(上海)有限公司	長期應收關係人款	\$-	45,000	\$-	1~2.245%	業務性質	188,757	無	\$-	-	\$-	\$63,915 仟元 (註 2)	\$69,544 仟元 (註 1)
1	United Medical(B.V.I.) Corporation	聯貿醫療用品(上海)有限公司	長期應收關係人款	\$-	63,000	\$-	1~2.245%	業務性質	27,241	無	\$-	-	\$-	\$63,000 仟元 (註 2)	\$69,544 仟元 (註 1)

註 1：本公司資金貸與他人限額及對外融資總額，皆以不超過本公司實收資本額 15% 為限。

註 2：對關係人資金貸與他人限額及對外融資總額皆以母公司實收資本額 10% 為限。

聯合骨科器材股份有限公司財務報表附註(續)
 (金額除另予註明者外,均以新台幣仟元為單位)

附表二：為他人背書保證：

單位：新台幣仟元

為他人背書保證者		被背書保證對象		對單一企業背書 保證之限額(註 1)	本期最高 背書保證餘額	期 背書 保證餘額	以財產擔保之 背書保證金額	累計背書保證金額佔最近 期財務報表淨值之比率	背書保證最 高限額(註 1)
編號	名 稱	公司名稱	關係						
0	聯合骨科器材 (股)公司	聯合醫療儀器 有限公司	100%控股 之孫公司	\$92,725	\$23,664	\$23,664	\$-	3.70%	\$139,088
0	聯合骨科器材 (股)公司	聯貿醫療用品(上海) 有限公司	100%控股 之孫公司	\$92,725	\$29,510	\$29,510	\$-	4.62%	\$139,088

註 1：本公司背書保證總額以不超過本公司實收資本額百分之三十為限，對單一企業背書保證以不超過本公司實收資本額百分之二十為限。

聯合骨科器材股份有限公司財務報表附註(續)

(金額除另予註明者外,均以新台幣仟元為單位)

附表三： 期 持有有價證券情形

單位：新台幣仟元/美金仟元

持有之公司	有價證券種類	有價證券名稱	與有價證券發行人之關係	帳列科目	期				備註
					股數	帳面金額(註)	持股比例(%)	市價或每股淨值(元)	
聯合骨科器材(股)公司	股權	United Medical (B.V.I.) Corporation	本公司採權益法評價之子公司	採權益法之長期股權投資	8,900	NTD 96,770	100.00	USD 399.65	
聯合骨科器材(股)公司	股權	UOC America Holding Corporation	本公司採權益法評價之子公司	採權益法之長期股權投資	1,500	NTD 43,778	100.00	USD 996.20	
United Medical(B.V.I.) Corporation	股權	Lemax Co.,Ltd	B.V.I.採權益法評價之子公司	採權益法之長期股權投資	8,900	USD 3,460	100.00	USD 388.74	
Lemax Co.,Ltd	股權	聯合醫療(儀器)有限公司	Lemax 採權益法評價之子公司	採權益法之長期股權投資	-	USD 3,264	100.00	-	
Lemax Co.,Ltd	股權	聯貿醫療用品技術(上海)有限公司	Lemax 採權益法評價之子公司	採權益法之長期股權投資	-	USD196	100.00	-	
UOC America Holding Corporation	股權	UOC USA, Inc.	UA B.V.I 採權益法評價之被投資公司	採權益法之長期股權投資	-	USD 1,494	100.00	-	

註1：依未經會計師核閱之財務報表認列。

註2：因無明確客觀之公平價，故以股權淨值列示。

聯合骨科器材股份有限公司財務報表附註(續)

(金額除另予註明外，均以新台幣仟元為單位)

附表四：與關係人進、銷貨之金額達新台幣一億元或實收資本額百分之二十以上：

單位：仟元

進(銷)貨之公司	交易對象	關係	交易情形				交易條件與一 交易 不同之情形及原因		應收(付)票據、帳款		備註
			進(銷) 貨	金 額	佔總進(銷) 貨之比率	授信期間	單 價	授信期間	餘 額	佔總應收(付)票 據及帳款之比率	
聯合骨科器材(股)公司	聯貿醫療用品技術 (上海)有限公司	被投資公司 (Lemax)採權益法 評價之子公司	銷貨	\$154,090	25.44%	月結 180 天	無	月結 180 天 (註)	\$139,890	47.66%	
聯貿醫療用品技術(上 海)有限公司	聯合骨科器材(股) 公司	即本公司	進貨	154,483	78.27%	月結 180 天	無	月結 180 天	(140,129)	87.42%	

(註)：本公司將視該公司資金情形給予較長授信期間。

聯合骨科器材股份有限公司財務報表附註(續)
 (金額除另予註明外，均以新台幣仟元為單位)

附表五：應收關係人款項達新台幣一億元或實收資本額百分之二十以上者

單位：仟元

帳列應收款項之公司	交易對象	關係	應收關係人 款項餘額	週轉率	逾期應收關係人款項		應收關係人款項 期後收回金額	提列備抵 帳金額
					金額	處理方式		
聯合骨科器材(股) 公司	聯貿醫療用品技術 (上海)有限公司	即本公司	\$139,890	1.81	\$-	-	\$3,704	\$-

聯合骨科器材股份有限公司財務報表附註(續)
(金額除另予註明外，均以新台幣仟元為單位)

附表六：轉投資事項相關資訊揭露明細表如下：

單位：新台幣仟元/美金仟元

投資公 司名稱	被投資公司 名稱	所 在 地 區	主要營 業項目	原始投資金額		期 持 有(註)			被投資公司 本期(損)益	本期認列之 投資(損)益(註)	備 註
				本期期	上期期	股數	比率(%)	帳面金額			
聯合骨科器材(股)公司	United Medical (B.V.I.) Corporation	英屬維 群	控股公 司、買賣	NTD 285,655	NTD 285,655	8,900	100.00	NTD 96,770	NTD (28,694)	NTD (23,836)	子公司
聯合骨科器材(股)公司	UOC America Holding Corporation	英屬維 群	控股公 司、買賣	NTD 44,902	NTD -	1,500	100.00	NTD 43,778	NTD 84	NTD (167)	子公司
United Medical (B.V.I.) Corporation	Lemax Co.,Ltd	英屬維 群	控股公司	USD 8,900	USD 8,900	8,900	100.00	USD 3,460	USD (735)	USD (735)	孫公司
Lemax Co.,Ltd	聯合醫療儀器有限公司	中國大陸	生產、製造	USD 5,000	USD 5,000	-	100.00	USD 3,264	USD (511)	USD (511)	孫公司
Lemax Co.,Ltd	聯貿醫療用品技術(上海)有限公司	中國大陸	買賣、發	USD 3,900	USD 3,900	-	100.00	USD 196	USD (224)	USD (224)	孫公司
UOC America Holding Corporation	UOC USA, Inc.	美 國	買賣、發	USD 1,500	USD -	-	100.00	USD 1,494	USD (6)	USD (6)	孫公司

註：依未經會計師核閱之財務報表認列。

聯合骨科器材股份有限公司財務報表附註(續)
(金額除另予註明外，均以新台幣仟元為單位)

附表七：大陸投資資訊：

單位：新台幣仟元

大陸被投資 公司名稱	主要營 業項目	實 收 資本額	投資 方式	本期期初自 台灣匯出累 積投資金額	本期匯出或收回 投資金額		本期期 自 台灣匯出累 積投資金額	本公司直接 或間接投資 之持股比例	本期認列 投資損益 (註 2)	期 投資 帳面價值 (註 2)	截至本期 止已匯回 投資收益
					匯 出	收					
聯合醫療儀 器有限公司	人工植入物、醫 療器材及製造設 備、人造關節	註 資本額 為美金 520 萬美元	註 1	\$159,690 (USD \$5,000 仟元)	\$-	\$-	\$159,690 (USD \$5,000 仟元)	100%	\$(15,206)	\$95,620	\$ -
聯貿醫療用 品技術(上 海)有限公司	國際貿易、醫療 用精密儀器 發 業及 售業、產 品售後服務業	註 資本額 為美金 390 萬美元	註 1	125,965 (USD \$3,900 仟元)	-	-	\$125,965 (USD \$3,900 仟元)	100%	(6,676)	5,729	-

本期期 累計自 台灣匯出 大陸 地區投資金額	經濟部投審會 核准投資金額	依經濟部投審會規定 大陸地區投資限額
\$285,655 (USD \$8,900 仟元)	\$285,655 (USD \$8,900 仟元)	\$380,429

註 1：透過第三地區投資設立公司再投資大陸公司。

註 2：係未依經會計師核閱之財務報表。

2. 本公司直接或間接經由第三地區事業與轉投資大陸公司所發生之重大交易事項如下：

(1) 進貨金額及百分比與相關應付款項之期 餘額及百分比：

年度	公司名稱	進貨金額	佔本公司進貨%	期 應付帳款餘額	百分比%
101 年前三季	United Medical (B.V.I.) Corporation	\$2,863	2.45	\$6,002	99.73
101 年前三季	聯貿醫療用品技術(上海)有限公司	\$16	0.01	\$16	0.27

(2) 銷貨金額及百分比與相關應收款項之期 餘額及百分比：

年度	公司名稱	銷貨金額	佔本公司銷貨%	期 應收帳款餘額	百分比%
101 年前三季	United Medical (B.V.I.) Corporation	\$22,753	3.76	\$11,318	7.09
101 年前三季	聯貿醫療用品技術(上海)有限公司	\$154,090	25.44	\$139,890	87.66
101 年前三季	UOC America Holding Company	\$8,480	1.40	\$8,384	5.25

(3) 票據背書、保證或提供擔保品之期 餘額及其目的：

為子公司背書保證情形，請參閱財務報表附註十一之附表二。

(4) 資金融通之最高餘額、期 餘額、利率區間及當期利息總額：

為子公司資金融通情形，請參閱財務報表附註十一之附表一。

(5) 其他對當期損益或財務狀況有重大影響之交易事項：無。

聯合骨科器材股份有限公司及其子公司
合併資產負債表
中華民國一〇一年九月三十日及中華民國一〇〇年九月三十日
(此合併報表未經會計師核閱)

單位：新台幣仟元

資 產		一〇一年九月三十日		一〇〇年九月三十日		負 債 及 股 東 權 益			一〇一年九月三十日		一〇〇年九月三十日		
代 碼	會計科目	附 註	金 額	%	金 額	%	代 碼	會計科目	附 註	金 額	%	金 額	%
	流動資產							流動負債					
1100	現金及約當現金	二及四.1	\$135,443	10.87	\$157,565	14.52	2100	短期借款	四.5	\$217,076	17.43	\$24,428	2.25
1120	應收票據淨額	二	797	0.06	489	0.05	2180	公平價值變動列入損益之金融	二及十一	-	-	588	0.05
1140	應收帳款淨額	二及四.2	133,558	10.72	115,683	10.66	2120	應付票據		-	-	1,268	0.12
120X	存貨	二及四.3	353,850	28.41	307,814	28.36	2140	應付帳款		44,456	3.57	49,016	4.51
1280	其他流動資產		32,750	2.63	20,072	1.85	2160	應付所得稅	二	12,993	1.04	4,703	0.43
1286	延所得稅資產-流動	二	8,253	0.66	5,152	0.47	2170	應付費用	四.6	82,030	6.59	74,006	6.82
11XX	流動資產合計		664,651	53.36	606,775	55.91	2272	一年內到期之長期負債	四.7	55,147	4.43	50,010	4.61
	基金及投資						2280	其他流動負債		36,334	2.92	56,751	5.23
1425	預付長期投資款		1,900	0.15	-	-	21XX	流動負債合計		448,036	35.98	260,770	24.02
	固定資產	二、四.4、五及六						長期負債					
1501	土地		41,855	3.36	27,182	2.50	2420	長期借款	四.7	139,923	11.23	155,508	14.33
1521	房屋及建		91,299	7.33	80,834	7.45	24XX	長期負債合計		139,923	11.23	155,508	14.33
1531	機器設備		340,018	27.30	316,314	29.14		其他負債					
1537	模具設備		12,373	0.99	5,586	0.51	2810	應計退休金負債	二及四.8	17,458	1.40	15,175	1.40
1544	資訊設備		11,747	0.94	10,083	0.93	2888	其他負債-其他		6,053	0.49	3,159	0.29
1631	租賃改良		41,117	3.30	38,344	3.53	28XX	其他負債合計		23,511	1.89	18,334	1.69
1681	其他設備		68,496	5.50	59,525	5.48	2XXX	負債總計		611,470	49.10	434,612	40.04
15X1	成本合計		606,905	48.72	537,868	49.54		重大承諾事項及或有事項	七				
15X9	減：累計折		(236,459)	(18.98)	(196,276)	(18.08)		股東權益					
1599	減：累計減損		(9,240)	(0.74)	(9,592)	(0.88)	3110	股本-普通股	四.9	463,625	37.22	463,625	42.71
1672	預付設備款		93,154	7.48	19,172	1.77	3200	資本公積-股本溢價	二	118,178	9.49	118,178	10.89
15XX	固定資產淨額		454,360	36.48	351,172	32.35	3300	保留盈餘		49,655	3.99	57,513	5.30
1770	延退休金成本	二及四.8	237	0.02	-	-	3310	法定盈餘公積	二	14,042	1.13	8,246	0.76
1780	無形資產	二	21,676	1.74	15,435	1.42	3350	未分配盈餘	四.10	35,613	2.86	49,267	4.54
17XX	無形資產淨額		21,913	1.76	15,435	1.42	3400	股東權益其他調整項目		2,590	0.20	-	1.06
	其他資產						3420	累積換算調整數	二	6,023	0.48	11,544	1.06
1830	延費用	二	75,367	6.05	75,459	6.95	3430	未認為退休金成本之淨損		(3,433)	(0.28)	-	-
1860	延所得稅資產-非流動	二	98	0.01	8,831	0.81	3XXX	股東權益合計		634,048	50.90	650,860	59.96
1880	其他資產-其他	六	27,229	2.19	27,800	2.56		負債及股東權益總計		\$1,245,518	100.00	\$1,085,472	100.00
18XX	其他資產合計		102,694	8.25	112,090	10.32							
1XXX	資產總計		\$1,245,518	100.00	\$1,085,472	100.00							

(請參閱合併財務報表附註)

董事長:林廷生

經理人:林廷生

會計主管:彭友杏

聯合骨科器材股份有限公司及其子公司

合併損益表

中華民國一〇一年一月一日至九月三十日及中華民國一〇〇年一月一日至九月三十日

(此合併報表未經會計師核閱)

單位：新台幣仟元(每股盈餘除外)

代	科 目	附 註	一〇一年前三季		一〇〇年前三季	
			金 額	%	金 額	%
	營業收入	二及四.11				
4110	銷貨收入		\$638,326	101.70	\$569,706	101.43
4170	減：銷貨退回		(7,639)	(1.22)	(2,793)	(0.50)
4190	銷貨折讓		(3,048)	(0.48)	(5,209)	(0.93)
4100	營業收入淨額		627,639	100.00	561,704	100.00
5000	營業成本		(248,055)	(39.52)	(242,434)	(43.16)
5910	營業利		379,584	60.48	319,270	56.84
6000	營業費用		328,903	52.40	272,453	48.51
6100	推銷費用		163,771	26.09	133,276	23.73
6200	管理費用		77,667	12.37	65,648	11.69
6300	研發費用		87,465	13.94	73,529	13.09
6900	營業利益		50,681	8.08	46,817	8.33
	營業外收入及利益					
7110	利息收入		290	0.04	310	0.06
7130	處分固定資產利益		-	-	-	0.01
7160	兌換利益	二	-	-	-	3.06
7480	項收入		7,407	1.18	4,601	0.82
7100	營業外收入及利益合計		7,697	1.22	22,143	3.95
	營業外費用及損失					
7510	利息支出		3,848	0.61	2,672	0.49
7530	處分固定資產損失		125	0.02	-	-
7560	兌換損失	二	8,056	1.28	4,727	0.84
7640	金融資產評價損失	二及十一	7	-	588	0.10
7880	項支出		-	-	6	-
7500	營業外費用及損失合計		12,036	1.92	7,993	1.43
7900	稅前淨利		46,342	7.37	60,967	10.85
8110	所得稅費用	二	(16,531)	(2.63)	(11,700)	(2.08)
9600	合併總淨利		\$29,811	4.74	\$49,267	8.77
	歸屬予：					
9601	母公司股東之利益		\$29,811		\$49,267	
9602	少數股權		-		-	
9600	合併總利益		\$29,811		\$49,267	
9750	基本每股盈餘(元)	二及四.12				
	稅前淨利		\$1.00		\$1.31	
	所得稅費用		(0.36)		(0.25)	
	合併總利益		\$0.64		\$1.06	
	歸屬予：					
	母公司股東之稅前利益		\$1.00		\$1.31	
	母公司股東之稅後利益		\$0.64		\$1.06	

(請參閱合併財務報表附註)

董事長：林延生

經理人：林延生

會計主管：彭友杏

聯合骨科器材股份有限公司及其子公司
 合併現金流量表
 中華民國一〇一年一月一日至九月三十日及中華民國一〇〇年一月一日至九月三十日
 (此合併報表未經會計師核閱)

單位：新台幣仟元

項 目	一〇一年前三季	一〇〇年前三季
營業活動之現金流量：		
合併總淨利	\$29,811	\$49,267
調整項目：		
折	34,408	26,680
各項提	22,036	13,967
處分及報 固定資產淨損失(利益)	125	(56)
營業資產及負債之淨增減變動		
公平價值變動列入損益之金融資產-流動	7	-
應收票據	(92)	1,397
應收帳款	(3,357)	(1,756)
存貨	(29,446)	(45,696)
其他流動資產	(2,444)	7,846
延所得稅資產	3,849	5,905
公平價值變動列入損益之金融負債-流動	-	588
應付票據	(5,421)	635
應付帳款	(15,155)	5,792
應付所得稅	6,079	(627)
應付費用	(17,206)	(9,931)
其他流動負債	3,583	20,617
應計退休金負債	(1,600)	1,308
其他負債-其他	(2,228)	(50)
營業活動之現金流入	<u>22,949</u>	<u>75,886</u>
投資活動之現金流量：		
購置無形資產	(6,738)	(9,691)
購置固定資產	(118,945)	(99,076)
長期股權投資增加數	(1,900)	-
受限制資產增加數	(4,422)	(3,802)
存出保證金增加數	(452)	(106)
延資產增加數	(23,641)	(23,830)
出售固定資產價款	22	95
投資活動之現金流出	<u>(156,076)</u>	<u>(136,410)</u>
融資活動之現金流量：		
短期借款增加(減少)數	192,856	(19,125)
長期借款(減少)增加數	(985)	78,256
存入保證金增加(減少)數	1,255	(442)
發放現金股利	(46,362)	(31,549)
融資活動之現金流入	<u>146,764</u>	<u>27,140</u>
匯率影響數	(2,316)	3,365
本期現金及約當現金增加(減少)數	11,321	(30,019)
現金及約當現金期初餘額	124,122	187,584
現金及約當現金期 餘額	<u>\$135,443</u>	<u>\$157,565</u>
現金流量資訊之補充揭露：		
本期支付利息(不含資本化利息)	<u>\$3,744</u>	<u>\$2,819</u>
本期支付所得稅	<u>\$6,604</u>	<u>\$6,422</u>
部份影響現金流量之投資及融資活動：		
購置固定資產	\$122,478	\$111,188
加：期初應付設備款	-	-
減：期 應付設備款	3,533	12,112
本期購置固定資產付現數	<u>\$118,945</u>	<u>\$99,076</u>
不影響現金流量之投資及理財活動：		
一年內到期之長期借款	<u>\$55,147</u>	<u>\$50,010</u>

(請參閱合併財務報表附註)

董事長：林廷生

經理人：林廷生

會計主管：彭友杏

聯合骨科器材股份有限公司及其子公司
 合併財務報表附註
 中華民國一〇一年九月三十日
 及一〇〇年九月三十日
 (未經會計師核閱)
 (金額除另予註明外，均以新台幣仟元為單位)

一、公司沿革及業務範圍

本公司於民國82年3月5日 准設立於新竹科學園區，經歷幾次增資，截至民國101年9月30日，實收資本額為463,625仟元。主要從事研究、開發、生產、製造、銷售骨科用人工植入物，骨科外科醫療器材及其製造設備、特殊金屬及塑膠材料，及前項各種產品之進出口貿易業務。

本公司於民國93年7月5日經主管機關核准在中華民國財團法人證券櫃檯買賣中心以上櫃股票交易，並於同年9月29日掛牌交易。

本公司及子公司於民國101年及100年9月30日之員工人數為479人及439人。

二、重要會計政策之彙總說明

本合併財務報表係依照證券發行人財務報告編製準則及一般公認會計原則編製，重要會計政策彙總說明如下：

1. 合併概況

- (1) 本公司適用財務會計準則公報第七號「合併財務報表」之規定，列入合併財務報表之子公司除持有表決權股份達百分之五十以上之被投資公司外，亦包括達該號公報所述具有實質控制能力之被投資公司。列入合併財務報表編製個體內之子公司如下：

投資公司名稱	子公司名稱	業務性質	所持股權百分比	
			101.9.30	100.9.30
本公司	United Medical (B.V.I.) Corporation (以下簡稱 BVI 公司)	銷售及投資	100.00%	100.00%
本公司	UOC America Holding Corporation	銷售及投資	100.00%	-
United Medical (B.V.I.) Corporation	Lemax Co., Ltd.	投資	100.00%	100.00%
Lemax Co., Ltd.	聯合醫療儀器有限公司	製造及銷售	100.00%	100.00%
Lemax Co., Ltd.	聯貿醫療用品技術(上海)有限公司	銷售	100.00%	100.00%
UOC America Holding Corporation	UOC USA, Inc.	銷售	100.00%	-

聯合骨科器材股份有限公司及其子公司合併財務報表附註(續)
(金額除另與註明外，均以新台幣仟元為單位)

(2) 列入合併財務報表之子公司增減變動情形：

本公司為拓展美國外銷市場，於民國 101 年度投資 UOC America Holding Corporation，再間接投資 UOC USA, Inc.，截至民國 101 年 9 月 30 日止已累計匯出投資款計美金 1,500 仟元(合台幣 44,902 仟元)。

2. 合併財務報表編製原則

合併財務報表係依財務會計準則公報第七號之規定編製，合併財務報表編製個體間之往來交易於編製合併財務報表時予以 銷。

持有被投資公司有表決權股份(包括本公司及子公司所持有目前已可執行或轉換之潛在表決權)比率超過百分之五十，或有下列情況之一者，視為對被投資公司具有控制能力，構成母子公司關係，除依權益法評價外，並編製合併財務報表。

- (1) 與其他投資人約定下，具超過半數之有表決權股份之能力。
- (2) 依法令或契約約定，可操控公司之財務、營運及人事方針。
- (3) 有權任 董事會(或約當組織)超過半數之主要成員，且公司之控制操控於該董事會(或約當組織)。
- (4) 有權主導董事會(或約當組織)超過半數之投票權，且公司之控制操控於該董事會(或約當組織)。
- (5) 其他具有控制能力者。

3. 外幣財務報表換算及外幣交易

(1) 本公司之交易事項係以新台幣為記帳單位，子公司之交易事項係以當地流通之貨幣為記帳單位。以外幣為計價基準之非衍生性商品交易事項，係按交易發生時之匯率折算新台幣金額入帳。外幣貨幣性資產或負債於資產負債表日按該日之即期匯率予以調整，因調整而產生之兌換差額列為當期損益。外幣非貨幣性資產或負債於資產負債表日依公平價值衡量者，按該日即期匯率調整而產生之兌換差額，其屬公平價值變動認列為股東權益調整項目者，兌換差額列為股東權益調整項目；其屬公平價值變動認列為當期損益者，兌換差額列為當期損益；若其係依成本衡量者，則按交易日之歷史匯率衡量。至於結清外幣債權或債務所產生之兌換差額，則均列為當期損益。

(2) 編製合併財務報表時，子公司記帳貨幣即為其功能性貨幣，外幣財務報表換算為本國貨幣財務報表時，資產、負債科目均按資產負債表日之匯率換算；股東權益中除期初保留盈餘以上期期 換算後之餘額結轉外，其餘均按歷史 匯率換算；股利按宣告日之匯率換算；損益科目按加權平均匯率換

聯合骨科器材股份有限公司及其子公司合併財務報表附註(續)
(金額除另與註明外，均以新台幣仟元為單位)

算。依前段換算所產生之換算差額，列入「累積換算整數」科目，作為股東權益之調整項目。

4. 約當現金

約當現金係指同時具備下列條件之短期且具高度流動性之投資：

- (1)隨時可轉換成定額現金者。
- (2)即將到期且利率變動對其價值之影響甚少者。

5. 金融資產及金融負債

本公司依財務會計準則公報第三十四號「金融商品之會計處理準則」及證券發行人財務報告編製準則之規定將金融資產分類為公平價值變動列入損益之金融資產，金融負債為公平價值變動列入損益之金融負債。

本公司購買或出售之金融資產及負債，原始認列以公平價值加計取得或發行之交易成本衡量。對於取得及發生之主要目的為短期內出售或再買回之交易目的金融資產或負債及非避險工具之衍生性商品分類為公平價值變動列入損益之金融資產及負債，其續後評價係以公平價值衡量且公平價值變動認列於當期損益。上市(櫃)公司股票、可轉換公司債及封閉型基金係以資產負債表日公開市場之收盤價為公平價值；開放型基金則按資產負債表日每單位受益憑證淨資產價值為公平價值。

6. 應收款項之減損評估

本公司及子公司應收款項之減損評估係首先確認是否存在客觀證據顯示重大個別應收款項發生減損，重大個別應收款項存在客觀證據顯示發生減損者，應個別評估其減損金額，其餘存在客觀證據顯示發生減損之非屬重大之應收款項，以及無減損客觀證據之應收款項，將具類信用風險特徵者納入群組，分別評估該組資產之減損。

7. 存貨

存貨以取得成本作為入帳基礎，成本係採加權平均法計價。

存貨係以成本與淨變現價值孰低評價，比較成本與淨變現價值時除同類存貨外採逐項比較法。淨變現價值係指在正常情況下之估計售價減除至完工尚需投入之成本及銷售費用後之餘額。

8. 固定資產

- (1) 固定資產均於購建時以成本入帳，重大改良及更新作為資本支出，列入固定資產；修理及維護支出，則列為當年度費用。為新建及擴建工程及設備非以現金增資款支應之預付款項，於發生貸款至資產達到可供使用狀前之利息支出均予資本化。當期價值發生重大減損時，依資產減損規定處理。
- (2) 本公司折舊按估計之使用年限並預留價值一年以直線法計算提列。另已達使用年限而繼續使用之設備，再按估計之使用年限，並預留價值一年以直線法計算折舊。UOC USA INC 折舊依估計使用年限採直線法計算提列；聯合醫療儀器有限公司及聯貿醫療用品技術(上海)有限公司固定資產之折舊係依估計用年數，預留10%價值，採直線法計算提列。固定資產報廢或處分時，其成本及相關之累計折舊及減損均自帳上予以減除，其產生之損益依其性質列為營業外收入及利益或營業外費用及損失。

9. 無形資產

本公司及子公司適用財務會計準則公報第三十七號「無形資產之會計處理準則」。原始認列無形資產時，係以成本衡量。無形資產於原始認列後，以其成本加依法令規定重估增值，再減除累計攤銷及累計減損之金額作為帳面價值。

本公司及子公司評估無形資產使用年限屬有限使用年限。

有限使用年限之無形資產之可攤銷金額於使用年限期間，按合理而有系統之方法攤銷，並於無形資產有象示減損時，進行減損測試。

10. 延費用

本公司及子公司延費用主要係提供醫院手術用工具，以取得之成本入帳，採直線法分3年平均攤銷。

11. 退休金

- (1) 本公司訂有員工退休辦法，自民國87年1月起依勞動基準法規定設立勞工退休準備金監督委員會，每月按薪資總額一定比率提撥退休準備金，存入臺灣銀行退休基金專戶。由於上述退休準備金係以退休準備金監督委員會名義存入，與本公司完全分離，故未列入上開財務報表中。
- (2) 勞工退休金條例自民國94年7月1日起施行，並採確定提撥制。實施後員工

聯合骨科器材股份有限公司及其子公司合併財務報表附註(續)

(金額除另與註明外，均以新台幣仟元為單位)

得選擇適用「勞動基準法」有關之退休金規定，或適用該條例之退休金制度並保留適用該條例前之工作年資。對適用該條例之員工，本公司每月負擔之員工退休金提撥率，不得低於員工每月薪資6%。

- (3) 本公司依照財務會計準則公報第十八號「退休金會計處理準則」進行退休金精算，其累積給付義務超過退休基金資產公平價值部分，於資產負債表認列最低退休金負債。有關未認列過 性淨給付義務係按12年採直線法銷，退休金損益係按預期員工之平均 餘年限採直線法 銷。屬確定提撥退休辦法者，依權益發生基礎，將其每期提繳之退休金基金數認列為當期費用。
- (4) 聯合醫療儀器有限公司及聯貿醫療用品技術(上海)有限公司係依當地法令規定按基本工資提撥20%至22%繳納所在地政府設置之基金，員工退休時，退休金由前述所在地政府設置之基金負擔。

12. 所得稅

本公司依財務會計準則公報第二十二號「所得稅之會計處理準則」之規定對所得稅之處理採 期間與同期間之所得稅分 。將應課稅 時性差異所產生之所得稅影響數列為 延所得稅負債，與將可減除 時性差異、虧損扣抵及所得稅抵減所產生之所得稅影響數認列為 延所得稅資產，再評估其 延所得稅資產之可實現性，估列其備抵評價金額。 延所得稅資產或負債依其相關資產或負債之分類劃分為流動或非流動項目，無相關之資產負債者，依預期回轉期間之長短期劃分為流動或非流動項目。

本公司未分配盈餘加 百分之十營利事業所得稅部分，於股東會決議分配盈餘之日列為當期費用。

本公司所得稅抵減之會計處理依財務會計準則公報第十二號「所得稅抵減之會計處理準則」之規定處理，因購置設備或技術、研究發展、人才培訓及股權投資等所產生之所得稅抵減採當期認列法處理。

配合民國95年1月1日開始實施之「所得基本稅額條例」，本公司依其規定計算基本稅額，並與按所得稅法規定計算之應納稅額兩者相較擇其高者估列為當期所得稅。另於評估 延所得稅資產可實現性時，亦將未來年度應納之最低所得稅稅額納入考量。

國外子公司所得稅之認列係依當地相關法令之規定處理。

13. 法定盈餘公積及資本公積

(1) 資本公積

依公司法規定，公司無虧損者，始得將資本公積(限於超過票面金額發行股票所得之溢額及受領與之所得)之全部或部分撥充為資本，惟依民國101年1月4日公 修訂之公司法規定，亦可將前述性質之資本公積予以分配現金。

(2) 法定盈餘公積

依公司法規定，應就稅後淨利提撥百分之十為法定盈餘公積，直至與實收資本額相等為止。

依民國101年1月4日新公佈之公司法修正修文，法定盈餘公積得用於公司彌補虧損；在公司無虧損時，得將法定盈餘公積按股東原有股份之比例發給新股或現金，惟以法定盈餘公積發給新股或現金者，以該項公積超過實收資本額百分之二十五之部分為限。

14. 收入認列

本公司及子公司銷貨收入原則上於獲利過程完成時認列，其條件為(一)取得具有說服力之證據證明雙方交易存在；(二)貨物之所有權及風險已移轉；(三)價格係屬於固定或可決定；(四)價款收現性可全理確定。

15. 政府補助

接受政府 助應合理確定能同時符合下列兩要件，始於財務報表認列政府補助收入，並依配合原則認列其相關成本。

- (1) 能符合政府 助之相關條件。
- (2) 可收到該項政府 助。

16. 基本每股盈餘

基本每股盈餘係指屬普通股股東之當期合併總淨利除以當期普通股加權平均流通在外股數所計算之每股盈餘。

17. 資產減損

聯合骨科器材股份有限公司及其子公司合併財務報表附註(續)
(金額除另與註明外，均以新台幣仟元為單位)

本公司及子公司於每一資產負債表日評估所有適用三十五號公報之資產是否有減損象，如有減損象，則進行減損測試，依公報規定以個別資產或資產所屬之現金產生單位進行測試。減損測試結果如資產(或資產所屬現金產生單位)之帳面價值大於可回收金額，則須認列減損損失，而可回收金額則為淨公平價值及使用價值之較高者；反之，若於資產負債表日有證據示資產於以前年度認列之減損損失可能已不存在或減少時，應重新評估可回收金額，若可回收金額因資產之估計服務潛能變動而增加時，減損應予轉，惟轉後帳面價值不可超過資產在未認列減損損失情況下，減除應提列折或銷後之帳面價值。減損損失及減損轉利益列為營業外收支。

18. 衍生性金融商品交易

本公司從事遠期外匯合約等衍生性金融商品交易，以規避匯率變動風險。此類衍生性金融商品原始認列與續後衡量皆以公平價值為基礎，當公平價值為正時則認列為資產，為負時則認列為負債。

當不符合避險會計的條件時，衍生性金融商品公平價值變動部分則認列為當期損益。

19. 員工分紅及董監酬勞

依財團法人中華民國會計研究發展基金會於民國96年3月16日發之(96)基字第052號函之規定，員工分紅及董監酬勞應視為費用，而非盈餘之分配。

20. 期中財務報表之表達及揭露

本公司期中財務報表之表達及揭露採用財務會計準則公報第二十三號規定編製。

21. 營運部門資訊

營運部門係同時符合下列特性之企業組成單位：(1)從事可獲得收入並發生費用之經營活動、(2)營運結果定期由企業之營運決策者複核，以制定分配予該部門資源之決策，並評估該部門之績效、(3)具個別分離之財務資訊。

聯合骨科器材股份有限公司及其子公司合併財務報表附註(續)
(金額除另與註明外，均以新台幣仟元為單位)

三、會計變動之理由及其影響

1. 金融商品

本公司及子公司自民國 100 年 1 月 1 日起，採用第三次修訂之財務會計準則公報第三十四號「金融商品之會計處理準則」規定。前述變動對民國 100 年前三季之淨利無重大影響。

2. 營運部門資訊

自民國 100 年 1 月 1 日起，採用新發 財務會計準則公報第四十一號「營運部門資訊之揭露」之規定處理營運部門資訊之揭露，該號公報係取代財務會計準則公報第二十號「部門別財務資訊之揭露」。

四、重要會計科目之說明

1. 現金及約當現金

	101.9.30	100.9.30
庫存現金	\$270	\$316
活期存款	135,153	157,156
支票存款	20	93
合 計	<u>\$135,443</u>	<u>\$157,565</u>

2. 應收帳款

	101.9.30	100.9.30
應收帳款	\$135,061	\$117,186
減：備抵 帳	(1,503)	(1,503)
應收帳款淨額	<u>\$133,558</u>	<u>\$115,683</u>

3. 存 貨

	101.9.30	100.9.30
商 品	\$20,768	\$17,179
製成品	223,075	183,484
在製品	74,894	78,369
材 料	52,587	44,693
合 計	371,324	323,725
減：備抵存貨 價及 損失	(17,474)	(15,911)
淨 額	<u>\$353,850</u>	<u>\$307,814</u>

本公司及子公司民國101年及100年前三季之銷貨成本分別包括存貨 價損失

聯合骨科器材股份有限公司及其子公司合併財務報表附註(續)
(金額除另與註明外，均以新台幣仟元為單位)

計0仟元及384仟元。

4. 固定資產

	101.9.30		100.9.30	
	成 本	累計折	成 本	累計折
土 地	\$41,855	\$-	\$27,182	\$-
房屋及建	91,299	3,153	80,834	920
機器設備	340,018	161,649	316,314	141,151
模具設備	12,373	5,176	5,586	3,003
資訊設備	11,747	5,522	10,083	4,833
運 設 備	6,445	2,026	6,445	952
租賃改良	41,117	12,220	38,344	9,476
其他設備	62,051	46,713	53,080	35,941
預付設備款	93,154	-	19,172	-
減：累計減損	(9,240)	-	(9,592)	-
合 計	<u>\$690,819</u>	<u>\$236,459</u>	<u>\$547,448</u>	<u>\$196,276</u>

(1) 上項固定資產提供作為銀行借款之擔保情形，請參閱附註六。

(2) 本公司及子公司民國 101 年及 100 年前三季均無利息資本化之情形。

5. 短期借款

	101.9.30		100.9.30	
	利率區間	金 額	利率區間	金 額
金融機構				
信用借款	1.57285%~ 3.11861%	\$97,731	1.30438%~ 1.41528%	\$24,428
抵押借款	1.1%~2.02%	119,345		-
合 計		<u>217,076</u>		<u>24,428</u>

6. 應付費用

	101.9.30	100.9.30
應付薪資及獎金	\$37,140	\$32,063
應付銷售服務費	25,816	21,927
應付廠商款	893	5,610
應付其他費用	18,181	14,406
合 計	<u>\$82,030</u>	<u>\$74,006</u>

應付銷售服務費主係本公司與多家經銷商簽訂諮詢及委任合約書，依合約規定經銷商在指定代理客戶提供服務如手術前諮詢及跟刀服務、情報收集、提供市場資料和數據及維繫客戶關係之各項活動等。民國101年及100年前三季本公司

聯合骨科器材股份有限公司及其子公司合併財務報表附註(續)
(金額除另與註明外，均以新台幣仟元為單位)

依約所認列之銷售服務費支出分別為61,770仟元及51,488仟元。

7. 長期借款

貸款對象	期限	利率%	借款金額		說 明
			101.9.30	100.9.30	
合作金庫	96.11.27- 101.11.27	1.995	\$2,000	\$6,000	借款金額18,000仟元，自97年11月27日起還第一期款，分9期平均每半年還本金2,000仟元。
	97.12.17- 102.12.17	1.995	3,333	5,556	借款金額10,000仟元，自98年12月17日起還第一期款，分9期平均每半年還本金1,111仟元。
	99.06.21- 104.06.21	1.995	11,647	15,882	借款金額18,000仟元，自100年6月21日起還第一期款，分17期平均每3個月還本金1,059仟元。
中信銀行	98.11.03- 103.11.03	1.73	26,310	28,530	借款金額32,600仟元，自99年12月3日起償還第一期款，每月償還185仟元，餘本金到期全數償還。
	98.11.12- 103.11.12	1.78	400	400	借款金額400仟元，本金到期一次償還。
	101.04.24- 106.04.24	1.78	16,400	-	借款金額17,000仟元，每月還本120仟元，餘額到期清償。
台新銀行	99.10.01- 101.09.30	2.02	15,000	15,000	借款金額15,000仟元，本金到期一次償還。
經濟部工業局	98.05.14- 104.07.15	1.00	36,750	49,000	借款金額49,000仟元，自100年10月15日起還第一期款，分16期平均每3個月還本金3,063仟元。
台灣中小企銀	100.03.02- 105.03.02	2.245	23,450	30,150	借款金額33,500仟元，自100年6月2日起還第一期款，分20期平均每3個月還本金1,675仟元。
	100.03.18- 105.03.18	2.045	23,618	27,000	借款金額27,000仟元，自101年4月18日起還第一期款，分16期平均每3個月還本金1,688仟元。
	100.08.15- 110.08.15	2.045	28,000	28,000	借款金額28,000仟元，自103年11月15日起還第一期款，分28期平均每3個月還本金1,000仟元。
	101.03.16- 105.03.18	2.045	8,162	-	借款金額9,340仟元，自101年04月15日起還第一期款595仟元，其餘分15期平均每3個月還本金583仟元。
合 計			195,070	205,518	
減：一年內到期之長期借款			(55,147)	(50,010)	

聯合骨科器材股份有限公司及其子公司合併財務報表附註(續)
(金額除另與註明外，均以新台幣仟元為單位)

貸款對象	期限	利率%	借款金額		說 明
			101.9.30	100.9.30	
淨 額			<u>\$139,923</u>	<u>\$155,508</u>	

(1) 上項借款提供抵押擔保情形，請參閱附註六。

(2) 本公司向經濟部工業局所借貸之款項，係由合作金庫銀行提供保證，另該借款於民國100年度起開立票據分期償還支付。

8. 應計退休金負債

本公司以民國 100 年及 99 年 12 月 31 日為衡量日完成精算，依財務會計準則公報第十八號「退休金會計處理準則」之規定認列 延退休金成本及應計退休金負債。民國 101 年及 100 年前三季認列淨退休金成本分別為 2,301 仟元及 2,090 仟元，民國 101 年及 100 年 9 月 30 日認列應計退休金負債分別為 17,458 仟元及 15,176 仟元。民國 101 年及 100 年 9 月 30 日專戶所 存於台灣銀行之退休準備金餘額分別為 20,016 仟元及 15,749 仟元。

另自民國 94 年 7 月 1 日起，本公司員工選擇新制之勞工退休金條例，於民國 101 年及 100 年前三季依前條例規定提撥之金額分別為 6,169 仟元及 5,132 仟元。

聯合醫療儀器有限公司及聯貿醫療用品技術(上海)有限公司於民國 101 年及 100 年前三季依當地法令規定提撥之退休金費用分別為 3,471 仟元及 3,014 仟元。

9. 股 本

本公司額定股本訂為 600,000 仟元，每股面額 10 元，分為 60,000 仟股，均為普通股。截至民國 101 年及 100 年 9 月 30 日止，實收股本為 463,625 仟元，每股面額 10 元，分為 46,363 仟股。

10. 盈餘分配

(1) 依本公司章程規定，每年決算之盈餘，除依法繳納營利事業所得稅及彌補以往年度虧損外，應先提撥10%法定盈餘公積及就當年度發生之股東權益減項金額提列特別盈餘公積後，就其中提撥12%為員工紅利，2%為董監事酬勞金，其餘連同以前年度未分配盈餘提撥50%~100%做為股東股利(其中20%以現金股利方式發放)。

聯合骨科器材股份有限公司及其子公司合併財務報表附註(續)

(金額除另與註明外，均以新台幣仟元為單位)

- (2) 有關本公司於民國101年6月12日及民國100年6月22日股東會決議之民國100年度及民國99年度盈餘分配案決議分配項目及金額如下：

	100 年度	99 年度
法定盈餘公積	\$5,796 仟元	\$3,505 仟元
現金股利	46,362 仟元 (每股 1.00 元)	31,549 仟元 (每股 0.68 元)

- (3) 本公司民國101年及100年前三季員工紅利及董監酬勞估列金額分別為5,873仟元及5,953仟元，其估列基礎係以截至101年及100年前三季之稅後淨利，考量扣除法定盈餘公積等因素後，以章程所定之成數為基礎估列(以12%及2%估列)，並認列為本年度之費用，惟若 後股東會決議實際配發金額與估列數有差異時，則列為次年度之損益。
- (4) 本公司民國101年及100年股東常會決議實際配發員工紅利及董監酬勞合計分別為7,303仟元及4,417仟元，與民國100年及99年度財務報告認列之員工紅利及董監酬勞分別為7,337仟元及4,580仟元，差異(34)仟元及(163)仟元，已列為民國101年及100年度之損益。
- (5) 有關101年董事會決議通過之100年度盈餘分配案及股東會決議配發之員工紅利及董監酬勞等相關訊息，可至公開資訊觀測站中查詢。

11. 營業收入

營業收入包括：

	101 年前三季	100 年前三季
商品銷售	\$638,073	\$569,242
勞務收入	253	464
減：銷貨退回及折讓	(10,687)	(8,002)
營業收入淨額	<u>\$627,639</u>	<u>\$561,704</u>

12. 基本每股盈餘

(1) 加權平均股數：

	101 年前三季	100 年前三季
加權平均流通在外普通股股數	<u>46,363 仟股</u>	<u>46,363 仟股</u>

(2) 基本每股盈餘：

	101 年前三季	100 年前三季
合併總利益	\$29,811	\$49,267
歸屬予少數股數之淨利	-	-

聯合骨科器材股份有限公司及其子公司合併財務報表附註(續)
(金額除另與註明外，均以新台幣仟元為單位)

歸屬予母公司普通股股東之淨利	\$29,811	\$49,267
基本每股盈餘(元)	101年前三季	100年前三季
本期稅前淨利	\$1.00	\$1.31
所得稅費用	(0.36)	(0.25)
合併總利益	0.64	1.06
歸屬予少數股權之淨利	-	-
歸屬予母公司普通股股東之淨利益	\$0.64	\$1.06

五、關係人交易事項

(一) 關係人之名稱及關係

關係人名稱	與本公司之關係
林春生	為本公司董事

(二) 與關係人之交易事項

財產交易

101年前三季：

關係人名稱	土地、房屋及建 合		
	約總價	已付金額	未付金額
林春生	\$25,139	\$25,139	\$-

本公司於民國101年3月經董事會決議通過向林春生先生購買新北市永和區成功路一段82號11樓及11樓之1建物及2個道式平面停車位，合約總價為24,956仟元及相關交易稅等費用183仟元。前述交易價格本公司係參考不動產價報告及鼎信聯合會計師事務所出具向關係人取得不動產價格合理性意見書而訂定。

100年前三季：

無此交易。

聯合骨科器材股份有限公司及其子公司合併財務報表附註(續)
(金額除另與註明外，均以新台幣仟元為單位)

六、質押之資產

截至民國101年及100年9月30日提供擔保資產之明細如下：

資產名稱	101.9.30	100.9.30	抵押機構	擔保債務內容
固定資產－機器設備	\$85,567	\$96,454	合作金庫、台灣中小企銀	綜合授信借款
固定資產－土地及建物	118,237	95,096	中國信託、台灣中小企銀	綜合授信借款
受限制資產－質押定存單	1,633	863	南科管理局	履約保證金
	14,700	14,700	合作金庫	綜合授信借款
	1,500	1,000	台北海關	進口關稅擔保
受限制資產－活存備償戶	10,620	6,703	台灣中小企銀、銀行	綜合授信借款
合 計	<u>\$232,257</u>	<u>\$214,816</u>		

七、重大承諾事項及或有事項

截至民國101年9月30日，本公司及子公司尚有下列重大或有及承諾事項：

1. 本公司向經濟部工業局所借貸之款項，係由合作金庫銀行提供保證，另因該借款所需而開立之票據計36,750仟元。
2. 本公司子公司因承租辦公室及停車位而須於下列年限償付不可 銷之營業租賃租金為：

期 間	金 額
101.10.1~102.9.30	\$6,583
102.10.1~	51,128
合 計	<u>\$57,711</u>

3. 本公司為購買固定資產簽訂之重要合約如下：

項 目	合約總價	已付金額	未付金額
廠房及附屬設備 (二期廠房)	<u>\$153,759</u>	<u>\$82,338</u>	<u>\$71,421</u>

4. 本公司於民國98年12月與金屬工業研究發展中心簽訂技術授權契約書，依約規定金屬工業研究發展中心將「骨科器材鍛造技術」授權予本公司使用，支付相關合約價款內容如下：

聯合骨科器材股份有限公司及其子公司合併財務報表附註(續)
(金額除另與註明外，均以新台幣仟元為單位)

項 目	合約總價(未稅)	已付金額	未付金額
技術授權金	\$10,400	\$6,400	\$4,000 (註)

(註)：未付金額業已開立票據。

八、重大之災害損失

無此事項。

九、重大之期後事項

無此事項。

十、其他

1. 民國101年前三季及民國100年前三季母子公司間業務關係及重要交易往來情形：附表一。

2. 風險政策及避險策略

本公司及子公司持有衍生性商品以外之金融商品主要包括：現金及約當現金、銀行借款。本公司及子公司藉由該等金融商品以調節營業資金需求。本公司及子公司另持有其他金融資產與負債，如因營業活動產生的應收帳款與應付帳款。

本公司及子公司亦從事衍生性商品之交易，主要包括遠期外匯交易。

本公司及子公司金融商品之主要風險為利率變動現金流量風險、匯率風險、信用風險與流動性風險。風險管理政策如下：

利率變動現金流量風險

本公司及子公司 露於利率變動現金流量風險主要固定利率及浮動利率之長期銀行借款等。本公司及子公司採綜合舉借固定利率與浮動利率借款方式管理其利率風險。

匯率風險

本公司及子公司主要之匯率風險係因非功能性貨幣計價之進貨或銷貨而產生之匯率風險。本公司及子公司會不定期評估其風險，並使用遠期外匯合約規

聯合骨科器材股份有限公司及其子公司合併財務報表附註(續)

(金額除另與註明外，均以新台幣仟元為單位)

本公司估計金融商品公平價值所使用之方法及假設如下：

- (1) 短期金融商品以其在資產負債表上之帳面價值估計其公平價值，因為此類商品之到期日甚近，故其帳面價值應屬估計公平價值之合理基礎。短期金融商品包括現金及約當現金、應收票據及款項、受限制資產、應付票據及款項與短期借款。
- (2) 長期借款以其在資產負債表上之帳面價值估計其公平價值，因為本公司之長期借款係採機動利率，其已參照市場情況調整。而且本公司在借款合同上亦無特殊之借款條件，故本公司之借款利率應近於市場利率。
- (3) 衍生性金融商品之公平價值，係依交易銀行提供之市價資料為公平價值。

4.其他

(1) 利率風險

將合併公司金融商品帳面價值所 露的利率風險係依到期日遠近彙總如下：

民國 101 年 9 月 30 日

固定利率

	1 年內	1 年以上	總 計
受限制資產	\$-	\$17,833	\$17,833
短期借款	(164,345)	-	(164,345)
長期銀行借款 (含一年內到期)	(27,250)	(24,500)	(51,750)

浮動利率

	1 年內	1 年以上	總 計
現金及約當現金	\$135,153	\$-	\$135,153
受限制資產	5,930	4,690	10,620
短期借款	(52,731)	-	(52,731)
長期銀行借款 (含一年內到期)	(27,897)	(115,423)	(143,320)

民國 100 年 9 月 30 日

固定利率

	1 年內	1 年以上	總 計
受限制資產	\$-	\$16,563	\$16,563
長期銀行借款 (含一年內到期)	(27,250)	(36,750)	(64,000)

聯合骨科器材股份有限公司及其子公司合併財務報表附註(續)
(金額除另與註明外，均以新台幣仟元為單位)

浮動利率

	1 年內	1 年以上	總 計
現金及約當現金	\$157,156	\$-	\$157,156
受限制資產	-	6,703	6,703
長期銀行借款 (含一年內到期)	(22,760)	(118,758)	(141,518)

歸類於浮動利率金融商品之利息於一年內重定價；固定利率金融商品之利率則固定直至到期日，其他未包含於上表之金融商品，係不含息之金融商品，因 有利率風險，故未納入上表內。

(2) 信用風險

本公司並無重大之信用風險 著集中情形。

5. 本公司具重大影響之外幣金融資產及負債資訊如下：

	101.9.30			100.9.30		
	外 幣	匯 率	新台幣	外 幣	匯 率	新台幣
新臺幣單位：仟元						
<u>金融資產</u>						
<u>貨幣性項目</u>						
美金	\$4,945	29.25	\$144,692	\$3,763	30.43	\$114,500
歐元	381	37.69	14,365	255	41.03	10,443
日	40	0.3757	15	111	0.3955	44
瑞法	1	31.16	2	335	33.66	11,272
<u>金融負債</u>						
<u>貨幣性項目</u>						
美金	\$3,116	29.35	\$91,437	\$1,060	30.53	\$32,354
歐元	106	38.09	4,054	33	41.43	1,349
英	-	-	-	10	47.69	465
澳幣	1	30.73	13	2	29.81	44
瑞法	2	31.45	64	-	-	-

6. 依行政院金融監督管理委員會(以下簡稱金管會)規定，上市上櫃公司及興櫃公司應自民國 102 年起依其認可之國際財務報導準則、國際會計準則、解釋及解釋公告(以下簡稱 IFRSs)，以及證券發行人財務報告編製準則編製財務報告。本公司依民國 99 年 2 月 2 日金管證審字第 0990004943 號函規定，應事先揭露資訊如下：

聯合骨科器材股份有限公司及其子公司合併財務報表附註(續)
(金額除另與註明外，均以新台幣仟元為單位)

(1) 採用IFRSs計畫之重要內容及執行情形

本公司業已成立專案小組，並訂定採用 IFRSs 之計畫，該計畫係由彭友杏處長統籌負責。計畫之重要內容、預計完成時程及目前執行情形說明如下：

計畫內容	主要執行單位 (或負責人員)	目前執行情形
1. 成立專案小組	財會部門、 內部稽核部門、 資訊部門、業務 部門	已完成
2. 訂定採用 IFRSs 轉換計畫	財會部門	已完成
3. 完成現行會計政策與 IFRSs 差異之辨 認	財會部門	已完成
4. 完成 IFRSs 合併個體之辨認	財會部門	已完成
5. 完成 IFRS1「首次採用國際會計準則」 各項 及選擇對公司影響之評估	財會部門	已完成
6. 完成資訊系統應做調整之評估	資訊部門	已完成
7. 完成內部控制應做調整之評估	內部稽核部門	已完成
8. 決定 IFRSs 會計政策	財會部門	已完成
9. 決定所選用 IFRS1「首次採用國際會 計準則」之各項 及選擇	財會部門	已完成
10. 完成編製 IFRSs 開帳日財務狀況表	財會部門	已完成
11. 完成編製 IFRSs 101 年比較財務資訊 之編製。	財會部門	持續進行中
12. 完成相關內部控制(含財務報導流程 及相關資訊系統)之調整	財會部門	持續進行中

(2) 目前會計政策與未來依 IFRSs 及證券發行人財務報告編製準則編製財務報告
所使用之會計政策二者間可能產生之重大差異及其影響說明

A. 本公司係以目前金管會已認可之 IFRSs 及預計於民國 102 年適用之證券發行人財務報告編製準則作為會計政策差異評估之依據。惟本公司目前之評估結果，可能受未來金管會認可之 IFRSs 或證券發行人財務報告編製準則修訂之影響，而與未來採用 IFRSs 之會計政策差異有所不同。另，本公司係依目前環境與狀況決定未來採用 IFRSs 之會計政策， 後可能因環境或狀況改變而變更。以下所列部分項目可能因本公司依 IFRS 1「首次採用國際財務報導準則」之 規定，於轉換時不致產生影響金額。會計政策重大差異說明如下：

聯合骨科器材股份有限公司及其子公司合併財務報表附註(續)
(金額除另與註明外，均以新台幣仟元為單位)

會計議	差異說明
合併財務報表	依我國現行會計準則之規定，從子公司之少數股東取得一部分或全部股份之行為，適用購買法之規定。出售部分股權而未喪失控制力時，則以售價與該投資帳面價值之差額，作為處分損益；惟依 IAS 27「合併及單獨財務報表」規定，母公司對子公司之持股發生變動，但未因而喪失控制能力時，係以權益交易(亦即股東間往來交易)處理。
	依我國現行會計準則之規定，子公司之少數股權所歸屬損失超過其原有權益時，除非該少數股權有義務並能夠提出額外資金承擔此損失，否則此超過金額及其他續後損失，係分至本公司。若子公司日後獲利，則該利益則先歸屬至母公司，直至原由母公司承擔少數股權之損失完全回復為止；惟依 IAS 27 規定，損益及其他綜合損益係歸屬於母公司業主及非控制權益，即使非控制權益因而成為虧損餘額。
	依我國現行會計準則之規定，處分子公司並喪失控制時，所保留之持股依比例延續喪失控制時之帳面價值，並於按比例轉銷股東權益調整項目餘額後，計算處分損益；惟依 IAS 27 規定，所保留之持股係以喪失控制力日之公平價值列帳，其他綜合損益中所認列與該子公司有關之所有金額，則依母公司直接處分相關資產或負債之基礎處理，以計算處分損益。此差異於投資關聯企業喪失重大影響力但保留部分持股時亦同。
外幣換算	依現行我國會計準則規定，本公司因非屬國外營運機構，無須判斷功能性貨幣，惟依 IAS 21「匯率變動之影響」規定，所有包含於報導個體內之每一個別個體(包括母公司)均應依規定決定其功能性貨幣。
固定資產	本公司於(97)基字第 340 號函發前所取得之固定資產，即使其任一組成部分之成本相對於總成本而言係屬重大，並未針對該部分予以個別提列折。此外，於(97)基字第 340 號函發前所取得之固定資產，若負有、移除及復原其所在地點等義務，並未包含於固定資產成本之一部分並認列相關負債準備。惟依 IAS 16「不動產、廠房及設備」規定，不動產、廠房及設備之各項組成部分若屬重大，則將單獨提列折；而不動產、廠房及設備之成本包括、移除及復原其所在地點之成本。
	本公司對固定資產之定期檢驗或修成本，於現行我國會計準則下，係於發生時認列為當期費用。惟依 IAS 16 規定，每當執行重大檢修時，若其成本符合認列條件，應將其視為重置，認列於不動產、廠房及設備項目之帳面金額中。任何先前發生之檢修成本之餘帳面金額則應予以除列。
租賃會計	本公司現有設備之租賃，因未符我國會計準則關於資本租賃之要件規定，而以營業租賃處理。惟依 IAS 17「租賃」規定，應按合約判斷是否承受租賃標的物所有權之幾乎所有風險與報酬，以決定是否分類為融資租賃。

聯合骨科器材股份有限公司及其子公司合併財務報表附註(續)
(金額除另與註明外，均以新台幣仟元為單位)

會計議	差異說明
員工福利	現行我國會計準則並未對短期帶薪假作相關規定，本公司於實際支出時認列費用。惟依 IAS 19「員工福利」規定，應認列已累積未使用之帶薪假。
	本公司依我國會計準則規定採用安全性較高之固定收益投資報酬率。惟依 IAS 19 規定，應先參考高品質公司債之市場殖利率決定折現率，在此類債券並無深度市場時，應使用政府公債之市場殖利率作為折現率。
	本公司依我國會計準則規定對於累積給付義務超過退休基金資產公平價值部分提列最低退休金負債。惟 IAS 19 並無此規定。
	依我國現行會計準則之規定，未認列過 性淨資產(或淨給付義務)係按預期可獲得退休金給付在職員工之平均 餘服務年限，採直線法加以 銷。惟依 IAS 19 並未有此規定。
所得稅	依現行我國會計準則規定， 延所得稅資產係全額認列，並對有百分之五十以上機率無法實現部分設立備抵評價科目。惟依 IAS 12「所得稅」規定， 延所得稅資產僅就 有可能(Probable)實現之範圍內認列。
	依現行我國會計準則規定， 延所得稅資產或負債依其相關資產或負債之分類劃分為流動或非流動。未能歸屬者，則按該 延所得稅資產或負債預期實現或清償之期間劃分。惟依 IAS 1「財務報表之表達」規定， 延所得稅資產或負債一律列為非流動。
	現行我國會計準則並未對於因集團內部交易產生之未實現損益，其相關之 延所得稅資產或負債所適用之稅率有所規定。本公司現行之處理係對順流交易於認列未實現損益時，依本公司稅率認列 延所得稅資產或負債；對於 流或 流交易則係透過調整投資損益時，依本公司之稅率一併認列 延所得稅資產或負債。惟依 IAS 12 規定， 時性差異係藉由比較合併財務報表中資產及負債之帳面金額與適當之課稅基礎所決定。因此對於因集團內部交易產生之未實現損益，應以買方稅率衡量其 延所得稅資產或負債。
	依現行我國會計準則規定，同一納稅主體之流動及非流動 延所得稅負債及資產互相抵銷，僅列示其淨額。惟依 IAS 12 之規定， 延所得稅資產與負債僅於當期所得稅資產及當期所得稅負債之互抵具有法定執行權，且 延所得稅係屬同一納稅主體並與由同一稅 機關課 之所得稅有關時，可予互抵。

- B. 依 IFRS 第 1 號公報「首次採用國際財務報導準則」規定，除依選擇性 (optional exemptions) 及強制性例外 (mandatory exceptions) 規定辦理者外，原則上公司於首次採用國際會計準則時，應依所有在首次採用國際會計準則時已生效之會計準則規定編製財務報表，並予以追溯調整。本公司擬依選擇性 規定辦理之部分，擇要說明如下：

聯合骨科器材股份有限公司及其子公司合併財務報表附註(續)

(金額除另與註明外，均以新台幣仟元為單位)

- a. 本公司於 IFRSs 轉換日民國 101 年 1 月 1 日將國外營運機構之累積換算調整數認定為 。
- b. 於民國 101 年 1 月 1 日將全部累計精算損益一次認列於保留盈餘。
- c. 以自民國 101 年 1 月 1 日起各個會計期間推延決定之金額，揭露 IAS19.120A(P)要求之確定福利義務現值，計畫資產之公 價值及計畫之 餘或短 ，以及經驗調整資訊。

C. 本公司目前初步評估之會計政策重大差異，其影響金額及說明如下：

(A) 101 年 1 月 1 日財務狀況調節表

單位：仟元

	我國會計準則	影響金額	IFRSs
延所得稅資產-流動(f)	\$8,649	(8,649)	\$-
其他流動資產	603,813	-	603,813
固定資產(g)	372,292	67,478	439,770
延退休金成本(b)	237	(237)	-
無形資產	18,103	-	18,103
延所得稅資產-非流動 (d)(e)(f)	3,551	11,928	15,479
其他資產(g)	99,896	(67,478)	32,418
總資產	\$1,106,541	\$3,042	\$1,109,583
應付費用(d)	99,236	4,700	103,936
員工福利負債準備-流動 (c)	-	4,550	4,550
其他流動負債	180,612	-	180,612
長期負債	144,359	-	144,359
應付退休金負債(b)	19,058	16,389	35,447
延所得稅負債-非流動 (a)(f)	-	2,233	2,233
其他負債	7,025	-	7,025
總負債	\$450,290	\$27,872	\$478,162
股本	463,625	-	463,625
資本公積	118,178	-	118,178
保留盈餘(a)~(e)	66,206	(16,588)	49,618
累計換算調整數(a)	11,675	(11,675)	-
未認列為退休金成本之 淨損失(b)	(3,433)	3,433	-
股東權益	\$656,251	\$(24,830)	\$631,421

- a. 本公司因國外營運機構財務報表換算產生之兌換差額於 IFRSs 轉換日選擇 一次認列至保留盈餘。致民國 101 年 1 月 1 日累積換算調整數減少 11,675 仟元、 延所得稅負債-非流動增加 1,985 仟元及保留盈餘增加 9,690 仟元。

聯合骨科器材股份有限公司及其子公司合併財務報表附註(續)
(金額除另與註明外，均以新台幣仟元為單位)

- b. 本公司累計未認列之退休金精算損益於 IFRSs 轉換日選擇 ，一次認列至保留盈餘。

另依 IAS 19「員工福利」之規定 轉補列之最低退休金負債及將未認列過 性淨給付義務一次認列至保留盈餘，致民國 101 年 1 月 1 日無形資產－ 延退休金成本減少 237 仟元、應計退休金負債增加 16,389 仟元、未認列為退休金成本之淨損失增加 3,433 仟元，總計保留盈餘減少 20,059 仟元。

- c. 本公司及子公司認列員工已累積未使用之帶薪假，企業將額外支付的金額，認列為費用，致民國 101 年 1 月 1 日員工福利負債準備－流動增加 4,550 仟元，及保留盈餘減少 4,550 仟元。

- d. 子公司部分承租之廠房，依 IFRSs 規定按合約判斷，營業租賃下之租賃給付應按直線基礎於租賃期間內認列為費用處理，使得應付費用增加 4,700 仟元、 延所得稅資產-非流動增加 1,175 仟元及保留盈餘減少 3,525 仟元。

- e. 本公司依 IAS 12 規定，對於因集團內部交易產生之未實現損益，應以買方稅率衡量其 延所得稅資產或負債，致 延所得稅資產-非流動增加 1,856 仟元及保留盈餘增加 1,856 仟元。

- f. 本公司依 IAS 1「財務報表之表達」規定將 延所得稅資產與負債一律列為非流動，並依 IAS 12 規定將 延所得稅資產與負債不予互抵，此一重分類使得民國 101 年 1 月 1 日 延所得稅資產－流動減少 8,649 仟元、 延所得稅資產－非流動增加 8,897 仟元及 延所得稅負債－非流動增加 248 仟元。

- g. 本公司部分其他資產- 延費用中之手術工具符合 IAS16 中資產定義，依其性質予以重分類至固定資產，該調整使得其他資產減少 67,478 仟元及固定資產增加 67,478 仟元。

(B) 101 年 9 月 30 日財務狀況調節表

單位：仟元

	我國會計準則	影響金額	IFRSs
延所得稅資產-流動(f)	\$8,253	(8,253)	\$-
其他流動資產	656,398	-	656,398
基金及投資	1,900	-	1,900
固定資產(g)	454,360	74,925	529,285
延退休金成本(b)	237	(237)	-
無形資產	21,676	-	21,676
延所得稅資產-非流動 (d)(e)(f)	98	13,013	13,111

聯合骨科器材股份有限公司及其子公司合併財務報表附註(續)
(金額除另與註明外，均以新台幣仟元為單位)

其他資產(g)	102,596	(74,925)	27,671
總資產	\$1,245,518	\$4,523	\$1,250,041
應付費用(d)	82,030	4,693	86,723
員工福利負債準備-流動(c)	-	4,550	4,550
其他流動負債	366,006	-	366,006
長期負債	139,923	-	139,923
應付退休金負債(b)	17,458	15,254	32,712
延所得稅負債-非流動(a)(f)	-	1,985	1,985
其他負債	6,053	-	6,053
總負債	\$611,470	\$26,482	\$637,952
股本	463,625	-	463,625
資本公積	118,178	-	118,178
保留盈餘(a)~(e)	49,655	(13,717)	35,938
累計換算調整數(a)	6,023	(11,675)	(5,652)
未認列為退休金成本之淨損失(b)	(3,433)	3,433	-
股東權益	\$634,048	\$(21,959)	\$612,089

a. 本公司因國外營運機構財務報表換算產生之兌換差額於 IFRSs 轉換日選擇 一次認列至保留盈餘。致民國 101 年 1 月 1 日累積換算調整數減少 11,675 仟元、 延所得稅負債-非流動增加 1,985 仟元及保留盈餘增加 9,690 仟元。

b. 本公司累計未認列之退休金精算損益於 IFRSs 轉換日選擇 ，一次認列至保留盈餘，另依 IAS 19「員工福利」之規定 轉補列之最低退休金負債及將未認列過 性淨給付義務一次認列至保留盈餘，致民國 101 年 1 月 1 日無形資產— 延退休金成本減少 237 仟元、應計退休金負債增加 16,389 仟元、未認列為退休金成本之淨損失增加 3,433 仟元，總計保留盈餘減少 20,059 仟元。

另本公司民國 101 年前三季退休金成本減少，應減列營業費用 1,135 仟元及民國 101 年 3 月 31 日應付退休金負債減少 1,135 仟元。

c. 本公司及子公司認列員工已累積未使用之帶薪假，企業將額外支付的金額，認列為費用，致民國 101 年 1 月 1 日員工福利負債準備—流動增加 4,550 仟元，及保留盈餘減少 4,550 仟元。

d. 子公司部分承租之廠房，依 IFRSs 規定按合約判斷，營業租賃下之租賃給付應按直線基礎於租賃期間內認列為費用處理，使得應付費用增加 4,700 仟元、 延所得稅資產-非流動增加 1,175 仟元及保留盈餘減少 3,525 仟元。

聯合骨科器材股份有限公司及其子公司合併財務報表附註(續)

(金額除另與註明外，均以新台幣仟元為單位)

另使本公司民國 101 年前三季營業費用減少 7 仟元、所得稅費用增加 2 仟元及民國 101 年 9 月 30 日應付費用減少 7 仟元、 延所得稅資產-非流動減少 2 仟元。

- e. 本公司依 IAS 12 規定，對於因集團內部交易產生之未實現損益，應以買方稅率衡量其 延所得稅資產或負債，致 延所得稅資產-非流動增加 1,856 仟元及保留盈餘增加 1,856 仟元。

另使民國 101 年前三季所得稅費用減少 1,731 仟元及民國 101 年 9 月 30 日 延所得稅資產-非流動增加 1,731 仟元。

- f. 本公司依 IAS 1「財務報表之表達」規定將 延所得稅資產與負債一律列為非流動，並依 IAS 12 規定將 延所得稅資產與負債不予互抵，此一重分類使得民國 101 年 9 月 30 日 延所得稅資產—流動減少 8,253 仟元及 延所得稅資產—非流動增加 8,253 仟元。

- g. 本公司部分其他資產- 延費用中之手術工具符合 IAS16 中資產定義，依其性質予以重分類至固定資產，該調整使得其他資產減少 74,925 仟元及固定資產增加 74,925 仟元。

(C) 101 年前三季損益調節表

單位：仟元

	我國會計準則	影響金額	IFRSs
營業收入	\$627,639	\$-	\$627,639
營業成本	(248,055)	-	(248,055)
營業利	379,584	-	379,584
營業費用(b)(d)	(328,903)	1,142	(327,761)
營業淨利	50,681	1,142	51,823
營業外收益及費損	(4,339)	-	(4,339)
稅前淨利	46,342	1,142	47,484
所得稅費用(e)	(16,531)	1,729	(14,802)
稅後淨利	\$29,811	\$2,871	\$32,682

(3) 轉換日提列之特別盈餘公積

依金管會於民國 101 年 4 月 6 日發 之金管證發字第 1010012865 號函令規定，首次採用國際財務報導準則時，應就帳列股東權益項下之未實現重估增值及累積換算調整數(利益)，因選擇適用 IFRS1「首次採用國際財務報導準則」

項目而轉入保留盈餘部分，分別提列相同數額之特別盈餘公積；但轉換日因首次採用國際財務報導準則產生之保留盈餘增加數不足提列時，得僅就因轉換採用國際財務報導準則產生之保留盈餘增加數予以提列。 後公司因使用、處分或重分類相關資產時，得就原提列特別盈餘公積之比例予以 轉分派盈餘。本公司因首次採用國際財務報導準則產生之保留盈餘減少數，故無需提列特別盈餘公積。

聯合骨科器材股份有限公司及其子公司合併財務報表附註(續)
(金額除另與註明外，均以新台幣仟元為單位)

十一、附註揭露事項

1. 重大交易事項相關資訊

從事衍生性商品交易者：

民國 101 年 9 月 30 日：無此交易。

截至民國 100 年 9 月 30 日，本公司尚未交割之遠期外匯合約如下：

項目	幣別	起迄日	合約金額(仟元)	公平價值
預購遠期外匯	賣美金/買新台幣	100.09.06-100.10.11	USD\$228	\$(337)
	賣美金/買新台幣	100.09.13-100.10.11	USD\$229	(251)
	合計			<u><u>\$(588)</u></u>

本公司上述遠期外匯買賣合約交易已依期 公平市價評價，產生負債資產評價損失計 588 仟元。

十二、營運部門資訊

為管理之目的，本公司及子公司主要係依據地區別及所營業務劃分營運單位。經執行量化門檻測試後，本公司及子公司計有下列二個應報導營運部門：

- 台灣骨科器材製造銷售事業部門－從事製造、銷售骨科用人工植入物。
- 中國大陸骨科器材製造銷售事業部門－從事製造、銷售骨科用人工植入物。
- 美國骨科銷售事業部門－從事銷售骨科用人工植入物。

本公司管理層係個別監督其業務單位之營運結果，以制定資源分配與績效評估之決策。部門之績效係根據營業損益予以評估，並採與合併財務報表中營業損益一致之方式衡量。然而合併財務報表之財務收益、財務成本及所得稅等非屬營業損益科目係以集團為基礎進行個別管理及認定，並未分至營運部門。

營運部門間之移轉訂價係以與外部第三人類 之常規交易為基礎。

聯合骨科器材股份有限公司及其子公司合併財務報表附註(續)
(金額除另與註明外，均以新台幣仟元為單位)

應報導部門損益、資產與負債之資訊：

民國 101 年前三季

	台灣骨科器材製造銷售事業部門	中國大陸骨科器材製造銷售事業部門	美國骨科銷售事業部門	調整與銷除	集團合計
收入					
來自外部客戶收入	\$420,298	\$207,341	\$-	\$-	\$627,639
部門間收入	237,136	35,648		(272,784)	-
收入合計	<u>\$657,434</u>	<u>\$242,989</u>	<u>\$-</u>	<u>\$(272,784)</u>	<u>\$627,639</u>
部門損益	<u>\$65,631</u>	<u>\$(19,969)</u>	<u>\$(170)</u>	<u>\$5,189</u>	<u>\$50,681</u>
部門資產	<u>\$1,384,466</u>	<u>\$450,883</u>	<u>\$52,482</u>	<u>\$(642,313)</u>	<u>\$1,245,518</u>

民國 100 年前三季

	台灣骨科器材製造銷售事業部門	中國大陸骨科器材製造銷售事業部門	美國骨科銷售事業部門	調整與銷除	集團合計
收入					
來自外部客戶收入	\$379,795	\$181,909	\$-	\$-	\$561,704
部門間收入	215,243	57,278		(272,521)	-
收入合計	<u>\$595,038</u>	<u>\$239,187</u>	<u>\$-</u>	<u>\$(272,521)</u>	<u>\$561,704</u>
部門損益	<u>\$32,240</u>	<u>\$11,768</u>	<u>\$-</u>	<u>\$2,809</u>	<u>\$46,817</u>
部門資產	<u>\$1,220,889</u>	<u>\$419,760</u>	<u>\$-</u>	<u>\$(555,177)</u>	<u>\$1,085,472</u>

部門間之收入係於合併時銷除，並反於「調整及銷除」項下。

部門損益包含部門之間因為對另一部門具採權益法評價之長期股權投資及營業往來關係，故其部門損益包含對另一部門之投資損益及營業往來交易，本公司及子公司於編製合併部門損益時予以銷除之。

聯合骨科器材股份有限公司及其子公司合併財務報表附註(續)
(金額除另予註明外，均以新台幣仟元為單位)

附表一：母子公司間業務關係及重要交易往來情形：

編號(註一)	交易人名稱	交易往來對象	與交易人之關係(註二)	交易往來情形			
				科目	金額	交易條件	佔合併總營收或總資產之比率(註三)
101 年前三季							
0	聯合骨科器材(股)公司	United Medical (B.V.I.) Corporation	1	銷貨收入	\$22,753	註四	3.63%
0	聯合骨科器材(股)公司	United Medical (B.V.I.) Corporation	1	應收帳款	11,318	-	0.91%
0	聯合骨科器材(股)公司	聯貿醫療用品技術(上海)有限公司	4	銷貨收入	154,090	註四	24.55%
0	聯合骨科器材(股)公司	聯貿醫療用品技術(上海)有限公司	4	應收帳款	139,890	-	11.23%
1	United Medical (B.V.I.) Corporation	聯貿醫療用品技術(上海)有限公司	5	銷貨收入	19,670	註四	3.13%
1	United Medical (B.V.I.) Corporation	聯貿醫療用品技術(上海)有限公司	5	應收帳款	12,173	-	0.98%
編號(註一)	交易人名稱	交易往來對象	與交易人之關係(註二)	交易往來情形			
				科目	金額	交易條件	佔合併總營收或總資產之比率(註三)
100 年前三季							
0	聯合骨科器材(股)公司	United Medical (B.V.I.) Corporation	1	銷貨收入	\$47,750	註四	8.50%
0	聯合骨科器材(股)公司	United Medical (B.V.I.) Corporation	1	應收帳款	18,492	-	1.70%
0	聯合骨科器材(股)公司	聯貿醫療用品技術(上海)有限公司	4	銷貨收入	85,246	註四	15.18%
0	聯合骨科器材(股)公司	聯貿醫療用品技術(上海)有限公司	4	應收帳款	77,320	-	7.12%
1	United Medical (B.V.I.) Corporation	聯貿醫療用品技術(上海)有限公司	5	銷貨收入	43,277	註四	7.71%
1	United Medical (B.V.I.) Corporation	聯貿醫療用品技術(上海)有限公司	5	應收帳款	17,785	-	1.64%

註一：母公司及子公司相互間之業務往來資訊應分別於編號欄註明，編號之填寫方法如下：

1. 母公司填 0。

2. 子公司依公司別由阿拉伯數字 1 開始依序編號。

註二：與交易人之關係有以下三種，標示種類即可：

1. 母公司對子公司。

2. 子公司對母公司。

3. 子公司對子公司。

4. 母公司對孫公司。

5. 子公司對孫公司。

6. 孫公司對子公司。

註三：交易往來金額佔合併總營收或總資產比率之計算，若屬資產負債科目者，以期 餘額佔合併總資產之方式計算；

若屬損益科目者，以期中累積金額佔合併總營收之方式計算。

註四：本公司對關係人之銷售價格係按成本加價，其收款條件原則上與一 外銷客戶無重大差異，惟本公司將視該公司資金情形給予較長授信期間。

會計師查核報告

聯合骨科器材股份有限公司 公

聯合骨科器材股份有限公司民國一〇一年六月三十日及民國一〇〇年六月三十日之資產負債表，暨民國一〇一年一月一日至六月三十日及民國一〇〇年一月一日至六月三十日之損益表、股東權益變動表及現金流量表，業經本會計師查核 事。上開財務報表之編製係管理層之責任，本會計師之責任則為根據查核結果對上開財務報表表示意見。

本會計師係依照會計師查核簽證財務報表規則，暨一 公認審計準則規劃並執行查核工作，以合理確信財務報表有無重大不實表達。此項查核工作包括以 查方式獲取財務報表所列金額及所揭露事項之查核證據、評估管理 層編製財務報表所採用之會計原則及所作之重大會計估計，暨評估財務報表整體之表達。本會計師相信此項查核工作可對所表示之意見提供合理之依據。

依本會計師之意見，第一段所述財務報表在所有重大方面係依照商業會計法及商業會計處理準則中與財務會計準則相關之規定、證券發行人財務報告編製準則暨一 公認會計原則編製，足以 當表達聯合骨科器材股份有限公司民國一〇一年六月三十日及民國一〇〇年六月三十日之財務狀況，暨民國一〇一年一月一日至六月三十日及民國一〇〇年一月一日至六月三十日之經營成果及現金流量。

聯合骨科器材股份有限公司已編製民國一〇一年上半年度及民國一〇〇年上半年度之合併財務報表，並經本會計師分別出具無保留及修正式無保留之核閱報告在案，備供參考。

如財務報表附註三所述，聯合骨科器材股份有限公司自民國一〇〇年一月一日起依財務會計準則公報第三十四號「金融商品之會計處理準則」第三次修訂之規定及新發 之財務會計準則公報第四十一號「營運部門資訊之揭露」處理。

安永聯合會計師事務所
金管會證期局核准辦理公開發行公司財務報告
查核簽證文號：(87)台財證(六)第64514號
(92)台財證(六)第100592號

佟韻玲

會計師：

楊智惠

中華民國一〇一年八月二十一日

聯合骨科器材股份有限公司
資產負債表
中華民國一〇一年六月三十日
及中華民國一〇〇年六月三十日

單位：新台幣仟元

資 產		附註	一〇一年六月三十日		一〇〇年六月三十日		負 債 及 股 東 權 益		附註	一〇一年六月三十日		一〇〇年六月三十日	
代碼	會計科目		金 額		金 額		代碼	會計科目		金 額		金 額	
	流動資產						流動負債						
1100	現金及約當現金	二及四.1	\$66,896	5.89	\$130,461	12.75	2100 短期借款	四.6	\$20,000	1.76	\$-	-	
1120	應收票據淨額	二	740	0.07	906	0.09	2180 公平價值變動列入損益之金融負債－流動	二及十	-	-	42	-	
1140	應收帳款淨額	二及四.2	138,076	12.15	107,767	10.53	2120 應付票據		-	-	1,947	0.19	
1150	應收關係人款項	二及五.3	127,922	11.26	88,023	8.60	2140 應付帳款		53,724	4.73	50,630	4.95	
120X	存貨	二及四.3	189,141	16.65	183,397	17.92	2150 應付關係人帳款	五.3	6,855	0.60	8,511	0.83	
1280	其他流動資產		7,093	0.62	12,185	1.19	2160 應付所得稅	二及	8,094	0.71	3,421	0.33	
1286	延所得稅資產－流動	二及四.14	6,589	0.58	7,266	0.71	2170 應付費用	四.7	76,291	6.71	65,202	6.37	
11XX	流動資產合計		536,457	47.22	530,005	51.79	2216 應付股利		46,362	4.08	31,549	3.08	
	基金及投資						2272 一年內到期之長期負債	四.8	55,148	4.85	30,260	2.96	
1421	採權益法之長期股權投資	二及四.4	121,885	10.73	121,411	11.87	2280 其他流動負債		22,152	1.95	25,277	2.47	
	固定資產	二、四.5、五.4					21XX 流動負債合計		288,626	25.39	216,839	21.18	
1501	土地		41,855	3.68	27,182	2.66	長期負債						
1521	房屋及建		91,299	8.04	68,405	6.69	2420 長期借款	四.8	148,904	13.11	150,547	14.71	
1531	機器設備		276,752	24.36	248,411	24.28	24XX 長期負債合計		148,904	13.11	150,547	14.71	
1537	模具設備		10,172	0.90	3,135	0.31	其他負債						
1544	資訊設備		8,070	0.71	7,084	0.69	2810 應計退休金負債	二及四.9	18,416	1.62	14,717	1.44	
1631	租賃改良		9,330	0.82	4,872	0.48	2881 延貸項－聯屬公司間利益		38,829	3.42	19,731	1.93	
1681	其他設備		31,852	2.80	27,923	2.73	2888 其他負債-其他		2,233	0.20	144	0.02	
15X1	成本合計		469,330	41.31	387,012	37.84	28XX 其他負債合計		59,478	5.24	34,592	3.39	
15X9	減：累計折		(151,139)	(13.30)	(129,417)	(12.65)	2XXX 負債總計		497,008	43.74	401,978	39.28	
1672	預付設備款		58,836	5.18	14,292	1.40	重大承諾事項及或有負債	七					
15XX	固定資產淨額		377,027	33.19	271,887	26.59	股東權益						
	無形資產						3110 股本－普通股	四.10	463,625	40.81	463,625	45.31	
1770	延退休金成本	二及四.9	237	0.02	-	-	3210 資本公積-股本溢價	二及	118,178	10.40	118,178	11.55	
1780	其他無形資產	二	19,905	1.75	14,574	1.42	3300 保留盈餘		51,355	4.52	37,565	3.68	
17XX	無形資產淨額		20,142	1.77	14,574	1.42	3310 法定盈餘公積	二及	14,042	1.24	8,246	0.81	
	其他資產						3350 未分配盈餘		37,313	3.28	29,319	2.87	
1830	延費用	二	50,501	4.44	48,844	4.77	3400 股東權益其他調整項目		5,996	0.53	1,822	0.18	
1860	延所得稅資產-非流動	二及四.14	1,477	0.13	8,831	0.86	3420 累積換算調整數	二及四.4	9,429	0.83	1,822	0.18	
1880	其他資產－其他	六	28,673	2.52	27,616	2.70	3430 未認列為退休金成本之淨損失	二及四.9	(3,433)	(0.30)	-	-	
18XX	其他資產合計		80,651	7.09	85,291	8.33	3XXX 股東權益合計		639,154	56.26	621,190	60.72	
1XXX	資產總計		\$1,136,162	100.00	\$1,023,168	100.00	負債及股東權益總計		\$1,136,162	100.00	\$1,023,168	100.00	

董事長：林延生

經理人：林延生

會計

聯合骨科器材股份有限公司
損益表
中華民國一〇一年一月一日至六月三十日
及中華民國一〇〇年一月一日至六月三十日
(金額除每股盈餘外，均以新台幣仟元為單位)

代碼	科 目	附註	一〇一年上半年度		一〇〇年上半年度	
			金 額		金 額	%
	營業收入	二、四.12 及五.1				
4110	銷貨收入		\$404,309	101.97	\$347,408	101.81
4170	減：銷貨退回		(5,921)	(1.49)	(2,230)	(0.65)
4190	銷貨折讓		(1,887)	(0.48)	(3,962)	(1.16)
4100	營業收入淨額		396,501	100.00	341,216	100.00
5000	營業成本	四.13 及五.2	176,985	44.64	181,103	53.08
5910	營業利		219,516	55.36	160,113	46.92
5920	減：未實現銷貨利	二	(38,829)	(9.79)	(19,731)	(5.78)
5930	加：已實現銷貨利	二	23,199	5.85	17,699	5.19
5910	營業利		203,886	51.42	158,081	46.33
6000	營業費用	四.9 及四.13	160,742	40.55	136,733	40.08
6100	推銷費用		64,880	16.37	55,172	16.17
6200	管理費用		38,887	9.81	34,558	10.13
6300	研發費用		56,975	14.37	47,003	13.78
6900	營業利益		43,144	10.88	21,348	6.25
	營業外收入及利益					
7110	利息收入		152	0.04	149	0.04
7120	權益法認列之投資收益	二及四.4	-	-	11,012	3.23
7130	處分固定資產利益		-	-	66	0.02
7160	兌換利益	二	-	-	2,198	0.64
7480	項收入		5,497	1.38	4,334	1.27
7100	營業外收入及利益合計		5,649	1.42	17,759	5.20
	營業外費用及損失					
7510	利息支出		2,024	0.51	1,440	0.42
7520	權益法認列之投資損失	二及四.4	1,170	0.30	-	-
7530	處分固定資產損失		53	0.01	-	-
7560	兌換損失	二	2,114	0.53	-	-
7650	金融負債評價損失	二及十一	7	-	42	0.01
7880	項支出		-	-	6	-
7500	營業外費用及損失合計		5,368	1.35	1,488	0.43
7900	稅前淨利		43,425	10.95	37,619	11.02
8110	所得稅費用	二及四.14	(11,914)	(3.00)	(8,300)	(2.43)
9600	本期淨利		\$31,511	7.95	\$29,319	8.59
9750	基本每股盈餘(元)	二及四.16				
	稅前淨利		\$0.94		\$0.81	
	所得稅費用		(0.26)		(0.18)	
	本期淨利		\$0.68		\$0.63	

(請參閱財務報表附註)

董事長：林延生

經理人：林延生

會計主管：彭友杏

聯合骨科器材股份有限公司
股東權益變動表
中華民國一〇一年一月一日至六月三十日
及中華民國一〇〇年一月一日至六月三十日

單位：新台幣仟元

說 明	股 本	資 本 公 積	保 留 盈 餘			累 積 換 算 調 整 數	未 認 列 為 退 休 金 成 本 之 淨 損 失	合 計
			法 定 盈 餘 公 積	未 分 配 盈 餘	小 計			
民國一〇〇年一月一日餘額	\$463,625	\$118,178	\$4,741	\$35,054	\$39,795	\$1,177	\$-	\$622,775
民國九十九年度盈餘分配：								
提列法定盈餘公積			3,505	(3,505)	-			-
發放現金股利				(31,549)	(31,549)			(31,549)
民國一〇〇年上半年度淨利				29,319	29,319			29,319
累積換算調整數						645		645
民國一〇〇年六月三十日餘額	<u>\$463,625</u>	<u>\$118,178</u>	<u>\$8,246</u>	<u>\$29,319</u>	<u>\$37,565</u>	<u>\$1,822</u>	<u>\$-</u>	<u>\$621,190</u>
民國一〇一年一月一日餘額	\$463,625	\$118,178	\$8,246	\$57,960	\$66,206	\$11,675	\$(3,433)	\$656,251
民國一〇〇年度盈餘分配：								
提列法定盈餘公積			5,796	(5,796)	-			-
發放現金股利				(46,362)	(46,362)			(46,362)
民國一〇一年上半年度淨利				31,511	31,511			31,511
累積換算調整數						(2,246)		(2,246)
民國一〇一年六月三十日餘額	<u>\$463,625</u>	<u>\$118,178</u>	<u>\$14,042</u>	<u>\$37,313</u>	<u>\$51,355</u>	<u>\$9,429</u>	<u>\$(3,433)</u>	<u>\$639,154</u>

(請參閱財務報表附註)

董事長：林延生

經理人：林延生

會計主管：彭友杏

聯合骨科器材股份有限公司
現金流量表
中華民國一〇一年一月一日至六月三十日
及中華民國一〇〇年一月一日至六月三十日

單位：新台幣仟元

項 目	一〇一年上半年度	一〇〇年上半年度
營業活動之現金流量：		
本期淨利	\$31,511	\$29,319
調整項目：		
折	19,221	13,353
各項提	6,357	5,550
處分固定資產淨損失(利益)	53	(66)
採權益法認列投資損失(利益)	1,170	(11,012)
營業資產及負債之淨增減變動		
公平價值變動列入損益之金融資產－流動	7	-
應收票據	(35)	980
應收帳款	(8,081)	4,073
應收關係人帳款	(22,224)	(23,358)
存貨	(3,348)	(7,380)
其他流動資產	4,451	10,211
延所得稅資產	4,134	3,790
公平價值變動列入損益之金融負債－流動	-	42
應付票據	(5,421)	1,314
應付帳款	(3,152)	9,318
應付關係人帳款	(1,060)	(345)
應付所得稅	1,180	(1,908)
應付費用	(9,368)	(7,340)
其他流動負債	8,683	401
應計退休金負債	(642)	849
延貸項-聯屬公司間利益	15,630	2,032
其他負債-其他	(2,167)	(67)
營業活動之現金流入	<u>36,899</u>	<u>29,756</u>
投資活動之現金流量：		
購置無形資產	(3,676)	(9,974)
購置固定資產	(77,595)	(47,540)
受限制資產增加數	(15)	(3,802)
存出保證金(增加)減少數	(427)	75
延資產增加數	(8,173)	(6,128)
出售固定資產價款	-	95
投資活動之現金流出	<u>(89,886)</u>	<u>(67,274)</u>
融資活動之現金流量：		
短期借款增加(減少)數	20,000	(20,000)
長期借款增加數	7,997	53,545
融資活動之現金流入	<u>27,997</u>	<u>33,545</u>
本期現金及約當現金減少數	(24,990)	(3,973)
現金及約當現金期初餘額	91,886	134,434
現金及約當現金期末餘額	<u>\$66,896</u>	<u>\$130,461</u>
現金流量資訊之補充揭露：		
本期支付利息(不含資本化利息)	<u>\$2,027</u>	<u>\$1,372</u>
本期支付所得稅	<u>\$6,599</u>	<u>\$6,418</u>
部份影響現金流量之投資及融資活動：		
購置固定資產	\$82,258	\$61,037
加：期初應付設備款	-	-
減：期 應付設備款	(4,663)	(13,497)
本期購置固定資產付現數	<u>\$77,595</u>	<u>\$47,540</u>
不影響現金流量之投資及理財活動：		
一年內到期之長期借款	<u>\$55,148</u>	<u>\$30,260</u>
累積換算調整數	<u>\$(2,246)</u>	<u>\$645</u>
現金股利	<u>\$46,362</u>	<u>\$31,549</u>

(請參閱財務報表附註)

董事長：林延生

經理人：林延生

會計主管：彭友杏

聯合骨科器材股份有限公司
財務報表附註
中華民國一〇一年六月三十日
及中華民國一〇〇年六月三十日
(金額除另予註明外，均以新台幣仟元為單位)

一、公司沿革及業務範圍

本公司於民國82年3月5日 准設立於新竹科學園區，經歷次增資，截至民國101年6月30日，實收資本額為463,625仟元。主要從事研究、開發、生產、製造、銷售骨科用人工植入物，骨科外科醫療器材及其製造設備、特殊金屬及塑膠材料，及前項各種產品之進出口貿易業務。

本公司於民國93年7月5日經主管機關核准在中華民國財團法人證券櫃檯買賣中心以上櫃股票交易，並於同年9月29日掛牌交易。

本公司於民國101年及100年6月30日之員工人數分別為301人及250人。

二、重要會計政策之彙總說明

本財務報表係依照證券發行人財務報告編製準則、商業會計法及商業會計處理準則中與財務會計準則相關之規定暨一 公認會計原則編製，重要會計政策彙總說明如下：

1. 約當現金

約當現金係指同時具備下列條件之短期且具高度流動性之投資：

- (1)隨時可轉換成定額現金者。
- (2)即將到期且利率變動對其價值之影響甚少者。

2. 金融資產及金融負債

本公司依財務會計準則公報第三十四號「金融商品之會計處理準則」及證券發行人財務報告編製準則之規定將金融資產分類為公平價值變動列入損益之金融資產，金融負債為公平價值變動列入損益之金融負債。

聯合骨科器材股份有限公司財務報表附註(續)
(金額除另與註明外，均以新台幣仟元為單位)

本公司購買或出售之金融資產及負債，原始認列以公平價值加計取得或發行之交易成本衡量。對於取得及發生之主要目的為短期內出售或再買回之交易目的金融資產或負債及非避險工具之衍生性商品分類為公平價值變動列入損益之金融資產及負債，其續後評價係以公平價值衡量且公平價值變動認列於當期損益。上市(櫃)公司股票、可轉換公司債及封閉型基金係以資產負債表日公開市場之收盤價為公平價值；開放型基金則按資產負債表日每單位受益憑證淨資產價值為公平價值。

3. 應收款項之減損評估

本公司應收款項之減損評估係首先確認是否存在客觀證據顯示重大個別應收款項發生減損，重大個別應收款項存在客觀證據顯示發生減損者，應個別評估其減損金額，其餘存在客觀證據顯示發生減損之非屬重大之應收款項，以及無減損客觀證據之應收款項，將具類信用風險特徵者納入群組，分別評估該組資產之減損。

4. 存貨

存貨以取得成本為入帳基礎，成本係採加權平均法計價。

存貨係以成本與淨變現價值孰低評價，比較成本與淨變現價值時除同類存貨外採逐項比較法。淨變現價值係指在正常情況下之估計售價減除至完工尚需投入之成本及銷售費用後之餘額。

5. 採權益法之長期股權投資

持有被投資公司有表決權之股權比例達20%以上或具有重大影響力者，採權益法評價。採權益法評價之長期股權投資，帳列投資成本與股權淨值間之差額按五年平均分攤。惟自民國95年1月1日起該差額不再攤銷，新增之差額比照財務會計準則公報第二十五號「企業合併—購買法之會計處理」有關收購成本分之步驟予以分析處理，其中屬於商譽部分不得攤銷。

取得股票股利時，僅註記增加之股數，重新計算每股成本。股票出售時按加權平均法計算成本及出售損益。

如持有海外被投資公司股權按權益法評價時，被投資公司之財務報表以功能性外幣編製，轉換為台幣財務報表時，其因換算產生之差額，列為「累積換算調整數」作為被投資公司股東權益之調整項目，本公司依持股比例承認之，並作為本公司股東權益之調整項目。

本公司與採權益法評價之被投資公司間順流交易所產生之未實現損益，若本公司對被投資公司具有控制能力者，則全數予以銷除，俟實現始認列損益；若本

聯合骨科器材股份有限公司財務報表附註(續)
(金額除另與註明外，均以新台幣仟元為單位)

公司對被投資公司不具有控制能力者，則按期 持股比例予以銷除。

本公司與採權益法評價之被投資公司間 流交易所產生之未實現損益，皆按約當持股比例予以銷除。

本公司對採權益法評價之被投資公司間 流交易所產生之未實現損益，按約當持股比例相 後之比例銷除；但對各被投資公司均擁有控制能力時，則按對產生損益之被投資公司約當持股比例銷除。

投資公司若因認列被投資公司之虧損而致對該被投資公司之長期投資及 款之帳面餘額為負數時，其投資損失之認列以使對該公司投資及 款之帳面餘額降至 為限。但若有下列情形之一者，應按持股比例繼續認列投資損失：

- (1) 投資公司意圖繼續支持被投資公司。
- (2) 被投資公司之虧損係屬短期性質，有充分之證據 示將於未來短期回復獲利之營運。

若因此而致對該公司投資及 款之帳面價值發生貸方餘額時，在資產負債表中應列為負債。 後被投資公司如有盈餘時，仍依權益法處理，惟如過去有未認列之投資損失應俟彌補未認列之損失後，再 復採用權益法認列損益。

本公司合併財務報表編製係依財務會計準則公報第七號「合併財務報表」之規定，對由本公司直接或間接持有表決權股份超過 50% 以上者，或雖未超過 50% 但對其具有實質控制能力者，均編入合併財務報表。

6. 固定資產

固定資產均於購建時以成本入帳，重大改良及更新作為資本支出，列入固定資產；修理及維護支出，則列為當年度費用。 為新建及擴建工程及設備非以現金增資款支應之預付款項，於發生貸款至資產達到可供使用狀 前之利息支出均予資本化。當其價值發生重大減損時，依資產減損規定處理。

折 按估計之 用年限並預留 值一年以直線法計算提列。另已達 用年限而繼續使用之設備，再按估計之 用年限，並預留 值一年以直線法計算折 。固定資產處分或報 時，其成本及相關之累計折 及減損均自帳上予以減除，其產生之損益依其性質列為營業外收入及利益或營業外費用及損失。

7. 無形資產

本公司適用財務會計準則公報第三十七號「無形資產之會計處理準則」。原始認列無形資產時，係以成本衡量。無形資產於原始認列後，以其成本加依法令

聯合骨科器材股份有限公司財務報表附註(續)
(金額除另與註明外，均以新台幣仟元為單位)

規定重估增值，再減除累計 銷及累計減損之金額作為帳面價值。

本公司評估無形資產 用年限屬有限 用年限。

有限 用年限之無形資產之可 銷金額於 用年限期間，按合理而有系統之方法 銷，並於無形資產有 象 示減損時，進行減損測試。

8. 延費用

延費用主要係提供醫院手術用工具，以取得之成本入帳，採直線法分3年平均 銷。

9. 退休金

(1) 本公司訂有員工退休辦法，自民國87年1月起依勞動基準法規定設立勞工退休準備金監督委員會，每月按薪資總額一定比率提撥退休準備金，存入臺灣銀行退休基金專戶。由於上述退休準備金係以退休準備金監督委員會名義存入，與本公司完全分離，故未列入上開財務報表中。

(2) 勞工退休金條例自民國94年7月1日起施行，並採確定提撥制。實施後員工得選擇適用「勞動基準法」有關之退休金規定，或適用該條例之退休金制度並保留適用該條例前之工作年資。對適用該條例之員工，本公司每月負擔之員工退休金提撥率，不得低於員工每月薪資6%。

(3) 本公司依照財務會計準則公報第十八號「退休金會計處理準則」進行退休金精算，其累積給付義務超過退休基金資產公平價值部分，於資產負債表認列最低退休金負債。有關未認列過 性淨給付義務係按5年採直線法 銷，退休金損益係按預期員工之平均 餘年限採直線法 銷。屬確定提撥退休辦法者，依權益發生基礎，將其每期提繳之退休金基金數認列為當期費用。

10. 所得稅

本公司依財務會計準則公報第二十二號「所得稅之會計處理準則」之規定對所得稅之處理採 期間與同期間之所得稅分 。將應課稅 時性差異所產生之所得稅影響數列為 延所得稅負債，與將可減除 時性差異、虧損扣抵及所得稅抵減所產生之所得稅影響數認列為 延所得稅資產，再評估其 延所得稅資產之可實現性，估列其備抵評價金額。 延所得稅資產或負債依其相關資產或負

聯合骨科器材股份有限公司財務報表附註(續)
(金額除另與註明外，均以新台幣仟元為單位)

債之分類劃分為流動或非流動項目，無相關之資產負債者，依預期回轉期間之長短期劃分為流動或非流動項目。

本公司未分配盈餘加百分之十營利事業所得稅部分，於股東會決議分配盈餘之日列為當期費用。

本公司所得稅抵減之會計處理依財務會計準則公報第十二號「所得稅抵減之會計處理準則」之規定處理，因購置設備或技術、研究發展、人才培訓及股權投資等所產生之所得稅抵減採當期認列法處理。

配合民國95年1月1日開始實施之「所得稅基本稅額條例」，本公司依其規定計算基本稅額，並與按所得稅法規定計算之應納稅額兩者相較擇其高者估列為當期所得稅。另本公司於評估延所得稅資產可實現性時，亦將未來年度應納之最低所得稅稅額納入考量。

11. 法定盈餘公積及資本公積

(1) 資本公積

依公司法規定，公司無虧損者，始得將資本公積(限於超過票面金額發行股票所得之溢額及受領與之所得)之全部或部分撥充為資本，惟依民國101年1月4日公修訂之公司法規定，亦可將前述性質之資本公積予以分配現金。

(2) 法定盈餘公積

依公司法規定，應就稅後淨利提撥百分之十為法定盈餘公積，直至與實收資本額相等為止。

依民國101年1月4日新公佈之公司法修正修文，法定盈餘公積得用於公司彌補虧損；在公司無虧損時，得將法定盈餘公積按股東原有股份之比例發給新股或現金，惟以法定盈餘公積發給新股或現金者，以該項公積超過實收資本額百分之二十五之部分為限。

12. 收入認列

銷貨收入原則上於獲利過程完成時認列，其條件為(一)取得具有說服力之證據證明雙方交易存在；(二)貨物之所有權及風險已移轉；(三)價格係屬於固定或可決定；(四)價款收現性可全理確定。

13. 外幣交易及外幣財務報表之換算

(1) 本公司之交易事項係以新台幣為記帳單位。以外幣為計價基準之非衍生性商品交易事項，係按交易發生時之匯率折算新台幣金額入帳。外幣貨幣性

聯合骨科器材股份有限公司財務報表附註(續)
(金額除另與註明外，均以新台幣仟元為單位)

資產或負債於資產負債表日按該日之即期匯率予以調整，因調整而產生之兌換差額列為當期損益。外幣非貨幣性資產或負債於資產負債表日依公平價值衡量者，兌換差額列為股東權益調整項目；其屬公平價值變動認列為當期損益者，兌換差額列為當期損益；若其係依成本衡量者，則按交易日之歷史匯率衡量。至於結清外幣債權或債務所產生之兌換差額，則均列為當期損益。

- (2) 本公司以權益法評價之國外轉投資事業外幣財務報表，係依下列基礎換算為新台幣：所有資產及負債係以資產負債表日匯率換算；股東權益中除期初保留盈餘以上年度期 換算後餘額結轉外，餘均按歷史匯率換算；損益科目則依當期加權平均匯率換算。對於國外轉投資事業外幣財務報表換算所產生之兌換差額，依投資比例認列外幣換算調整數，並單獨列示於股東權益項下。

14. 政府補助

接受政府 助應合理確定能同時符合下列兩要件，始於財務報表認列政府補助收入，並依配合原則認列其相關成本。

- (1) 能符合政府 助之相關條件。
- (2) 可收到該項政府 助。

15. 基本每股盈餘

基本每股盈餘係指屬普通股股東之當期淨利除以當期普通股加權平均流通在外股數所計算之每股盈餘。

16. 資產減損

本公司於每一資產負債表日評估所有適用三十五號公報之資產是否有減損象，如有減損 象，則進行減損測試，依公報規定以個別資產或資產所屬之現金產生單位進行測試。減損測試結果如資產(或資產所屬現金產生單位)之帳面價值大於可回收金額，則須認列減損損失，而可回收金額則為淨公平價值及使用價值之較高者；反之，若於資產負債表日有證據 示資產於以前年度認列之減損損失可能已不存在或減少時，應重新評估可回收金額，若可回收金額因資產之估計服務潛能變動而增加時，減損應予 轉，惟 轉後帳面價值不可超過資產在未認列減損損失情況下，減除應提列折 或 銷後之帳面價值。減損損失及減損 轉利益列為營業外收支。

17. 衍生性金融商品交易

聯合骨科器材股份有限公司財務報表附註(續)
(金額除另與註明外，均以新台幣仟元為單位)

本公司從事遠期外匯合約等衍生性金融商品交易，以規避匯率變動風險。此類衍生性金融商品原始認列與續後衡量皆以公平價值為基礎，當公平價值為正時則認列為資產，為負時則認列為負債。

當不符合避險會計的條件時，衍生性金融商品公平價值變動部分則認為當期損益。

18. 員工分紅及董監酬勞

依財團法人中華民國會計研究發展基金會於民國96年3月16日發 之(96)基字第052號函之規定，員工分紅及董監酬勞應視為費用，而非盈餘之分配。

19. 期中財務報表之表達及揭露

本公司期中財務報表之表達及揭露採用財務會計準則公報第二十三號規定編製。

20. 營運部門資訊

營運部門係同時符合下列特性之企業組成單位：(1)從事可獲得收入並發生費用之經營活動、(2)營運結果定期由企業之營運決策者複核，以制定分配予該部門資源之決策，並評估該部門之績效、(3)具個別分離之財務資訊。本公司選擇僅於合併財務報表揭露部門資訊。

三、會計變動之理由及其影響

1. 金融商品

本公司自民國 100 年 1 月 1 日起，採用第三次修訂之財務會計準則公報第三十四號「金融商品之會計處理準則」規定。前述變動對民國 100 年上半年度之淨利無重大影響。

2. 營運部門資訊

自民國 100 年 1 月 1 日起，採用新發 財務會計準則公報第四十一號「營運部門資訊之揭露」之規定處理營運部門資訊之揭露，該號公報係取代財務會計準則公報第二十號「部門別財務資訊之揭露」，並選擇僅於合併財務報表揭露之。

聯合骨科器材股份有限公司財務報表附註(續)
 (金額除另與註明外，均以新台幣仟元為單位)

四、重要會計科目之說明

1. 現金及約當現金

	101.6.30	100.6.30
庫存現金	\$50	\$195
支票存款	2,116	131
活期存款	64,730	130,135
合 計	<u>\$66,896</u>	<u>\$130,461</u>

2. 應收帳款

	101.6.30	100.6.30
應收帳款	\$139,579	\$109,270
減：備抵 帳	(1,503)	(1,503)
應收帳款淨額	<u>\$138,076</u>	<u>\$107,767</u>

聯合骨科器材股份有限公司財務報表附註(續)
(金額除另與註明外，均以新台幣仟元為單位)

3. 存 貨

	101.6.30	100.6.30
商 品	\$532	\$1,073
製 成 品	100,715	93,406
在 製 品	58,213	52,325
原 料	33,910	42,597
在途存貨	1,775	-
合 計	195,145	189,401
減：備抵存貨 價及 損失	(6,004)	(6,004)
淨 額	<u>\$189,141</u>	<u>\$183,397</u>

本公司民國101年及100年上半年度之銷貨成本包括存貨 及 價損失均為0仟元。

4. 採權益法之長期股權投資

<u>被投資公司名稱</u>	<u>101.6.30</u>	<u>100.6.30</u>	<u>持股比率%</u>
United Medical (B.V.I.) Corporation	<u>\$121,885</u>	<u>\$121,411</u>	100.00

(1) 本公司經經濟部投資審議委員會核准投資大陸之額度為美金 8,900 仟元，截至民國 101 年 6 月 30 日止投資額度已全數執行，本公司對大陸之投資係先投資 United Medical (B.V.I.) Corporation，再間接透過投資 Lemax Co., Ltd. 後轉投資聯合醫療儀器有限公司及聯貿醫療用品技術(上海)有限公司分別為美金 5,000 仟元(合台幣 159,690 仟元)及美金 3,900 仟元(合台幣 125,965 仟元)。

(2) 本公司採權益法評價之被投資公司，係依經會計師查核之財務報表，按約當持股比例認列相關損益如下：

	<u>101 年上半年度</u>	<u>100 年上半年度</u>
投資(損失)利益(含未實現銷貨 利之 銷除)	\$(1,170)	\$11,012
累積換算調整數	(2,246)	645

(3) 本公司對上述權益法評價之被投資公司均已納入編製本公司民國 101 年及 100 年上半年度之合併財務報表編製個體中。

5. 固定資產

聯合骨科器材股份有限公司財務報表附註(續)
(金額除另與註明外，均以新台幣仟元為單位)

	101.6.30		100.6.30	
	成 本	累計折	成 本	累計折
土地	\$41,855	\$-	\$27,182	\$-
房屋及建	91,299	2,565	68,405	442
機器設備	276,752	125,957	248,411	114,068
模具設備	10,172	3,106	3,135	1,808
資訊設備	8,070	3,073	7,084	2,533
生財器具	8,933	3,627	9,091	2,804
運 設備	6,445	1,758	6,445	684
租賃改良	9,330	3,548	4,872	2,192
其他設備	16,474	7,505	12,387	4,886
預付設備款	58,836	-	14,292	-
合 計	\$528,166	\$151,139	\$401,304	\$129,417

(1) 上項固定資產提供作為銀行借款之擔保情形，請參閱附註六。

(2) 本公司民國101年及100年上半年度無利息資本化之情形。

6. 短期借款

	101.6.30		100.6.30	
	利率區間	金 額	利率區間	金 額
金融機構				
信用借款	1.75%-1.78%	\$20,000	-	\$-

7. 應付費用

	101.6.30	100.6.30
應付薪資及獎金	\$34,319	\$28,852
應付銷售服務費	25,772	23,061
應付其他費用	16,200	13,289
合 計	\$76,291	\$65,202

應付銷售服務費主係本公司與多家經銷商簽訂諮詢及委任合約書，依合約規定經銷商對指定代理客戶提供服務如手術前諮詢及跟刀服務、情報收集、提供市場資料和數據及維繫客戶關係之各項活動等。民國101年及100年上半年度本公司依約所認列之諮詢及委任費用支出分別計39,747仟元及32,892仟元。

8. 長期借款

貸款對象	期限	利率%	借款金額		說 明
			101.6.30	100.6.30	

聯合骨科器材股份有限公司財務報表附註(續)
(金額除另與註明外，均以新台幣仟元為單位)

合作金庫	96.11.27- 101.11.27	1.995	\$2,000	\$6,000	借款金額18,000仟元，自97年11月27日起還第一期款，分9期平均每半年還本金2,000仟元。
	97.12.17- 102.12.17	1.995	3,333	5,556	借款金額10,000仟元，自98年12月17日起還第一期款，分9期平均每半年還本金1,111仟元。
	99.06.21- 104.06.21	1.995	12,706	16,941	借款金額18,000仟元，自100年6月21日起還第一期款，分17期平均每3個月還本金1,059仟元。
中信銀行	98.11.03- 103.11.03	1.80	26,865	29,085	借款金額32,600仟元，自98年12月3日起償還第一期款，每月償還185仟元，餘本金到期全數償還。
	98.11.12- 103.11.12	1.80	400	400	借款金額400仟元，本金到期一次償還。
	101.04.24- 106.04.27	1.80	16,760	-	借款金額17,000仟元，每月還本120仟元，餘額到期清償。
台新銀行	99.10.01- 101.09.30	2.02	15,000	15,000	借款金額15,000仟元，本金到期一次償還。
經濟部工業局	98.05.14- 104.07.15	1.00	39,813	49,000	借款金額49,000仟元，自100年10月15日起還第一期款，分16期平均每3個月還本金3,063仟元。
台灣中小企銀	100.03.02- 105.03.02	2.245	25,125	31,825	借款金額33,500仟元，自100年6月2日起還第一期款，分20期平均每3個月還本金1,675仟元。
	100.03.18- 105.03.18	2.045	25,305	27,000	借款金額27,000仟元，自101年4月18日起還第一期款，分16期平均每3個月還本金1,688仟元。
	100.08.15- 110.08.15	2.045	28,000	-	借款金額28,000仟元，自103年11月15日起還第1期款，分28期平均每3個月還本金1,000仟元。
	101.03.16- 105.03.18	2.045	8,745	-	借款金額9,340仟元，自101年04月15日起還第1期款595仟元，其餘分15期平均每3個月還本金583仟元。
合計			204,052	180,807	
減：一年內到期之長期借款			(55,148)	(30,260)	
淨額			\$148,904	\$150,547	

(1) 上項借款提供抵押擔保情形，請參閱附註六。

(2) 本公司向經濟部工業局所借貸之款項，係由合作金庫銀行提供保證，另該借款於民國100年度起開立票據分期償還支付。

9. 退休金

聯合骨科器材股份有限公司財務報表附註(續)
(金額除另與註明外，均以新台幣仟元為單位)

本公司以民國 100 年及 99 年 12 月 31 日為衡量日完成精算，依財務會計準則公報第十八號「退休金會計處理準則」之規定認列 延退休金成本及應計退休金負債。民國 101 年及 100 年上半年度認列淨退休金成本分別為 1,224 仟元及 1,402 仟元，民國 101 年及 100 年 6 月 30 日認列應計退休金負債分別為 18,416 仟元及 14,717 仟元。民國 101 年及 100 年 6 月 30 日專戶所 存於台灣銀行之退休準備金餘額分別為 17,981 仟元及 16,124 仟元。

另自民國 94 年 7 月 1 日起，本公司員工選擇新制之勞工退休金條例，於民國 101 年及 100 年上半年度依前條例規定提撥之金額分別為 4,006 仟元及 3,331 仟元。

10. 股本

本公司額定股本訂為 600,000 仟元，每股面額 10 元，分為 60,000 仟股，均為普通股。截至民國 101 年及 100 年 6 月 30 日止，實收股本為 463,625 仟元，每股面額 10 元，分為 46,363 仟股。

11. 盈餘分配

- (1) 依本公司章程規定，每年決算之盈餘，除依法繳納營利事業所得稅及彌補以往年度虧損外，應先提撥10%法定盈餘公積及就當年度發生之股東權益減項金額提列特別盈餘公積後，就其中提撥12%為員工紅利，2%為董監事酬勞金，其餘連同以前年度未分配盈餘提撥50%~100%做為股東股利(其中20%以現金股利方式發放)。
- (2) 有關本公司於民國101年6月12日及民國100年6月22日股東會決議之民國100年度及99年度盈餘分配案決議分配項目及金額如下：

	100 年度	99 年度
法定盈餘公積	\$5,796 仟元	\$3,505 仟元
現金股利	46,362 仟元 (每股 1 元)	31,549 仟元 (每股 0.68 元)

- (3) 本公司民國101年及100年上半年度員工紅利及董監酬勞估列金額分別為4,288仟元及5,968仟元，其估列基礎係以截至101年及100年上半年度之稅後淨利，考量法定盈餘公積等因素後，以章程所定之成數為基礎估列(以12%及2%估列)，並認列為本年度之費用，惟若 後股東會決議實際配發金額與估列數有差異時，則列為次年度之損益。
- (4) 本公司民國101年及100年股東常會決議實際配發員工紅利及董監酬勞合計分別為7,303仟元及4,417仟元，與民國100年及99年度財務報告認列之員工紅利及董監酬勞分別為7,337仟元及4,580仟元，差異(34)仟元及(163)仟元，已列為民國101年及100年度之損益。

聯合骨科器材股份有限公司財務報表附註(續)
(金額除另與註明外，均以新台幣仟元為單位)

(5) 有關101年董事會決議通過之100年度盈餘分配案及股東會決議配發之員工紅利及董監酬勞等相關訊息，可至公開資訊觀測站中查詢。

12. 營業收入

營業收入包括：

	101年上半年度	100年上半年度
商品銷售	\$404,056	\$346,944
勞務收入	253	464
合計	404,309	347,408
減：銷貨退回或折讓	(7,808)	(6,192)
營業收入淨額	\$396,501	\$341,216

13. 營業成本及營業費用

本公司民國101年及100年上半年度發生之用人、折、折及銷費用功能別彙總表如下：

	101.1.1-101.6.30			100.1.1-100.6.30		
	屬於營業 成本者	屬於營業 費用者	合計	屬於營業 成本者	屬於營業 費用者	合計
	用人費用					
薪資費用	\$38,326	\$50,692	\$89,018	\$31,712	\$45,024	\$76,736
勞健保費用	3,614	3,699	7,313	2,806	3,139	5,945
退休金費用	2,990	2,240	5,230	2,237	2,496	4,733
其他用人費用	1,363	1,010	2,373	1,131	904	2,035
折費用	13,770	5,451	19,221	9,135	4,218	13,353
銷費用	-	6,357	6,357	-	5,550	5,550

14. 所得稅

(1)① 延所得稅資產與負債：	101.6.30	100.6.30
a. 延所得稅資產總額	\$40,928	\$53,137
b. 延所得稅負債總額	\$(12)	\$-
c. 延所得稅資產之備抵評價金額	\$(32,850)	\$(37,040)

② 民國101年及100年6月30日之延所得稅資產及負債明細如下：

101.6.30	100.6.30
----------	----------

聯合骨科器材股份有限公司財務報表附註(續)
(金額除另與註明外，均以新台幣仟元為單位)

	時性差異	稅 額	時性差異	稅 額
延所得稅資產－流動				
未實現聯屬公司間利益	\$38,829	\$6,601	\$19,734	\$3,355
未實現兌換(利益)損失	(71)	(12)	2,382	405
存貨 價及 損失	6,004	1,021	6,004	1,020
延職工福利	1,240	211	745	127
研發抵減及投資抵減		-		3,506
小 計		7,821		8,413
減：備抵 延所得稅資產評價		(1,232)		(1,147)
延所得稅資產－流動淨額		<u>\$6,589</u>		<u>\$7,266</u>
延所得稅資產－非流動				
延職工福利	\$720	\$123	\$2,480	\$422
權益法認列之國外投資損失	173,199	29,444	166,066	28,231
未實現除 成本	1,800	306	-	-
未實現退休金費用	10,990	1,868	-	-
研發抵減及投資抵減		1,354		16,071
小 計		33,095		44,724
減：備抵 延所得稅資產 評價－非流動		(31,618)		(35,893)
延所得稅資產－非流動淨額		<u>\$1,477</u>		<u>\$8,831</u>

101年上半年度 100年上半年度

③ 所得稅利益(費用)之構成項目：

繼續營業部門之當期所得稅費用	\$5,028	\$2,056
時性差異所產生之 延所得稅(利益)費用		
未實現兌換(損)益	(234)	1,790
未實現金融資產損失	(1)	-
延職工福利	88	127
依權益法認列之投資(損失)利益	(199)	1,872
聯屬公司間未實現利益	(2,657)	(346)
未實現退休金費用	748	-
備抵所得稅資產本期減少數	(437)	(799)
研發抵減及投資抵減	9,327	1,147
補繳以前年度稅款	-	1,379
未分配盈餘加 10%所得稅	580	-
以前年度所得稅(高)低估數	(329)	1,074

聯合骨科器材股份有限公司財務報表附註(續)
(金額除另與註明外，均以新台幣仟元為單位)

預計所得稅費用	\$11,914	\$8,300
---------	----------	---------

④ 當期應付所得稅計算如下：

	101年上半年度	100年上半年度
稅前淨利	\$43,425	\$37,619
依稅法應行調整項目：		
依權益法認列之投資損失(利益)	1,170	(11,012)
聯屬公司間未實利益	15,630	2,035
未實現兌換淨損(益)	1,380	(10,530)
未實現金融資產損失	7	-
未實現退休金費用	(4,398)	-
提撥福利金稅務申報 除數	(520)	(745)
交際費超限數	273	4,745
其他稅務調整數	1,118	2,081
課稅所得額	\$58,085	\$24,193
依據課稅所得額估列之應納稅額	\$9,874	\$4,113
加：以前年度應付所得稅多估數	2,500	1,379
加：未分配盈餘加 10%所得稅	580	-
減：研發抵減及投資抵減	(4,846)	(2,056)
小 計	8,108	3,436
減：扣繳稅額	(14)	(15)
應付所得稅	\$8,094	\$3,421

(3) 本公司營利事業所得稅結算申報業經稅 機關核定至98年度。

(4) 本公司截至民國101年6月30日止，適用 進產業升級條例「民營製造購置自動化生產設備或技術適用投資抵減辦法」及「股份有限公司研究與發展、人才培訓及建立國際品牌形象支出適用投資抵減」之規定，尚未抵減所得稅之金額如下：

發生年度	核定或申報可抵減稅額	未抵減稅額	最後抵減年度
98年	5,728	1,354	102年(已核定)

(5) 兩稅合一相關資訊

	101.6.30	100.6.30
可扣抵稅額帳戶餘額	\$12,066	\$16,133

100 年度 99 年度

聯合骨科器材股份有限公司財務報表附註(續)
(金額除另與註明外，均以新台幣仟元為單位)

實際盈餘分配之稅額扣抵比率	20.48%	20.48%
---------------	--------	--------

(6) 未分配盈餘相關資訊：

	101.6.30	100.6.30
87 年度以後	\$37,313	\$29,319

15. 資本公積

	101.6.30	100.6.30
股本溢價	\$118,178	\$118,178

16. 基本每股盈餘

(1) 加權平均股數：

	101 年上半年度	100 年上半年度
加權平均流通在外普通股股數	46,363 仟股	46,363 仟股

(2) 基本每股盈餘：

	101 年上半年度	100 年上半年度
稅前淨利	\$43,425	\$37,619
所得稅費用	(11,914)	(8,300)
本期淨利	\$31,511	\$29,319
基本每股盈餘(元)	101 年上半年度	100 年上半年度
稅前淨利	\$0.94	\$0.81
所得稅費用	(0.26)	(0.18)
本期淨利	\$0.68	\$0.63

五、關係人交易事項

(一) 關係人之名稱及關係

關係人名稱	與本公司之關係
United Medical (B.V.I.) Corporation	本公司採權益法評價之子公司
Lemax Co., Ltd.	被投資公司(B.V.I.)採權益法評價之子公司
聯合醫療儀器有限公司	被投資公司(Lemax)採權益法評價之子公司
聯貿醫療用品技術(上海)有限公司	被投資公司(Lemax)採權益法評價之子公司

聯合骨科器材股份有限公司財務報表附註(續)
(金額除另與註明外，均以新台幣仟元為單位)

林春生

本公司董事

(二) 與關係人之交易事項

1. 銷 貨

	101年上半年度		100年上半年度	
	金 額	估本公司 銷貨淨額%	金 額	估本公司 銷貨淨額%
United Medical (B.V.I.) Corporation	\$18,310	4.62	\$34,632	10.15
聯貿醫療用品技術(上海) 有限公司	101,202	25.52	56,468	16.55
合 計	<u>\$119,512</u>	<u>30.14</u>	<u>\$91,100</u>	<u>26.70</u>

本公司銷售大陸地區之產品，其授信政策除考量其實際收款情形外，原則上訂為180天，其餘銷貨條件則與一 外銷客戶無重大差異。

2. 進 貨

	101年上半年度		100年上半年度	
	金 額	估本公司 進貨淨額%	金 額	估本公司 進貨淨額%
United Medical (B.V.I.) Corporation	\$2,594	3.50	\$7,811	8.31
聯貿醫療用品技術(上海) 有限公司	16	0.02	-	-
合 計	<u>\$2,610</u>	<u>3.52</u>	<u>\$7,811</u>	<u>8.31</u>

本公司對關係人United Medical (B.V.I.) Corporation之進貨價格與一 客戶相當，付款條件為按月結算支付。

3. 與關係人之債權債務情形

(1) 應收關係人帳款

關係人名稱	101.6.30		100.6.30	
	金 額	%	金 額	%
United Medical (B.V.I.) Corporation	\$16,780	13.12	\$32,052	36.41
聯貿醫療用品技術(上海) 有限公司	111,142	86.88	55,971	63.59

聯合骨科器材股份有限公司財務報表附註(續)
(金額除另與註明外，均以新台幣仟元為單位)

合 計	\$127,922	100.00	\$88,023	100.00
-----	-----------	--------	----------	--------

(2) 應付關係人帳款

關係人名稱	101.6.30		100.6.30	
	金 額	%	金 額	%
United Medical (B.V.I.) Corporation	\$6,839	99.77	\$8,511	100.00
聯貿醫療用品技術(上海)有限公司	16	0.23	-	-
合 計	\$6,855	100.00	\$8,511	100.00

4. 財產交易

101年上半年度：

關係人名稱	土地、房屋及建		
	合約總價	已付金額	未付金額
林春生	\$25,139	\$25,139	\$-

本公司於民國101年3月經董事會決議通過向林春生先生購買新北市永和區成功路一段82號11樓及11樓之1建物及2個道式平面停車位，合約總價為24,956仟元及相關交易稅等費用183仟元。前述交易價格本公司係參考不動產價報告及鼎信聯合會計師事務所出具向關係人取得不動產價格合理性意見書而訂定。

100年上半年度：

無此交易。

5. 背書保證

本公司為孫公司聯合醫療儀器有限公司背書保證情形，請參閱附註十一之附表二。

六、質押之資產

截至民國101年及100年6月30日提供擔保資產之明細如下：

聯合骨科器材股份有限公司財務報表附註(續)
(金額除另與註明外，均以新台幣仟元為單位)

資產名稱	101.6.30	100.6.30	抵押機構	擔保債務內容
固定資產－土地及建物	\$118,766	\$40,966	中國信託、台灣中 小企銀	綜合授信借款
固定資產－機器設備、其 他設備	88,321	99,202	合作金庫、台灣中 小企銀	綜合授信借款
受限制資產－質押定存單	1,633	863	南科管理局	履約保證金
	14,700	14,700	合作金庫	綜合授信借款
	1,000	1,000	台北海關	進口關稅擔保
受限制資產－活存備償戶	6,713	6,703	台灣中小企銀	綜合授信借款
合 計	<u>\$231,133</u>	<u>\$163,434</u>		

七、重大承諾事項及或有事項

截至民國101年6月30日止，本公司尚有下列重大或有及承諾事項：

1. 本公司向經濟部工業局所借貸之款項，係由合作金庫銀行提供保證，另因該借款所需而開立之票據計39,813仟元。
2. 本公司因承租辦公室及停車位而須於下列年限償付不可 銷之營業租賃租金為：

期 間	金 額
101.7.1-102.6.30	\$4,952
102.7.1~	28,382
合 計	<u>\$33,334</u>

3. 本公司為購買固定資產簽訂之重要合約如下：

項 目	合約總價	已付金額	未付金額
廠房及附屬設備 (二期廠房)	<u>\$107,718</u>	<u>\$25,130</u>	<u>\$82,588</u>

4. 本公司於民國98年12月與金屬工業研究發展中心簽訂技術授權契約書，依約規定金屬工業研究發展中心將「骨科器材鍛造技術」授權予本公司使用，支付相關合約價款內容如下：

聯合骨科器材股份有限公司財務報表附註(續)
(金額除另與註明外，均以新台幣仟元為單位)

項 目	合約總價(未稅)	已付金額	未付金額
技術授權金	\$10,400	\$4,400	\$6,000 (註)

(註)：未付金額業已開立票據。

八、重大之災害損失

無此事項。

九、重大之期後事項

無此事項。

十、其 他

1. 風險政策及避險策略

本公司持有衍生性商品以外之金融商品主要包括：現金及約當現金、銀行借款。本公司藉由該等金融商品以調節營業資金需求。本公司另持有其他金融資產與負債，如因營業活動產生的應收帳款與應付帳款。

本公司亦從事衍生性商品交易，主要包括遠期外匯交易。

本公司金融商品之主要風險為利率變動現金流量風險、匯率風險、信用風險與流動性風險。

利率變動現金流量風險

本公司 露於利率變動現金流量風險主要固定利率及浮動利率之長期銀行借款等。本公司採綜合舉借固定利率與浮動利率借款方式管理其利率風險。

匯率風險

本公司主要之匯率風險係因非功能性貨幣計價之進貨或銷貨而產生之匯率風險。本公司會不定期評估其風險，並使用遠期外匯合約規避之。遠期外匯合約需買進或賣出與被避險項目相同幣別之外幣，本公司原則上不對尚未確定之承諾以遠期外匯合約從事避險。

信用風險

本公司僅與已經核可且信用良好之第三人交易，本公司政策並規定與客戶進行

聯合骨科器材股份有限公司財務報表附註(續)
(金額除另與註明外，均以新台幣仟元為單位)

信用交易前，需經信用確認程序，並持續評估應收帳款與應收票據回收情形，故本公司的帳情形並不重。另若營運單位交易之幣別係採其他功能性貨幣，除非經信用控制單位核可，否則本公司不提供信用交易。

本公司其他金融資產(含括現金及約當現金)之信用風險主要來自於交易對手無法履行合約義務之風險，其最大的信用風險等於帳面價值。

本公司因僅與經核可之第三人交易，故未要求對方提供擔保。

流動性風險

本公司主要藉由現金及約當現金、銀行借款等工具以調節資金，並達到彈性運用資金及資金穩定之目標。

2. 金融商品資訊

金融商品之公平價值

金融商品	101.6.30		100.6.30	
	帳面價值	公平價值	帳面價值	公平價值
資產－非衍生性				
現金及約當現金	\$66,896	\$66,896	\$130,461	\$130,461
應收票據及款項(含關係人)	266,738	266,738	196,696	196,696
受限制資產	24,046	24,046	23,266	23,266
負債				
短期借款	20,000	20,000	-	-
應付票據及款項(含關係人)	60,579	60,579	61,088	61,088
固定利率長期借款 (包括一年內到期者)	54,813	54,813	64,000	64,000
浮動利率長期借款 (包括一年內到期者)	149,239	149,239	116,807	116,807
衍生性金融商品				
指定公平價值變動列入損益之 金融負債－流動(遠期外匯交易)	-	-	42	42

本公司估計金融商品公平價值所使用之方法及假設如下：

- (1) 短期金融商品以其在資產負債表上之帳面價值估計其公平價值，因為此類商品之到期日甚近，故其帳面價值應屬估計公平價值之合理基礎。短期金

聯合骨科器材股份有限公司財務報表附註(續)

(金額除另與註明外，均以新台幣仟元為單位)

融商品包括現金及約當現金、應收票據及款項、受限制資產、應付票據及款項與短期借款。

(2) 長期借款以其在資產負債表上之帳面價值估計其公平價值，因為本公司之長期借款均係採機動利率，其已參照市場情況調整。而且本公司在借款合同上亦無特殊之借款條件，故本公司之借款利率應近於市場利率。

(3) 衍生性金融商品之公平價值，係依交易銀行提供之市價資料為公平價值。

3. 其他

(1) 利率風險

將本公司金融商品帳面價值所 露的利率風險係依到期日遠近彙總如下：

民國 101 年 6 月 30 日

固定利率

	1 年內	一年以上	總 計
受限制資產	\$-	\$17,333	\$17,333
短期借款	(20,000)	-	(20,000)
長期銀行借款(含一年內到期)	(27,250)	(27,563)	(54,813)

浮動利率

	1 年內	一年以上	總 計
現金及約當現金	\$64,730	\$-	\$64,730
受限制資產	-	6,713	6,713
長期銀行借款(含一年內到期)	(27,898)	(121,341)	(149,239)

民國 100 年 6 月 30 日

固定利率

	1 年內	一年以上	總 計
受限制資產	\$14,700	\$1,863	\$16,563
長期銀行借款(含一年內到期)	-	(64,000)	(64,000)

聯合骨科器材股份有限公司財務報表附註(續)
(金額除另與註明外，均以新台幣仟元為單位)

浮動利率

	1 年內	一年以上	總 計
現金及約當現金	\$130,135	\$-	\$130,135
受限制資產	-	6,703	6,703
長期銀行借款(含一年內到期)	(30,260)	(86,547)	(116,807)

歸類於浮動利率金融商品之利息於一年內重定價；固定利率金融商品之利率則固定直至到期日，其他未包含於上表之金融商品，係不含息之金融商品，因 有利率風險，故未納入上表內。

(2) 信用風險

本公司並無重大之信用風險 著集中情形。

4. 本公司具重大影響之外幣金融資產及負債資訊如下：

	101.6.30			100.6.30		
	外幣	匯率	新台幣	外幣	匯率	新台幣
<u>金融資產</u>						
<u>貨幣性項目</u>						
美金	\$7,929	29.83	\$236,467	\$5,688	28.68	\$163,099
歐元	511	37.36	19,092	363	41.43	15,051
日	111	0.3734	41	192	0.3553	68
瑞士法	1	31.11	2	-	-	-
<u>採權益法之</u>						
<u>長期股權投資</u>						
美金	4,390	29.88	131,164	4,499	28.73	129,224
			(註)			(註)
<u>金融負債</u>						
<u>貨幣性項目</u>						
美金	622	29.93	18,631	596	28.78	17,144
歐元	108	37.76	4,069	77	41.83	3,204
英	-	-	-	31	46.40	1,416

(註)： 尚未調整101年及100年6月30日未實現 利分別為9,279仟元及7,813仟元。

十一、附註揭露事項

1. 重大交易事項相關資訊

- (1) 對他人資金融通者：附表一。
- (2) 對他人背書保證者：附表二。
- (3) 期 持有有價證券者：附表三。
- (4) 本期累積買進、賣出或期 持有單一有價證券之金額達新台幣一億元或實收資本額百分之二十以上者：無。
- (5) 取得不動產之金額達新台幣一億元或實收資本額百分之二十以上者：無。
- (6) 處分不動產之金額達新台幣一億元或實收資本額百分之二十以者：無。
- (7) 與關係人進、銷貨交易金額達新台幣一億元或實收資本額百分之二十以上者：附表四。
- (8) 應收關係人款項達新台幣一億元或實收資本額百分之二十以上者：附表五。
- (9) 從事衍生性商品交易者：

民國 101 年 6 月 30 日：無此交易。

截至民國 100 年 6 月 30 日，本公司尚未交割之遠期外匯合約如下：

項目	幣別	起迄日	合約金額(仟元)	公平價值
預購遠期外匯	賣美金/買新台幣	100.04.28-100.07.12	USD\$197	\$(25)
	賣美金/買新台幣	100.04.29-100.07.20	USD\$372	(71)
	賣美金/買新台幣	100.06.16-100.08.22	USD\$241	23
	賣美金/買新台幣	100.06.28-100.07.29	USD\$163	18
	賣美金/買新台幣	100.06.28-100.08.16	USD\$111	13
	合 計			<u>\$(42)</u>

本公司上述遠期外匯買賣合約交易已依期 公平市價評價，產生金融資產評價損失計 42 仟元。

聯合骨科器材股份有限公司財務報表附註(續)
(金額除另與註明外，均以新台幣仟元為單位)

2. 轉投資事業相關資訊：附表六。

3. 大陸投資資訊：附表七。

十二、營運部門資訊

本公司已於合併財務報表揭露部門資訊。

聯合骨科器材股份有限公司財務報表附註(續)

(金額除另予註明者外，均以新台幣仟元為單位)

附表一：資金貸與他人者：

單位：仟元

編號	貸出資金之公司名稱	貸與對象	往來科目	本期最高餘額	期餘額 (董事會核准額度)	實際撥 貸期 餘額	利率區間	資金貸與 性質	業務往來 金額	有短期融 通資金必 要之原因	提列備抵 帳金額	擔保品		對個別對象資 金貸與限額	資金貸與總 限額
												名稱	價值		
United Medical(B.V.I.) Corporation	長期應收關 係人款	\$-	\$24,000	\$-	1%~2.245%	業務性 質	\$40,226	營運週轉	\$-	-	\$-	\$67,273 (註2)	\$69,544 (註1)	United Medical(B.V.I.) Corporation	長期應收關 係人款
聯貿醫療用品 (上海)有限公 司	長期應收關 係人款	\$-	\$45,000	\$-	1%~2.245%	業務性 質	164,647	營運週轉	\$-	-	\$-	\$67,273 (註2)	\$69,544 (註1)	聯貿醫療用品 (上海)有限公 司	長期應收關 係人款

註1：本公司資金貸與他人限額及對外融資總額，皆以不超過本公司實收資本額15%為限。

註2：對個別對象資金貸與他人限額係以母公司淨值10%為限。

聯合骨科器材股份有限公司財務報表附註(續)

(金額除另予註明者外,均以新台幣仟元為單位)

附表二：為他人背書保證：

單位：新台幣仟元

為他人背書保證者		被背書保證對象		對單一企業背書 保證之限額(註 1)	本期最高 背書保證餘額	期 背書 保證餘額	以財產擔保之 背書保證金額	累計背書保證金額佔最近 期財務報表淨值之比率	背書保證最 高限額(註 1)
編號	名 稱	公司名稱	關係						
0	聯合骨科器材 (股)公司	聯合醫療儀器有限公 司	100%控股 之孫公司	\$92,725	\$23,664	\$23,664	\$-	3.52%	\$139,088
0	聯合骨科器材 (股)公司	聯貿醫療用品(上海) 有限 公司	100%控股 之孫公司	\$92,725	\$29,510	\$29,510	\$-	4.39%	\$139,088

註 1：本公司背書保證總額以不超過本公司實收資本額百分之三十為限，對單一企業背書保證以不超過本公司實收資本額百分之二十為限。

聯合骨科器材股份有限公司財務報表附註(續)

(金額除另予註明者外,均以新台幣仟元為單位)

附表三： 期 持有有價證券情形

單位：新台幣仟元/美金仟元

持有之公司	有價證券種類	有價證券名稱	與有價證券發行人之關係	帳列科目	期				備註
					股數	帳面金額(註)	持股比例(%)	市價或每股淨值(元)	
聯合骨科器材(股)公司	股權	United Medical (B.V.I.) Corporation	本公司採權益法評價之被投資公司	採權益法之長期股權投資	8,900	NTD 121,885	100.00	USD 493.22	
United Medical(B.V.I.) Corporation	股權	Lemax Co.,Ltd	B.V.I.採權益法評價之被投資公司	採權益法之長期股權投資	8,900	USD 4,201	100.00	USD 472.02	
Lemax Co.,Ltd	股權	聯合醫療儀器有限公司	Lemax 採權益法評價之被投資公司	採權益法之長期股權投資	-	USD 3,433	100.00	-	
Lemax Co.,Ltd	股權	聯貿醫療用品技術(上海)有限公司	Lemax 採權益法評價之被投資公司	採權益法之長期股權投資	-	USD 768	100.00	-	

註1：係依經會計師查核之財務報認列。

註2：因無明確客觀之公平價，故以股權淨值列示。

聯合骨科器材股份有限公司財務報表附註(續)
 (金額除另予註明外，均以新台幣仟元為單位)

附表四：與關係人進、銷貨之金額達新台幣一億元或實收資本額百分之二十以上：

單位：仟元

進(銷)貨之公司	交易對象	關係	交易情形				交易條件與一 交易 不同之情形及原因		應收(付)票據、帳款		備註
			進(銷) 貨	金 額	佔總進(銷) 貨之比率	授信期間	單 價	授信期間	餘 額	佔總應收(付)票 據及帳款之比率	
聯合骨科器材(股)公司	聯貿醫療用品技術 (上海)有限公司	被投資公司 (Lemax) 採權益法評價之子 公司	銷貨	\$101,202	25.52%	月結 180 天	無	月結 180 天	\$111,142	41.67%	
聯貿醫療用品技術 (上海)有限公司	聯合骨科器材(股) 公司	即本公司	進貨	\$102,741	74.60%	月結 180 天	無	月結 180 天	(111,329)	79.47%	

聯合骨科器材股份有限公司財務報表附註(續)
 (金額除另予註明外，均以新台幣仟元為單位)

附表五：應收關係人款項達新台幣一億元或實收資本額百分之二十以上者

單位：仟元

帳列應收款項之公司	交易對象	關係	應收關係人 款項餘額	週轉率	逾期應收關係人款項		應收關係人款項 期後收回金額	提列備抵 帳金額
					金額	處理方式		
聯貿醫療用品技術 (上海)有限公司	聯合骨科器材(股)公司	即本公司	\$111,142	2.04	\$-	-	\$3,317	\$-

聯合骨科器材股份有限公司財務報表附註(續)
(金額除另予註明外，均以新台幣仟元為單位)

附表六：轉投資事項相關資訊揭露明細表如下：

單位：新台幣仟元/美金仟元

投資公 司名稱	被投資公司 名稱	所 在 地 區	主要營 業項目	原始投資金額		期 持 有(註)			被投資公司 本期(損)益	本期認列之 投資(損)益(註)	備 註
				本期期	上期期	股數	比率(%)	帳面金額			
聯合骨科器材(股)公司	United Medical (B.V.I.) Corporation	英屬維 群	控股公 司、買賣	NTD 285,655			NTD 285,655			8,900	子公司
United Medical (B.V.I.) Corporation	Lemax Co.,Ltd	英屬維 群	控股公司	USD 8,900			USD 8,900			8,900	孫公司
Lemax Co.,Ltd	聯合醫療儀器有限公司	中國大陸	生產、製造	USD 5,000			USD 5,000			-	孫公司
Lemax Co.,Ltd	聯貿醫療用品技術(上海)有限公司	中國大陸	買賣、發	USD 3,900			USD 3,900			-	孫公司

註：依經會計師查核之財務報表認列。

聯合骨科器材股份有限公司財務報表附註(續)
(金額除另予註明外，均以新台幣仟元為單位)

附表七：大陸投資資訊：

單位：新台幣仟元

大陸被投資 公司名稱	主要營 業項目	實 收 資本額	投資 方式	本期期初自 台灣匯出累 積投資金額	本期匯出或收回 投資金額		本期期 自 台灣匯出累 積投資金額	本公司直接 或間接投資 之持股比例	本期認列 投資損益 (註 2)	期 投資 帳面價值 (註 2)	截至本期 止已匯回 投資收益
					匯 出	收					
聯合醫療儀 器有限公司	人工植入物、醫 療器材及製造設 備、人造關節	註 資本額 為美金 520 萬美元	註 1	\$159,690 (USD \$5,000 仟元)	\$ -	\$	\$159,690 (USD \$5,000 仟元)	100%	\$(10,530)	\$102,582	\$ -
聯貿醫療用 品技術(上 海)有限公司	國際貿易、醫療 用精密儀器 發 業及 售業、產 品售後服務業	註 資本額 為美金 390 萬美元	註 1	\$125,965 (USD \$3,900 仟元)	-		\$125,965 (USD \$3,900 仟元)	100%	\$10,474	\$22,937	-

本期期 累計自 台灣匯出 大陸 地區投資金額	經濟部投審會 核准投資金額	依經濟部投審會規定 大陸地區投資限額
\$285,655 (USD \$8,900 仟元)	\$285,655 (USD \$8,900 仟元)	\$380,429

註 1：透過第三地區投資設立公司再投資大陸公司。

註 2：係依經會計師查核之財務報表。

2. 本公司直接或間接經由第三地區事業與轉投資大陸公司所發生之重大交易事項如下：

(1) 進貨金額及百分比與相關應付款項之期 餘額及百分比：

年度	公司名稱	進貨金額	佔本公司進貨%	期 應付帳款餘額	百分比%
101 年前三季	United Medical (B.V.I.) Corporation	\$2,594	3.50	\$6,839	99.77
101 年前三季	聯貿醫療用品技術(上海)有限公司	\$16	0.02	\$16	0.23

(2) 銷貨金額及百分比與相關應收款項之期 餘額及百分比：

年度	公司名稱	銷貨金額	佔本公司銷貨%	期 應收帳款餘額	百分比%
101 年上半年度	United Medical (B.V.I.) Corporation	\$18,310	4.62	\$16,780	13.12
101 年上半年度	聯貿醫療用品技術(上海)有限公司	\$101,202	25.52	\$111,142	86.88

(3) 票據背書、保證或提供擔保品之期 餘額及其目的：

為子公司背書保證情形，請參閱財務報表附註十一之附表二。

(4) 資金融通之最高餘額、期 餘額、利率區間及當期利息總額：

為子公司資金融通情形，請參閱財務報表附註十一之附表一。

(5) 其他對當期損益或財務狀況有重大影響之交易事項：無。

會計師核閱報告

聯合骨科器材股份有限公司 公

聯合骨科器材股份有限公司及其子公司民國一〇一年六月三十日及民國一〇〇年六月三十日之合併資產負債表，暨民國一〇一年一月一日至六月三十日及民國一〇〇年一月一日至六月三十日之合併損益表、合併股東權益變動表暨合併現金流量表，業經本會計師核閱。上開財務報表之編製係管理層之責任，本會計師之責任則為根據核閱結果出具報告。

本會計師係依照審計準則公報第三十六號「財務報表之核閱」規劃並執行核閱工作。由於本會計師僅實施分析、比較與查詢，並未依照一般公認審計準則查核，故無法對上開合併財務報表整體表示查核意見。

依本會計師核閱結果，並未發現第一段所述合併財務報表在所有重大方面有違反證券發行人財務報告編製準則及一般公認會計原則而須作修正之情事。

如財務報表附註三所述，聯合骨科器材股份有限公司自民國一〇〇年一月一日起依財務會計準則公報第三十四號「金融商品之會計處理準則」第三次修訂之規定及新發行之財務會計準則公報第四十一號「營運部門資訊之揭露」處理。

安永聯合會計師事務所

金管會證期局核准辦理公開發行公司財務報告

查核簽證文號：(87)台財證(六)第64514號

(92)台財證(六)第100592號

佟韻玲

會計師：

楊智惠

中華民國一〇一年八月二十一日

聯合骨科器材股份有限公司及其子公司
合併資產負債表
中華民國一〇一年六月三十日及中華民國一〇〇年六月三十日
(僅經核閱，未依一 公認審計準則查核)

單位：新台幣仟元

資 產			一〇一年六月三十		一〇〇年六月三十		負 債 及 股 東 權 益			一〇一年六月三十日		一〇〇年六月三十日	
代碼	會計科目	附註	金 額		金 額		代碼	會計科目	附註	金 額		金 額	
	流動資產							流動負債					
1100	現金及約當現金	二及四.1	\$87,152	7.58	\$182,811	17.24	2100	短期借款	四.5	\$43,904	3.82	\$22,980	2.17
1120	應收票據淨額	二	740	0.06	906	0.09	2180	公平價值變動列入損益之金融負債－流動	二及十一	-	-	42	-
1140	應收帳款淨額	二及四.2	138,724	12.07	108,704	10.25	2120	應付票據		-	-	1,947	0.18
120X	存貨	二及四.3	333,327	28.99	289,990	27.34	2140	應付帳款		55,762	4.85	54,108	5.10
1260	預付款項		9,433	0.82	11,719	1.10	2160	應付所得稅	二及四.13	8,094	0.70	3,421	0.33
1280	其他流動資產		12,332	1.07	9,419	0.88	2170	應付費用	四.6	83,108	7.23	71,361	6.73
1286	延所得稅資產－流動	二及四.13	6,589	0.57	7,266	0.69	2216	應付股利		46,362	4.03	31,549	2.98
11XX	流動資產合計		588,297	51.16	610,815	57.59	2224	應付設備款		4,663	0.41	13,497	1.27
	固定資產	二、四.4、五.2 及六					2272	一年內到期之長期負債	四.7	55,148	4.80	30,260	2.85
1501	土地		41,855	3.64	27,182	2.56	2280	其他流動負債	五	39,773	3.46	42,253	3.98
1521	房屋及建		91,299	7.94	68,405	6.45	21XX	流動負債合計		336,814	29.30	271,418	25.59
1531	機器設備		338,633	29.46	299,920	28.28		長期負債					
1537	模具設備		12,375	1.08	5,134	0.48	2420	長期借款	四.7	148,904	12.95	150,547	14.20
1544	資訊設備		10,769	0.94	9,888	0.93	24XX	長期負債合計		148,904	12.95	150,547	14.20
1631	租賃改良		41,835	3.64	35,412	3.34		其他負債					
1681	其他設備		37,768	3.29	55,002	5.20	2810	應付退休金負債	二及四.8	18,416	1.60	14,717	1.39
15X1	成本合計		574,534	49.99	500,943	47.24	2888	其他負債－其他		6,322	0.55	2,795	0.26
15X9	減：累計折		(193,137)	(16.80)	(184,028)	(17.35)	28XX	其他負債合計		24,738	2.15	17,512	1.65
1599	減：累計減損		(9,448)	(0.82)	(8,877)	(0.84)	28XX	負債總計		510,456	44.40	439,477	41.44
1672	預付設備款		58,872	5.12	20,293	1.91	2XXX	承諾及或有負債	七				
15XX	固定資產淨額		430,821	37.49	328,331	30.96		股東權益					
	無形資產						3110	股本－普通股	四.9	463,625	40.33	463,625	43.71
1770	延退休金成本	二及四.8	237	0.02	-	-	3210	資本公積-股本溢價	二及四.14	118,178	10.28	118,178	11.14
1780	無形資產	二	20,085	1.75	14,790	1.39	3300	保留盈餘		51,355	4.47	37,565	3.54
17XX	無形資產淨額		20,322	1.77	14,790	1.39	3310	法定盈餘公積	二及四.10	14,042	1.22	8,246	0.78
	其他資產						3350	未分配盈餘	四.10	37,313	3.25	29,319	2.76
1830	延費用	二	79,011	6.87	70,231	6.62	3400	股東權益調整項目		5,996	0.52	1,822	0.17
1860	延所得稅資產-非流動	二及四.13	1,477	0.13	8,831	0.83	3420	累積換算調整數	二	9,429	0.82	1,822	0.17
1880	其他資產－其他	六	29,682	2.58	27,669	2.61	3430	未認列為退休金成本之淨損失	二及四.8	(3,433)	(0.30)	-	-
18XX	其他資產合計		110,170	9.58	106,731	10.06	3XXX	股東權益合計		639,154	55.60	621,190	58.56
1XXX	資產總計		\$1,149,610	100.00	\$1,060,667	100.00		負債及股東權益總計		\$1,149,610	100.00	\$1,060,667	100.00

(請參閱合併財務報表附註)

董事長：林延生

經理人：林延生

會計主管：彭友杏

聯合骨科器材股份有限公司及其子公司
合併損益表
中華民國一〇一年一月一日至六月三十日
及中華民國一〇〇年一月一日至六月三十日
(僅經核閱, 未依一 公認審計準則查核)
(金額除每股盈餘外, 均以新台幣仟元為單位)

代碼	科 目	附註	一〇一年度上半年度		一〇〇年度上半年度	
			金 額		金 額	
	營業收入	二及四.11				
4110	銷貨收入		\$435,174	101.83	\$378,503	101.65
4170	減：銷貨退回		(5,921)	(1.39)	(2,230)	(0.59)
4190	銷貨折讓		(1,887)	(0.44)	(3,962)	(1.06)
4100	營業收入淨額		427,366	100.00	372,311	100.00
5000	營業成本	四.12	170,854	39.98	167,054	44.87
5910	營業利		256,512	60.02	205,257	55.13
6000	營業費用	四.8 及 四.12	211,471	49.48	175,111	47.03
6100	推銷費用		101,760	23.81	83,858	22.52
6200	管理費用		50,373	11.79	42,118	11.31
6300	研發費用		59,338	13.88	49,135	13.20
6900	營業利益		45,041	10.54	30,146	8.10
	營業外收入及利益					
7110	利息收入		214	0.05	204	0.05
7130	處份固定資產利益		-	-	66	0.02
7160	兌換利益	二	-	-	4,625	1.24
7480	項收入		5,595	1.31	4,332	1.16
7100	營業外收入及利益合計		5,809	1.36	9,227	2.47
	營業外費用及損失					
7510	利息支出		2,439	0.57	1,696	0.46
7230	處份固定資產損失		104	0.02	-	-
7560	兌換損失	二	4,875	1.14	-	-
7650	金融負債評價損失	二及十一	7	-	42	0.01
7880	項支出		-	-	16	-
7500	營業外費用及損失合計		7,425	1.73	1,754	0.47
7900	稅前淨利		43,425	10.17	37,619	10.10
8110	所得稅費用	二及四.13	(11,914)	(2.79)	(8,300)	(2.23)
9600	合併總利益		\$31,511	7.38	\$29,319	7.87
	歸屬予：					
9601	母公司股東利益		\$31,511		\$29,319	
9602	少數股權		-		-	
9600	合併總利益		\$31,511		\$29,319	
9750	基本每股盈餘(元)	二及四.15				
	稅前淨利		\$0.94		\$0.81	
	所得稅費用		\$(0.26)		\$(0.18)	
	合併總利益		\$0.68		\$0.63	
	歸屬予：					
	母公司股東之稅前利益		\$0.94		\$0.81	
	母公司股東之稅後利益		\$0.68		\$0.63	

(請參閱合併財務報表附註)

董事長：林廷生

經理人：林廷生

會計主管：彭友杏

聯合骨科器材股份有限公司及其子公司
 合併股東權益變動表
 中華民國一〇一年一月一日至六月三十日
 及中華民國一〇〇年一月一日至六月三十日
 (僅經核閱，未依一 公認審計準則查核)

說 明	股 本	資 本 公 積	保 留 盈 餘			累 積 換 算 調 整 數	未 認 列 為 退 休 金 成 本 之	合 計
			法 定 盈 餘 公 積	未 分 配 盈 餘	小 計			
民國一〇〇年一月一日餘額	\$463,625	\$118,178	\$4,741	\$35,054	\$39,795	\$1,177	\$-	\$622,775
民國九十九年度盈餘分配：								
提列法定盈餘公積			3,505	(3,505)	-			-
發放現金股利				(31,549)	(31,549)			(31,549)
民國一〇〇年上半年度淨利				29,319	29,319			29,319
累積換算調整數						645		645
民國一〇〇年六月三十日餘額	<u>\$463,625</u>	<u>\$118,178</u>	<u>\$8,246</u>	<u>\$29,319</u>	<u>\$37,565</u>	<u>\$1,822</u>	<u>\$-</u>	<u>\$621,190</u>
民國一〇一年一月一日餘額	\$463,625	\$118,178	\$8,246	\$57,960	\$66,206	\$11,675	\$(3,433)	\$656,251
民國一〇〇年度盈餘分配：								
提列法定盈餘公積			5,796	(5,796)	-			-
發放現金股利				(46,362)	(46,362)			(46,362)
民國一〇一年上半年度淨利				31,511	31,511			31,511
累積換算調整數						(2,246)		(2,246)
民國一〇一年六月三十日餘額	<u>\$463,625</u>	<u>\$118,178</u>	<u>\$14,042</u>	<u>\$37,313</u>	<u>\$51,355</u>	<u>\$9,429</u>	<u>\$(3,433)</u>	<u>\$639,154</u>

(請參閱合併財務報表附註)

董事長：林延生

經理人：林延生

會計主管：彭友杏

聯合骨科器材股份有限公司及其子公司
 合併現金流量表
 中華民國一〇一年一月一日至六月三十日
 及中華民國一〇〇年一月一日至六月三十日
 (僅經核閱, 未依一 公認審計準則查核)

項 目	一〇一年度上半年度	一〇〇年度上半年度
營業活動之現金流量：		
合併總利益	\$31,511	\$29,319
調整項目：		
折	23,111	16,554
各項提	12,059	8,880
處分固定資產淨利益	104	(56)
營業資產及負債之淨增減變動		
公平價值變動列入損益之金融資產—流動	7	-
應收票據	(35)	980
應收帳款	(8,524)	5,224
存貨	(8,923)	(27,872)
其他流動資產	(4,384)	(4,120)
延所得稅資產	4,134	3,790
預付款項	6,994	10,899
公平價值變動列入損益之金融負債—流動	-	42
應付票據	(5,421)	1,314
應付帳款	(3,848)	10,884
應付所得稅	1,180	(1,908)
應付費用	(16,128)	(12,576)
其他流動負債	7,022	6,119
應計退休金負債	(642)	849
其他負債—其他	(2,217)	194
營業活動之現金流入	<u>36,000</u>	<u>48,516</u>
投資活動之現金流量：		
購置無形資產	(3,676)	(9,974)
購置固定資產	(78,112)	(57,297)
受限制資產增加數	(14)	(3,802)
存出保證金(增加)減少數	(1,383)	25
延資產增加數	(18,219)	(14,283)
出售固定資產價款	8	95
投資活動之現金流出	<u>(101,396)</u>	<u>(85,236)</u>
融資活動之現金流量：		
短期借款增加(減少)數	19,684	(20,573)
長期借款增加數	7,997	53,545
存入保證金增加(減少)數	1,514	(1,050)
融資活動之現金流入	<u>29,195</u>	<u>31,922</u>
匯率影響數	(769)	25
本期現金及約當現金增加數	(36,970)	(4,773)
現金及約當現金期初餘額	124,122	187,584
現金及約當現金期 餘額	<u>\$87,152</u>	<u>\$182,811</u>
現金流量資訊之補充揭露：		
本期支付利息(不含資本化利息)	<u>\$2,460</u>	<u>\$1,569</u>
本期支付所得稅	<u>\$6,599</u>	<u>\$6,418</u>
部份影響現金流量之投資及融資活動：		
購置固定資產	\$82,775	\$70,794
加：期初應付設備款	-	-
減：期 應付設備款	(4,663)	(13,497)
本期購置固定資產付現數	<u>\$78,112</u>	<u>\$57,297</u>
不影響現金流量之投資及理財活動：		
一年內到期之長期借款	<u>\$55,148</u>	<u>\$30,260</u>
累積換算調整數	<u>\$(2,246)</u>	<u>\$645</u>
現金股利	<u>\$46,362</u>	<u>\$31,549</u>

(請參閱合併財務報表附註)

董事長：林廷生

經理人：林廷生

會計主管：彭友杏

聯合骨科器材股份有限公司及其子公司
 合併財務報表附註
 中華民國一〇一年六月三十日
 及中華民國一〇〇年六月三十日
 (僅經核閱，未依一 公認審計準則查核)
 (金額除另予註明外，均以新台幣仟元為單位)

一、公司沿革及業務範圍

本公司於民國82年3月5日 准設立於新竹科學園區，經歷次增資。截至民國101年6月30日，實收資本額為463,625仟元。主要從事研究、開發、生產、製造、銷售骨科用人工植入物，骨科外科醫療器材及其製造設備、特殊金屬及塑膠材料，及前項各種產品之進出口貿易業務。

本公司及子公司於民國101年及100年6月30日之員工人數分別為479人及418人。

二、重要會計政策之彙總說明

本合併財務報表係依照證券發行人財務報告編製準則及一 公認會計原則編製，重要會計政策彙總說明如下：

1. 合併概況

(1) 本公司適用財務會計準則公報第七號「合併財務報表」之規定，列入合併財務報表之子公司除持有表決權股份達百分之五十以上之被投資公司外，亦包括達該號公報所述具有實質控制能力之被投資公司。列入合併財務報表編製個體內之子公司如下：

投資公司名稱	子公司名稱	業務性質	所持股權百分比	
			101.6.30	100.6.30
本公司	United Medical (B.V.I.) Corporation (以下簡稱 BVI 公司)	銷售及投資	100.00%	100.00%
United Medical (B.V.I.) Corporation	Lemax Co., Ltd.	投資	100.00%	100.00%
Lemax Co., Ltd.	聯合醫療儀器有限公司	製造及銷售	100.00%	100.00%
Lemax Co., Ltd.	聯貿醫療用品技術(上海)有限公司	銷售	100.00%	100.00%

聯合骨科器材股份有限公司及其子公司財務報表附註(續)
(金額除另與註明外，均以新台幣仟元為單位)

2. 合併財務報表編製原則

合併財務報表係依財務會計準則公報第七號之規定編製，合併財務報表編製個體間之往來交易於編製合併財務報表時予以 銷。

持有被投資公司有表決權股份(包括本公司及子公司所持有目前已可執行或轉換之潛在表決權)比率超過百分之五十，或有下列情況之一者，視為對被投資公司具有控制能力，構成母子公司關係，除依權益法評價外，並編製合併財務報表。

- (1) 與其他投資人約定下，具超過半數之有表決權股份之能力。
- (2) 依法令或契約約定，可操控公司之財務、營運及人事方針。
- (3) 有權任 董事會(或約當組織)超過半數之主要成員，且公司之控制操控於該董事會(或約當組織)。
- (4) 有權主導董事會(或約當組織)超過半數之投票權，且公司之控制操控於該董事會(或約當組織)。
- (5) 其他具有控制能力者。

3. 外幣財務報表換算及外幣交易

- (1) 本公司之交易事項係以新台幣為記帳單位，子公司之交易事項係以當地流通之貨幣為記帳單位。以外幣為計價基準之非衍生性商品交易事項，係按交易發生時之匯率折算新台幣金額入帳。外幣貨幣性資產或負債於資產負債表日按該日之即期匯率予以調整，因調整而產生之兌換差額列為當期損益。外幣非貨幣性資產或負債於資產負債表日依公平價值衡量者，按該日即期匯率調整而產生之兌換差額，其屬公平價值變動認列為股東權益調整項目者，兌換差額列為股東權益調整項目；其屬公平價值變動認列為當期損益者，兌換差額列為當期損益；若其係依成本衡量者，則按交易日之歷史匯率衡量。至於結清外幣債權或債務所產生之兌換差額，則均列為當期損益。
- (2) 編製合併財務報表時，子公司記帳貨幣即為其功能性貨幣，外幣財務報表換算為本國貨幣財務報表時，資產、負債科目均按資產負債表日之匯率換算；股東權益中除期初保留盈餘以上期期末 換算後之餘額結轉外，其餘均按歷史匯率換算；股利按宣告日之匯率換算；損益科目按加權平均匯率換算。依前段換算所產生之換算差額，列入「累積換算整數」科目，作為股東權益之調整項目。

4. 約當現金

聯合骨科器材股份有限公司及其子公司財務報表附註(續)
(金額除另與註明外，均以新台幣仟元為單位)

約當現金係指同時具備下列條件之短期且具高度流動性之投資：

- (1) 隨時可轉換成定額現金者。
- (2) 即將到期且利率變動對其價值之影響甚少者。

5. 金融資產及金融負債

本公司依財務會計準則公報第三十四號「金融商品之會計處理準則」及證券發行人財務報告編製準則之規定將金融資產分類為公平價值變動列入損益之金融資產，金融負債為公平價值變動列入損益之金融負債。

本公司購買或出售之金融資產及負債，原始認列以公平價值加計取得或發行之交易成本衡量。對於取得及發生之主要目的為短期內出售或再買回之交易目的金融資產或負債及非避險工具之衍生性商品分類為公平價值變動列入損益之金融資產及負債，其續後評價係以公平價值衡量且公平價值變動認列於當期損益。上市(櫃)公司股票、可轉換公司債及封閉型基金係以資產負債表日公開市場之收盤價為公平價值；開放型基金則按資產負債表日每單位受益憑證淨資產價值為公平價值。

6. 應收款項之減損評估

本公司及子公司應收款項之減損評估係首先確認是否存在客觀證據 示重大個別應收款項發生減損，重大個別應收款項存在客觀證據 示發生減損者，應個別評估其減損金額，其餘存在客觀證據 示發生減損之非屬重大之應收款項，以及無減損客觀證據之應收款項，將具類 信用風險特 者納入群組，分別評估該組資產之減損。

7. 存 貨

存貨以取得成本作為入帳基礎，成本係採加權平均法計價。

存貨係以成本與淨變現價值 低評價，比較成本與淨變現價值時除同類存貨外採逐項比較法。淨變現價值係指在正常情況下之估計售價減除至完工尚需投入之成本及銷售費用後之餘額。

8. 固定資產

固定資產均於購建時以成本入帳，重大改良及更新作為資本支出，列入固定資產；修理及維護支出，則列為當年度費用。 為新建及擴建工程及設備非以現金增資

聯合骨科器材股份有限公司及其子公司財務報表附註(續)

(金額除另與註明外，均以新台幣仟元為單位)

款支應之預付款項，於發生貸款至資產達到可供使用狀 前之利息支出均予資本化。當其價值發生重大減損時，依資產減損規定處理。

本公司折 按估計之 用年限並預留 值一年以直線法計算提列。另已達 用年限而繼續使用之設備，再按估計之 用年限，並預留 值一年以直線法計算折 。聯合醫療儀器有限公司及聯貿醫療用品技術(上海)有限公司固定資產之折 係依估計 用年數，預留 10% 值，採直線法計算提列；固定資產報 或處分時，其成本及相關之累計折 及減損均自帳上予以減除，其產生之損益依其性質列為營業外收入及利益或營業外費用及損失。

9. 無形資產

本公司及子公司適用財務會計準則公報第三十七號「無形資產之會計處理準則」。原始認列無形資產時，係以成本衡量。無形資產於原始認列後，以其成本加依法令規定重估增值，再減除累計 銷及累計減損之金額作為帳面價值。

本公司及子公司評估無形資產 用年限屬有限 用年限。

有限 用年限之無形資產之可 銷金額於 用年限期間，按合理而有系統之方法 銷，並於無形資產有 象 示減損時，進行減損測試。

10. 延費用

本公司及子公司 延費用主要係提供醫院手術用工具，以取得之成本入帳，採直線法分3年平均 銷。

11. 退休金

(1) 本公司訂有員工退休辦法，自民國 87 年 1 月起依勞動基準法規定設立勞工退休準備金監督委員會，每月按薪資總額一定比率提撥退休準備金，存入臺灣銀行退休基金專戶。由於上述退休準備金係以退休準備金監督委員會名義存入，與本公司完全分離，故未列入上開財務報表中。

(2) 勞工退休金條例自民國 94 年 7 月 1 日起施行，並採確定提撥制。實施後員工得選擇適用「勞動基準法」有關之退休金規定，或適用該條例之退休金制度並保留適用該條例前之工作年資。對適用該條例之員工，本公司每月負擔之員工退休金提撥率，不得低於員工每月薪資 6%。

聯合骨科器材股份有限公司及其子公司財務報表附註(續)

(金額除另與註明外，均以新台幣仟元為單位)

- (3) 本公司依照財務會計準則公報第十八號「退休金會計處理準則」進行退休金精算，其累積給付義務超過退休基金資產公平價值部分，於資產負債表認列最低退休金負債。有關未認列過期淨給付義務係按5年採直線法攤銷，退休金損益係按預期員工之平均剩餘年限採直線法攤銷。屬確定提撥退休辦法者，依權益發生基礎，將其每期提繳之退休金基金數認列為當期費用。
- (4) 聯合醫療儀器有限公司及聯貿醫療用品技術(上海)有限公司係依當地法令規定按基本工資提撥20%至22%繳納所在地政府設置之基金，員工退休時，退休金由前述所在地政府設置之基金負擔。

12. 所得稅

本公司依財務會計準則公報第二十二號「所得稅之會計處理準則」之規定對所得稅之處理採期間與同期間之所得稅分配。將應課稅時性差異所產生之所得稅影響數列為遞延所得稅負債，與將可減除時性差異、虧損扣抵及所得稅抵減所產生之所得稅影響數認列為遞延所得稅資產，再評估其遞延所得稅資產之可實現性，估列其備抵評價金額。遞延所得稅資產或負債依其相關資產或負債之分類劃分為流動或非流動項目，無相關之資產負債者，依預期回轉期間之長短期劃分為流動或非流動項目。

本公司未分配盈餘加百分之十營利事業所得稅部分，於股東會決議分配盈餘之日列為當期費用。

本公司所得稅抵減之會計處理依財務會計準則公報第十二號「所得稅抵減之會計處理準則」之規定處理，因購置設備或技術、研究發展、人才培訓及股權投資等所產生之所得稅抵減採當期認列法處理。

配合95年1月1日開始實施之「所得基本稅額條例」，本公司依其規定計算基本稅額，並與按所得稅法規定計算之應納稅額兩者相較擇其高者估列為當期所得稅。另本公司於評估遞延所得稅資產可實現性時，亦將未來年度應納之最低所得稅稅額納入考量。

國外子公司所得稅之認列係依當地相關法令之規定處理。

13. 法定盈餘公積及資本公積

(1) 資本公積

聯合骨科器材股份有限公司及其子公司財務報表附註(續)

(金額除另與註明外，均以新台幣仟元為單位)

依公司法規定，公司無虧損者，始得將資本公積(限於超過票面金額發行股票所得之溢額及受領與之所得)之全部或部分撥充為資本，惟依民國 101 年 1 月 4 日公 修訂之公司法規定，亦可將前述性質之資本公積予以分配現金。

(2) 法定盈餘公積

依公司法規定，應就稅後淨利提撥百分之十為法定盈餘公積，直至與實收資本額相等為止。

依民國 101 年 1 月 4 日新公佈之公司法修正修文，法定盈餘公積得用於公司彌補虧損；在公司無虧損時，得將法定盈餘公積按股東原有股份之比例發給新股或現金，惟以法定盈餘公積發給新股或現金者，以該項公積超過實收資本額百分之二十五之部分為限。

14. 收入認列

本公司及子公司銷貨收入原則上於獲利過程完成時認列，其條件為(一)取得具有說服力之證據證明雙方交易存在；(二)貨物之所有權及風險已移轉；(三)價格係屬於固定或可決定；(四)價款收現性可全理確定。

15. 政府補助

接受政府 助應合理確定能同時符合下列兩要件，始於財務報表認列政府補助收入，並依配合原則認列其相關成本。

- (1) 能符合政府 助之相關條件。
- (2) 可收到該項政府 助。

16. 基本每股盈餘

基本每股盈餘係指屬普通股股東之當期合併總淨利除以當期普通股加權平均流通在外股數所計算之每股盈餘。

17. 資產減損

本公司及子公司於每一資產負債表日評估所有適用三十五號公報之資產是否有減損 象，如有減損 象，則進行減損測試，依公報規定以個別資產或資產所屬之現金產生單位進行測試。減損測試結果如資產(或資產所屬現金產生單位)之帳面

價值大於可回收金額，則須認列減損損失，而可回收金額則為淨公平價值及使用價值之較高者；反之，若於資產負債表日有證據顯示資產於以前年度認列之減損損失可能已不存在或減少時，應重新評估可回收金額，若可回收金額因資產之估計服務潛能變動而增加時，減損應予轉，惟轉後帳面價值不可超過資產在未認列減損損失情況下，減除應提列折或銷後之帳面價值。減損損失及減損轉利益列為營業外收支。

18. 衍生性金融商品交易

本公司從事遠期外匯合約等衍生性金融商品交易，以規避匯率變動風險。此類衍生性金融商品原始認列與續後衡量皆以公平價值為基礎，當公平價值為正時則認列為資產，為負時則認列為負債。

當不符合避險會計的條件時，衍生性金融商品公平價值變動部分則認為當期損益。

19. 員工分紅及董監酬勞

依財團法人中華民國會計研究發展基金會於民國96年3月16日發之(96)基字第052號函之規定，員工分紅及董監酬勞應視為費用，而非盈餘之分配。

20. 期中財務報表之表達及揭露

本公司期中財務報表之表達及揭露採用財務會計準則公報第二十三號規定編製。

21. 營運部門資訊

營運部門係同時符合下列特性之企業組成單位：(1)從事可獲得收入並發生費用之經營活動、(2)營運結果定期由企業之營運決策者複核，以制定分配予該部門資源之決策，並評估該部門之績效、(3)具個別分離之財務資訊。

三、會計變動之理由及其影響

1. 金融商品

本公司及子公司自民國100年1月1日起，採用第三次修訂之財務會計準則公報第三十四號「金融商品之會計處理準則」規定。前述變動對民國100年上半年度之淨利無重大影響。

2. 營運部門資訊

聯合骨科器材股份有限公司及其子公司財務報表附註(續)

(金額除另與註明外，均以新台幣仟元為單位)

自民國 100 年 1 月 1 日起，採用新發 財務會計準則公報第四十一號「營運部門資訊之揭露」之規定處理營運部門資訊之揭露，該號公報係取代財務會計準則公報第二十號「部門別財務資訊之揭露」。

四、重要會計科目之說明

1. 現金及約當現金

	101.6.30	100.6.30
庫存現金	\$139	\$261
支票存款	2,116	132
活期存款	84,897	182,418
合計	<u>\$87,152</u>	<u>\$182,811</u>

2. 應收帳款

	101.6.30	100.6.30
應收帳款	\$140,227	\$110,207
減：備抵 帳	(1,503)	(1,503)
應收帳款淨額	<u>\$138,724</u>	<u>\$108,704</u>

3. 存 貨

	101.6.30	100.6.30
商 品	\$20,835	\$16,236
製成品	205,686	164,505
在製品	75,958	71,360
原 料	45,766	52,795
在途存貨	1,775	-
合計	<u>350,020</u>	<u>304,896</u>
減：備抵存貨 價及 損失	(16,693)	(14,906)
淨 額	<u>\$333,327</u>	<u>\$289,990</u>

本公司及子公司民國101年及民國100年上半年度之銷貨成本包括存貨 價損失分別為394仟元及0仟元。

4. 固定資產

	101.6.30		100.6.30	
	成 本	累計折	成 本	累計折
土地	\$41,855	\$-	\$27,182	\$-
房屋及建	91,299	2,565	68,405	442
機器設備	338,633	152,749	299,920	134,339
模具設備	12,375	4,280	5,134	2,642

聯合骨科器材股份有限公司及其子公司財務報表附註(續)

(金額除另與註明外，均以新台幣仟元為單位)

資訊設備	10,769	5,043	9,888	4,515
運 設備	6,445	1,758	6,445	684
生財器具	12,127	5,869	11,904	4,773
租賃改良	41,835	11,593	35,412	8,376
其他設備	19,196	9,280	36,653	28,257
預付設備款	58,872	-	20,293	-
減：累計減損	(9,448)	-	(8,877)	-
合 計	<u>\$623,958</u>	<u>\$193,137</u>	<u>\$512,359</u>	<u>\$184,028</u>

(1) 上項固定資產提供作為銀行借款之擔保情形，請參閱附註六。

(2) 本公司及子公司民國101年及100年上半年度無利息資本化之情形。

5. 短期借款

	101.6.30		100.6.30	
	利率區間	金 額	利率區間	金 額
金融機構	1.7500%-			
信用借款	3.0416%	<u>\$43,904</u>	1.41528%	<u>\$22,980</u>

6. 應付費用

	101.6.30	100.6.30
應付薪資及獎金	\$39,623	\$33,419
應付銷售服務費	25,772	23,061
應付其他費用	17,713	14,881
合 計	<u>\$83,108</u>	<u>\$71,361</u>

應付銷售服務費主係本公司與多家經銷商簽訂諮詢及委任合約書，依合約規定經銷商在指定代理客戶提供服務、手術前諮詢及跟刀服務、情報收集、提供市場資料和數據及維繫客戶關係之各項活動等。截至民國101年及100年上半年度本公司依約所支付之銷售服務費支出分別為39,747仟元及32,892仟元。

7. 長期借款

貸款對象	期限	利率%	借款金額		說 明
			101.6.30	100.6.30	
合作金庫	96.11.27- 101.11.27	1.995	\$2,000	\$6,000	借款金額18,000仟元，自97年11月27日起還第一期款，分9期平均每半年 還本金2,000仟元。
	97.12.17-	1.995	3,333	5,556	借款金額10,000仟元，自98年12月17日起還第一

聯合骨科器材股份有限公司及其子公司財務報表附註(續)

(金額除另與註明外，均以新台幣仟元為單位)

	102.12.17				期款，分9期平均每半年 還本金1,111仟元。
	99.06.21-	1.995	12,706	16,941	借款金額18,000仟元，自100年6月21日起還第一期款，分17期平均每3個月 還本金1,059仟元。
	104.06.21				
中信銀行	98.11.03-	1.80	26,865	29,085	借款金額32,600仟元，自98年12月3日起償還第一期款，每月償還185仟元， 餘本金到期全數償還。
	103.11.03				
	98.11.12-	1.80	400	400	借款金額400仟元，本金到期一次償還。
	103.11.12				
	101.04.24-	1.80	16,760	-	借款金額17,000仟元，每月還本120仟元，餘額到期清償。
	106.04.27				
台新銀行	99.10.01-	2.02	15,000	15,000	借款金額15,000仟元，本金到期一次償還。
	101.09.30				
經濟部工業局	98.05.14-	1.00	39,813	49,000	借款金額49,000仟元，自100年10月15日起還第一期款，分16期平均每3個月 還本金3,063仟元。
	104.07.15				
台灣中小企銀	100.03.02-	2.245	25,125	31,825	借款金額33,500仟元，自100年6月2日起還第一期款，分20期平均每3個月 還本金1,675仟元。
	105.03.02				
	100.03.18-	2.045	25,305	27,000	借款金額27,000仟元，自101年4月18日起還第一期款，分16期平均每3個月 還本金1,688仟元。
	105.03.18				
	100.08.15-	2.045	28,000	-	借款金額28,000仟元，自103年11月15日起還款第1期款，分28期平均每3個月 還本金1,000仟元。
	110.08.15				
	101.03.16-	2.045	8,745	-	借款金額9,340仟元，自101年04月15日起還第1期款595仟元，其餘分15期平均每3個月 還本金583仟元。
	105.03.18				
合 計			204,052	180,807	
減：一年內到期之長期借款			(55,148)	(30,260)	
淨 額			\$148,904	\$150,547	

(1) 上項借款提供抵押擔保情形，請參閱附註六。

(2) 本公司向經濟部工業局所借貸之款項，係由合作金庫銀行提供保證，另因該借款於民國101年度開票據分期償還支付。

8. 應計退休金負債

本公司以民國100年及99年12月31日為衡量日完成精算，依財務會計準則公報第十八號「退休金會計處理準則」之規定認列 延退休金成本及應計退休金負債。民國101年及100年上半年度認列淨退休金成本分別為1,224仟元及1,402仟元，民國101年及100年6月30日認列應計退休金負債分別為18,416仟元及14,717仟元。民國101年及100年6月30日專戶所 存於台灣銀行之退休準備金餘額分別為17,981仟元及16,124仟元。

另自民國94年7月1日起，本公司員工選擇新制之勞工退休金條例，於民國101年及100年上半年度依前條例規定提撥之金額分別為4,006仟元及3,331仟元。

聯合醫療儀器有限公司及聯貿醫療用品技術(上海)有限公司於民國 101 年及 100 年上半年度依當地法令規定提撥之退休金費用分別為 2,359 仟元及 2,142 仟元。

9. 股本

本公司額定股本訂為 600,000 仟元，每股面額 10 元，分為 60,000 仟股，均為普通股。截至民國 101 年及 100 年 6 月 30 日止，實收股本為 423,625 仟元，每股面額 10 元，分為 42,363 仟股。

10. 盈餘分配

(1) 依本公司章程規定，每年決算之盈餘，除依法繳納營利事業所得稅及彌補以往年度虧損外，應先提撥 10% 法定盈餘公積及就當年度發生之股東權益減項金額提列特別盈餘公積後，就其中提撥 12% 為員工紅利，2% 為董監事酬勞金，其餘連同以前年度未分配盈餘提撥 50%~100% 做為股東股利(其中 20% 以現金股利方式發放)。

(2) 有關本公司於民國 101 年 6 月 12 日及民國 100 年 6 月 22 日股東會決議之民國 100 年度及 99 年度盈餘分配案決議分配項目及金額如下：

	<u>100 年度</u>	<u>99 年度</u>
法定盈餘公積	\$5,796 仟元	\$3,505 仟元
現金股利	46,362 仟元 (每股 1 元)	31,549 仟元 (每股 0.68 元)

(3) 本公司民國 101 年及 100 年上半年度員工紅利及董監酬勞估列金額分別為 4,288 仟元及 5,968 仟元，其估列基礎係以截至 101 年及 100 年上半年度之稅後淨利，考量扣除法定盈餘公積等因素後，以章程所定之成數為基礎估列(以 12% 及 2% 估列)，並認列為本年度之費用，惟若 後股東會決議實際配發金額與估列數有差異時，則列為次年度之損益。

(4) 本公司民國 101 年及 100 年股東常會決議實際配發員工紅利及董監酬勞合計分別為 7,303 仟元及 4,417 仟元，與民國 100 年及 99 年度財務報告認列之員工紅利及董監酬勞分別為 7,337 仟元及 4,580 仟元，差異(34)仟元及(163)仟元，已列為民國 101 年及 100 年度之損益。

(5) 有關 101 年董事會決議通過之 100 年度盈餘分配案及股東會決議配發之員工紅利及董監酬勞等相關訊息，可至公開資訊觀測站中查詢。

11. 營業收入

101 年上半年度 100 年上半年度

聯合骨科器材股份有限公司及其子公司財務報表附註(續)

(金額除另與註明外，均以新台幣仟元為單位)

商品銷售	\$431,972	\$374,691
勞務收入及其他營業收入	3,202	3,812
合 計	435,174	378,503
減：銷貨退回或折讓	(7,808)	(6,192)
營業收入淨額	\$427,366	\$372,311

12. 營業成本及營業費用

本公司及子公司民國101年及100年上半年度發生之用人、折 及 銷費用功能別彙總表如下：

	101.1.1~101.6.30			100.1.1~100.6.30		
	屬於營業 成本者	屬於營業 費用者	合 計	屬於營業 成本者	屬於營業 費用者	合 計
	用人費用					
薪資費用	\$45,677	\$65,050	\$110,727	\$60,517	\$37,388	\$97,905
勞健保費用	3,989	4,330	8,319	3,755	3,108	6,863
退休金費用	3,957	3,632	7,589	3,838	3,037	6,875
其他用人費用	1,363	1,086	2,449	905	1,131	2,036
折 費用	17,255	5,856	23,111	11,918	4,636	16,554
銷費用	-	12,059	12,059	8,880	-	8,880

13. 所得稅

(1) ① 延所得稅資產與負債：	101.6.30	100.6.30
a. 延所得稅資產總額	\$40,928	\$53,137
b. 延所得稅負債總額	\$(12)	\$-
c. 延所得稅資產之備抵評價金額	\$(32,850)	\$(37,040)

② 民國101年及100年6月30日之 延所得稅資產及負債明細如下：

	101.6.30		100.6.30	
	時性差異	稅 額	時性差異	稅 額
延所得稅資產－流動				
未實現聯屬公司間利益	\$38,829	\$6,601	\$19,734	\$3,355
未實現兌換(利益)損失	(71)	(12)	2,382	405
存貨 價及 損失	6,004	1,021	6,004	1,020
延職工福利	1,240	211	745	127
研發抵減及投資抵減		-		3,506

聯合骨科器材股份有限公司及其子公司財務報表附註(續)
 (金額除另與註明外，均以新台幣仟元為單位)

	101.6.30		100.6.30	
	時性差異	稅 額	時性差異	稅 額
小 計		7,821		8,413
減：備抵 延所得稅資產評價		(1,232)		(1,147)
延所得稅資產－流動淨額		<u>\$6,589</u>		<u>\$7,266</u>
延所得稅資產－非流動				
延職工福利	\$720	\$123	\$2,480	\$422
權益法認列之國外投資損失	173,199	29,444	166,066	28,231
未實現除 成本	1,800	306	-	-
未實現退休金費用	10,990	1,868	-	-
研發抵減及投資抵減		1,354		16,071
小 計		33,095		44,724
減：備抵 延所得稅資產		(31,618)		(35,893)
評價－非流動				
延所得稅資產－非流動淨額		<u>\$1,477</u>		<u>\$8,831</u>

聯合骨科器材股份有限公司及其子公司財務報表附註(續)

(金額除另與註明外，均以新台幣仟元為單位)

	101年上半年度	100年上半年度
③ 所得稅利益(費用)之構成項目：		
繼續營業部門之當期所得稅費用	\$5,028	\$2,056
時性差異所產生之 延所得稅(利益)費用		
未實現兌換(損)益	(234)	1,790
未實現金融資產損失	(1)	-
延職工福利	88	127
依權益法認列之投資(損失)利益	(199)	1,872
聯屬公司間未實現利益	(2,657)	(346)
未實現退休金費用	748	-
備抵所得稅資產本期減少數	(437)	(799)
研發抵減及投資抵減	9,327	1,147
補繳以前年度稅款	-	1,379
未分配盈餘加 10%所得稅	580	-
以前年度所得稅(高)低估數	(329)	1,074
預計所得稅費用	<u>\$11,914</u>	<u>\$8,300</u>

④ 當期應付所得稅計算如下：

	101年上半年度	100年上半年度
參與合併主體之各公司總會計所得	\$43,425	\$37,619
依稅法應行調整項目：		
依權益法認列之投資損失(利益)	1,170	(11,012)
聯屬公司間未實利益	15,630	2,035
未實現兌換淨損(益)	1,380	(10,530)
未實現金融資產損失	7	-
未實現退休金費用	(4,398)	-
提撥福利金稅務申報 除數	(520)	(745)
交際費超限數	273	4,745
其他稅務調整數	1,118	2,081
課稅所得額	<u>\$58,085</u>	<u>\$24,193</u>
依據課稅所得額估列之應納稅額	\$9,874	\$4,113
加：以前年度應付所得稅多估數	2,500	1,379
加：未分配盈餘加 10%所得稅	580	-
減：研發抵減及投資抵減	(4,846)	(2,056)
小 計	8,108	3,436
減：扣繳稅額	(14)	(15)
應付所得稅	<u>\$8,094</u>	<u>\$3,421</u>

聯合骨科器材股份有限公司及其子公司財務報表附註(續)

(金額除另與註明外，均以新台幣仟元為單位)

(4) 本公司營利事業所得稅結算申報業經稅 稽 機關核定至98年度。

(5) 本公司截至民國101年6月30日止，適用 進產業升級條例「民營製造購置自動化生產設備或技術適用投資抵減辦法」及「股份有限公司研究與發展、人才培訓及建立國際品牌形象支出適用投資抵減」之規定，尚未抵減所得稅之金額如下：

發生年度	核定或申報可抵減稅額	未抵減稅額	最後抵減年度
98年	\$5,728	\$1,354	102年(已申報)

(6) 兩稅合一相關資訊

	101.6.30	100.6.30
可扣抵稅額帳戶餘額	\$12,066	\$16,133
	100 年度	99 年度
實際盈餘分配之稅額扣抵比率	20.48%	20.48%

(7) 未分配盈餘相關資訊：

	101.6.30	100.6.30
87 年度以後	\$37,313	\$29,319

14. 資本公積

	101.6.30	100.6.30
股本溢價	\$118,178	\$118,178

15. 基本每股盈餘

(1) 加權平均股數：

	101 年上半年度	100 年上半年度
加權平均流通在外普通股股數	46,363 仟股	46,363 仟股

聯合骨科器材股份有限公司及其子公司財務報表附註(續)

(金額除另與註明外，均以新台幣仟元為單位)

(2) 基本每股盈餘：

	101 年上半年度	100 年上半年度
稅前淨利	\$43,425	\$37,619
所得稅費用	(11,914)	(8,300)
合併總利益	31,511	29,319
減：歸屬於少數股權淨利	-	-
屬於母公司股東之淨利	\$31,511	\$29,319
基本每股盈餘(元)	101 年上半年度	100 年上半年度
稅前淨利	\$0.94	\$0.81
所得稅費用	(0.26)	(0.18)
合併總利益	\$0.68	\$0.63
減：歸屬於少數股權淨利	-	-
屬於母公司股東之淨利	\$0.68	\$0.63

五、關係人交易事項

(一) 關係人之名稱及關係

關係人名稱	與本公司之關係
林春生	本公司董事

(二) 與關係人之交易事項

1. 資金融通情形(其他應付關係人款)：

101 年上半年度

無此交易。

關係人名稱	100 年上半年度			全年度
	最高餘額	期 餘額	利率區間	利息費用
林春生	\$6,502	\$-	-	\$-

聯合骨科器材股份有限公司及其子公司財務報表附註(續)

(金額除另與註明外，均以新台幣仟元為單位)

2. 財產交易

101年上半年度：

關係人名稱	土地、房屋及建		未付金額
	合約總價	已付金額	
林春生	\$25,139	\$25,139	\$-

本公司於民國 101 年 3 月經董事會決議通過向林春生先生購買新北市永和區成功路一段 82 號 11 樓及 11 樓之 1 建物及 2 個 道式平面停車位，合約總價為 24,956 仟元及相關交易稅 等費用 183 仟元。前述交易價格本公司係參考不動產 價報告及鼎信聯合會計師事務所出具向關係人取得不動產價格合理性意見書而訂定。

100 年上半年度：

無此交易。

六、質押之資產

截至民國 101 年及 100 年 6 月 30 日提供擔保資產之明細如下：

資產名稱	101.6.30	100.6.30	抵押機構	擔保債務內容
固定資產－土地及建物	\$118,766	\$40,966	中國信託、台灣 中小企銀	綜合授信借款
固定資產－機器設備、其 他設備	88,321	99,202	合作金庫、台灣 中小企銀	綜合授信借款
受限制資產－質押定存單	1,633	863	南科管理局	履約保證金
	14,700	14,700	合作金庫	綜合授信借款
	1,000	1,000	台北海關	進口關稅擔保
受限制資產－活存備償戶	6,713	6,703	台灣中小企銀	綜合授信借款
合 計	\$231,133	\$163,434		

七、重大承諾事項及或有事項

截至民國 101 年 6 月 30 日止，本公司及子公司尚有下列重大或有及承諾事項：

1. 本公司向經濟部工業局所借貸之款項，係由合作金庫銀行提供保證，另因該借款所需而開立之票據計 39,813 仟元。

聯合骨科器材股份有限公司及其子公司財務報表附註(續)

(金額除另與註明外，均以新台幣仟元為單位)

2. 本公司及子公司因承租土地使用權、辦公室及停車位而須於下列年限償付不可銷之營業租賃租金為：

期 間	金 額
101.7.1-101.26.30	\$9,113
102.7.1	52,734
合 計	<u>\$61,847</u>

3. 本公司為購買固定資產簽訂之重要合約如下：

項 目	合約總價	已付金額	未付金額
廠房及附屬設備(二期廠房)	<u>\$107,718</u>	<u>\$25,130</u>	<u>\$82,588</u>

4. 本公司於民國98年12月與金屬工業研究發展中心簽訂技術授權契約書，依約規定金屬工業研究發展中心將「骨科器材鍛造技術」授權予本公司使用，支付相關合約價款內容如下：

項 目	合約總價(未稅)	已付金額	未付金額
技術授權金	<u>\$10,400</u>	<u>\$4,400</u>	<u>\$6,000 (註)</u>

(註)：未付金額業已開立票據。

八、重大之災害損失

無此事項。

九、重大之期後事項

無此事項。

十、 其 他

1. 風險政策及避險策略

本公司及子公司持有衍生性商品以外之金融商品主要包括：現金及約當現金、銀行借款。本公司及子公司藉由該等金融商品以調節營業資金需求。本公司及子公司另持有其他金融資產與負債，如因營業活動產生的應收帳款與應付帳款。

本公司及子公司亦從事衍生性商品之交易，主要包括遠期外匯交易。

本公司及子公司金融商品之主要風險為利率變動現金流量風險、匯率風險、信用風險與流動性風險。

利率變動現金流量風險

本公司及子公司 露於利率變動現金流量風險主要固定利率及浮動利率之長期銀行借款等。本公司及子公司採綜合舉借固定利率與浮動利率借款方式管理其利率風險。

匯率風險

本公司及子公司主要之匯率風險係因非功能性貨幣計價之進貨或銷貨而產生之匯率風險。本公司及子公司會不定期評估其風險，並使用遠期外匯合約規避之。遠期外匯合約需買進或賣出與被避險項目相同幣別之外幣，本公司及子公司原則上不對尚未確定之承諾以遠期外匯合約從事避險。

信用風險

本公司及子公司僅與已經核可且信用良好之第三人交易，本公司及子公司政策並規定與客戶進行信用交易前，需經信用確認程序，並持續評估應收帳款與應收票據回收情形，故本公司及子公司的 帳情形並不 重。另若營運單位交易之幣別係採其他功能性貨幣，除非經信用控制單位核可，否則本公司及子公司不提供信用交易。

本公司及子公司其他金融資產(含括現金及約當現金)之信用風險主要來自於交易對手無法履行合約義務之風險，其最大的信用風險等於帳面價值。

本公司及子公司因僅與經核可之第三人交易，故未要求對方提供擔保。

流動性風險

本公司及子公司主要藉由現金及約當現金、銀行借款等工具以調節資金，並達到彈性運用資金及資金穩定之目標。

2. 金融商品資訊

金融商品之公平價值

非衍生性金融商品	101.6.30		100.6.30	
	帳面價值	公平價值	帳面價值	公平價值
資 產				
現金及約當現金	\$87,152	\$87,152	\$182,811	\$182,811
應收票據及款項	139,464	139,464	109,610	109,610
受限制資產	24,046	24,046	23,266	23,266
負 債				
短期借款	43,904	43,904	22,980	22,980
應付票據及款項	55,762	55,762	56,055	56,055
固定利率長期借款 (包括一年內到期者)	54,813	54,813	64,000	64,000
浮動利率長期借款 (包括一年內到期者)	149,239	149,239	116,807	116,807
衍生性金融商品				
衍生性金融商品	101.6.30		100.6.30	
指定公平價值變動列入損益之金融負債—流動(遠期外匯交易)	帳面價值	公平價值	帳面價值	公平價值
	\$-	-	\$42	\$42

本公司及子公司估計金融商品公平價值所使用之方法及假設如下：

- (1) 短期金融商品以其在資產負債表上之帳面價值估計其公平價值，因為此類商品到期日甚近，其帳面價值應屬估計公平價值之合理基礎。此方法應用於現金及約當現金、應收票據及款項、受限制資產、應付票據及款項與短期借款。
- (2) 長期借款以其在資產負債表上之帳面價值估計其公平價值，因為本公司及子公司之長期借款均係採機動利率，其已參照市場情況調整。而且本公司及子公司在借款合同上亦無特殊之借款條件，故合併公司之借款利率應近於市場利率。

聯合骨科器材股份有限公司及其子公司財務報表附註(續)
(金額除另與註明外，均以新台幣仟元為單位)

(3) 衍生性金融商品之公平價值，係依交易銀行提供之市價資料為公平價值。

3. 其他

(1) 利率風險

將本公司金融商品帳面價值所 露的利率風險係依到期日遠近彙總如下：

民國 101 年 6 月 30 日

固定利率

	1 年內	一年以上	總 計
受限制資產	\$-	\$17,333	\$17,333
短期借款	(20,000)	-	(20,000)
長期銀行借款(含一年內到期)	(27,250)	(27,563)	(54,813)

浮動利率

	1 年內	一年以上	總 計
現金及約當現金	\$84,897	\$-	\$84,897
受限制資產	-	6,713	6,713
短期銀行借款	(23,904)	-	(23,904)
長期銀行借款(含一年內到期)	(27,898)	(121,341)	(149,239)

民國 100 年 6 月 30 日

固定利率

	1 年內	一年以上	總 計
受限制資產	\$14,700	\$1,863	\$16,563
長期銀行借款(含一年內到期)	-	(64,000)	(64,000)

浮動利率

	1 年內	一年以上	總 計
現金及約當現金	\$182,418	\$-	\$182,418
受限制資產	-	6,703	6,703
短期銀行借款	(22,980)	-	(22,980)
長期銀行借款(含一年內到期)	(30,260)	(86,547)	(116,807)

聯合骨科器材股份有限公司及其子公司財務報表附註(續)

(金額除另與註明外，均以新台幣仟元為單位)

歸類於浮動利率金融商品之利息於一年內重定價；固定利率金融商品之利率則固定直至到期日，其他未包含於上表之金融商品，係不含息之金融商品，因有利率風險，故未納入上表內。

(2) 信用風險

本公司及子公司並無重大之信用風險 著集中情形。

4. 本公司具重大影響之外幣金融資產及負債資訊如下：

	101.6.30			100.6.30		
	外幣	匯率	新台幣	外幣	匯率	新台幣
<u>金融資產</u>						
<u>貨幣性項目</u>						
美金	\$4,003	29.83	\$119,396	\$3,224	28.68	\$92,457
歐元	511	37.36	19,092	363	41.43	15,051
日	111	0.3734	41	192	0.3553	68
瑞士法	1	31.11	2	-	-	-
人民幣	3,277	4.6020	15,083	8,211	4.3730	35,906
<u>金融負債</u>						
<u>貨幣性項目</u>						
美金	241	29.93	7,215	300	28.78	8,633
歐元	108	37.76	4,069	77	41.83	3,204
英	-	-	-	31	46.40	1,416
人民幣	5,405	4.8000	25,942	5,805	4.5580	26,458

5. 民國101年及100年上半年度母子公司間業務關係及重要交易往來情形：附表一。

6. 依行政院金融監督管理委員會(以下簡稱金管會)規定，上市上櫃公司及興櫃公司應自民國 102 年起依其認可之國際財務報導準則、國際會計準則、解釋及解釋公告(以下簡稱 IFRSs)，以及證券發行人財務報告編製準則編製財務報告。本公司依民國 99 年 2 月 2 日金管證審字第 0990004943 號函規定，應事先揭露資訊如下：

(1) 採用 IFRSs 計畫之重要內容及執行情形

本公司業已成立專案小組，並訂定採用 IFRSs 之計畫，該計畫係由彭友杏處長統籌負責。計畫之重要內容、預計完成時程及目前執行情形說明如下：

聯合骨科器材股份有限公司及其子公司財務報表附註(續)

(金額除另與註明外，均以新台幣仟元為單位)

計畫內容	主要執行單位 (或負責人員)	目前執行情形
1. 成立專案小組	財會部門、 內部稽核部門、 資訊部門、業務 部門	已完成
2. 訂定採用 IFRSs 轉換計畫	財會部門	已完成
3. 完成現行會計政策與 IFRSs 差異之辨 認	財會部門	已完成
4. 完成 IFRSs 合併個體之辨認	財會部門	已完成
5. 完成 IFRS1「首次採用國際會計準則」 各項 及選擇對公司影響之評估	財會部門	已完成
6. 完成資訊系統應做調整之評估	資訊部門	已完成
7. 完成內部控制應做調整之評估	內部稽核部門	已完成
8. 決定 IFRSs 會計政策	財會部門	已完成
9. 決定所選用 IFRS1「首次採用國際會 計準則」之各項 及選擇	財會部門	已完成
10. 完成編製 IFRSs 開帳日財務狀況表	財會部門	已完成
11. 完成編製 IFRSs 101 年比較財務資訊 之編製。	財會部門	持續進行中
12. 完成相關內部控制(含財務報導流程 及相關資訊系統)之調整	財會部門	持續進行中

(2) 目前會計政策與未來依 IFRSs 及證券發行人財務報告編製準則編製財務報告所使用之會計政策二者間可能產生之重大差異及其影響說明

A. 本公司係以目前金管會已認可之 IFRSs 及預計於民國 102 年適用之證券發行人財務報告編製準則作為會計政策差異評估之依據。惟本公司目前之評估結果，可能受未來金管會認可之 IFRSs 或證券發行人財務報告編製準則修訂之影響，而與未來採用 IFRSs 之會計政策差異有所不同。另本公司係依目前環境與狀況決定未來採用 IFRSs 之會計政策，後可能因環境或狀況改變而變更。以下所列部分項目可能因本公司依 IFRS 1 「首次採用國際財務報導準則」之規定，於轉換時不致產生影響金額。會計政策重大差異說明如下：

會計議	差異說明
合併財務報表	依我國現行會計準則之規定，從子公司之少數股東取得一部分或全部股份之行為，適用購買法之規定。出售部分股權而未喪失控制力時，則以售價與該投資帳面價值之差額，作為處分損益；惟依 IAS 27 「合併及單獨財務報表」規定，母公司對子公司之持股發生變動，但未因而喪失控制能力時，係以權益交易(亦即股東間往來交易)處理。
	依我國現行會計準則之規定，子公司之少數股權所歸屬損失超過其原有權益時，除非該少數股權有義務並能夠提出額外資金承擔此損失，否則此超過金額及其他續後損失，係分至本公司。若子公司日後獲利，則該利益則先歸屬至母公司，直至原由母公司承擔少數股權之損失完全回復為止；惟依 IAS 27 規定，損益及其他綜合損益係歸屬於母公司業主及非控制權益，即使非控制權益因而成為虧損餘額。
	依我國現行會計準則之規定，處分子公司並喪失控制時，所保留之持股依比例延續喪失控制時之帳面價值，並於按比例轉銷股東權益調整項目餘額後，計算處分損益；惟依 IAS 27 規定，所保留之持股係以喪失控制力日之公平價值列帳，其他綜合損益中所認列與該子公司有關之所有金額，則依母公司直接處分相關資產或負債之基礎處理，以計算處分損益。此差異於投資關聯企業喪失重大影響力但保留部分持股時亦同。
外幣換算	依現行我國會計準則規定，本公司因非屬國外營運機構，無須判斷功能性貨幣，惟依 IAS 21 「匯率變動之影響」規定，所有包含於報導個體內之每一個別個體(包括母公司)均應依規定決定其功能性貨幣。

聯合骨科器材股份有限公司及其子公司財務報表附註(續)

(金額除另與註明外，均以新台幣仟元為單位)

會計議	差異說明
固定資產	<p>本公司於(97)基 字第 340 號函發 前所取得之固定資產，即使其任一組成部分之成本相對於總成本而言係屬重大，並未針對該部分予以個別提列折 。此外，於(97)基 字第 340 號函發 前所取得之固定資產，若負有 、移除及復原其所在地點等義務，並未包含於固定資產成本之一部分並認列相關負債準備。惟依 IAS 16「不動產、廠房及設備」規定，不動產、廠房及設備之各項組成部分若屬重大，則將單獨提列折 ；而不動產、廠房及設備之成本包括 、移除及復原其所在地點之成本。</p> <p>本公司對固定資產之定期檢驗或 修成本，於現行我國會計準則下，係於發生時認列為當期費用。惟依 IAS 16 規定，每當執行重大檢修時，若其成本符合認列條件，應將其視為重置，認列於不動產、廠房及設備項目之帳面金額中。任何先前發生之檢修成本之 餘帳面金額則應予以除列。</p>
租賃會計	<p>本公司現有設備之租賃，因未符我國會計準則關於資本租賃之要件規定，而以營業租賃處理。惟依 IAS 17「租賃」規定，應按合約判斷是否承受租賃標的物所有權之幾 所有風險與報酬，以決定是否分類為融資租賃。</p>
員工福利	<p>現行我國會計準則並未對短期帶薪假作相關規定，本公司於實際支出時認列費用。惟依 IAS 19「員工福利」規定，應認列已累積未使用之帶薪假。</p> <p>本公司依我國會計準則規定採用安全性較高之固定收益投資報酬率。惟依 IAS 19 規定，應先參考高品質公司債之市場殖利率決定折現率，在此類債券並無深度市場時，應使用政府公債之市場殖利率作為折現率。</p> <p>本公司依我國會計準則規定對於累積給付義務超過退休基金資產公平價值部分提列最低退休金負債。惟 IAS 19 並無此規定。</p> <p>依我國現行會計準則之規定，未認列過 性淨資產(或淨給付義務)係按預期可獲得退休金給付在職員工之平均 餘服務年限，採直線法加以 銷。惟依 IAS 19 並未有此規定。</p>
所得稅	<p>依現行我國會計準則規定， 延所得稅資產係全額認列，並對有百分之五十以上機率無法實現部分設立備抵評價科目。惟依</p>

會計議	差異說明
	IAS 12「所得稅」規定，延所得稅資產僅就 有可能(Probable)實現之範圍內認列。
	依現行我國會計準則規定，延所得稅資產或負債依其相關資產或負債之分類劃分為流動或非流動。未能歸屬者，則按該延所得稅資產或負債預期實現或清償之期間劃分。惟依 IAS 1「財務報表之表達」規定，延所得稅資產或負債一律列為非流動。
	現行我國會計準則並未對於因集團內部交易產生之未實現損益，其相關之延所得稅資產或負債所適用之稅率有所規定。本公司現行之處理係對順流交易於認列未實現損益時，依本公司稅率認列延所得稅資產或負債；對於流或流交易則係透過調整投資損益時，依本公司之稅率一併認列延所得稅資產或負債。惟依 IAS 12 規定，時性差異係藉由比較合併財務報表中資產及負債之帳面金額與適當之課稅基礎所決定。因此對於因集團內部交易產生之未實現損益，應以買方稅率衡量其延所得稅資產或負債。
	依現行我國會計準則規定，同一納稅主體之流動及非流動延所得稅負債及資產互相抵銷，僅列示其淨額。惟依 IAS 12 之規定，延所得稅資產與負債僅於當期所得稅資產及當期所得稅負債之互抵具有法定執行權，且延所得稅係屬同一納稅主體並與由同一稅機關課之所得稅有關時，可予互抵。

B. 依 IFRS 第 1 號公報「首次採用國際財務報導準則」規定，除依選擇性 (optional exemptions) 及強制性例外 (mandatory exceptions) 規定辦理者外，原則上公司於首次採用國際會計準則時，應依所有在首次採用國際會計準則時已生效之會計準則規定編製財務報表，並予以追溯調整。本公司擬依選擇性 規定辦理之部分，擇要說明如下：

- a. 本公司於 IFRSs 轉換日民國 101 年 1 月 1 日將國外營運機構之累積換算調整數認定為 。
- b. 於民國 101 年 1 月 1 日將全部累計精算損益一次認列於保留盈餘。
- c. 以自民國 101 年 1 月 1 日起各個會計期間推延決定之金額，揭露 IAS19.120A(P)要求之確定福利義務現值，計畫資產之公 價值及計畫之餘或短 ，以及經驗調整資訊。

C. 本公司目前初步評估之會計政策重大差異，其影響金額及說明如下：

聯合骨科器材股份有限公司及其子公司財務報表附註(續)

(金額除另與註明外，均以新台幣仟元為單位)

(A) 101 年 1 月 1 日財務狀況調節表

單位：仟元

	我國會計準則	影響金額	IFRSs
延所得稅資產-流動(f)	\$8,649	(8,649)	\$-
其他流動資產	603,813	-	603,813
固定資產(g)	372,292	67,478	439,770
延退休金成本(b)	237	(237)	-
無形資產	18,103	-	18,103
延所得稅資產-非流動 (d)(e)(f)	3,551	11,928	15,479
其他資產(g)	99,896	(67,478)	32,418
總資產	\$1,106,541	\$3,042	\$1,109,583
應付費用(d)	99,236	4,700	103,936
員工福利負債準備-流動(c)	-	4,550	4,550
其他流動負債	180,612	-	180,612
長期負債	144,359	-	144,359
應付退休金負債(b)	19,058	16,389	35,447
延所得稅負債-非流動 (a)(f)	-	2,233	2,233
其他負債	7,025	-	7,025
總負債	\$450,290	\$27,872	\$478,162
股本	463,625	-	463,625
資本公積	118,178	-	118,178
法定盈餘公積	8,246	-	8,246
保留盈餘(a)~(e)	57,960	(16,588)	41,372
累計換算調整數(a)	11,675	(11,675)	-
未認列為退休金成本之 淨損失(b)	(3,433)	3,433	-
股東權益	\$656,251	\$(24,830)	\$631,421

a. 本公司因國外營運機構財務報表換算產生之兌換差額於 IFRSs 轉換日選擇 一次認列至保留盈餘。致民國 101 年 1 月 1 日累積換算調整數減少 11,675 仟元、延所得稅負債-非流動增加 1,985 仟元及保留盈餘增加 9,690 仟元。

b. 本公司累計未認列之退休金精算損益於 IFRSs 轉換日選擇 一次認列至保留盈餘。

聯合骨科器材股份有限公司及其子公司財務報表附註(續)

(金額除另與註明外，均以新台幣仟元為單位)

另依 IAS 19「員工福利」之規定 轉補列之最低退休金負債及將未認列過 性淨給付義務一次認列至保留盈餘，致民國 101 年 1 月 1 日無形資產－ 延退休金成本減少 237 仟元、應計退休金負債增加 16,389 仟元、未認列為退休金成本之淨損失增加 3,433 仟元，總計保留盈餘減少 20,059 仟元。

- c. 本公司及子公司認列員工已累積未使用之帶薪假，企業將額外支付的金額，認列為費用，致民國 101 年 1 月 1 日員工福利負債準備－流動增加 4,550 仟元，及保留盈餘減少 4,550 仟元。
- d. 子公司部分承租之廠房，依 IFRSs 規定按合約判斷，營業租賃下之租賃給付應按直線基礎於租賃期間內認列為費用處理，使得應付費用增加 4,700 仟元、 延所得稅資產-非流動增加 1,175 仟元及保留盈餘減少 3,525 仟元。
- e. 本公司依 IAS 12 規定，對於因集團內部交易產生之未實現損益，應以買方稅率衡量其 延所得稅資產或負債，致 延所得稅資產-非流動增加 1,856 仟元及保留盈餘增加 1,856 仟元。
- f. 本公司依 IAS 1「財務報表之表達」規定將 延所得稅資產與負債一律列為非流動，並依 IAS 12 規定將 延所得稅資產與負債不予互抵，此一重分類使得民國 101 年 1 月 1 日 延所得稅資產－流動減少 8,649 仟元、 延所得稅資產－非流動增加 8,897 仟元及 延所得稅負債－非流動增加 248 仟元。
- g. 本公司部分其他資產- 延費用中之手術工具符合 IAS16 中資產定義，依其性質予以重分類至固定資產，該調整使得其他資產減少 67,478 仟元及固定資產增加 67,478 仟元。

聯合骨科器材股份有限公司及其子公司財務報表附註(續)
(金額除另與註明外，均以新台幣仟元為單位)

(B) 101年6月30日財務狀況調節表

單位：仟元

	我國會計準則	影響金額	IFRSs
延所得稅資產-流動(f)	\$6,589	\$(6,589)	\$-
其他流動資產	581,708	-	581,708
固定資產(g)	430,821	78,374	509,195
延退休金成本(b)	237	(237)	-
無形資產	20,085	-	20,085
延所得稅資產-非流動 (d)(e)(f)	1,477	10,881	12,358
其他資產(g)	108,693	(78,374)	30,319
總資產	\$1,149,610	\$4,055	\$1,153,665
應付費用(d)	83,108	4,695	87,803
員工福利負債準備-流動(c)	-	4,550	4,550
其他流動負債	253,706	-	253,706
長期負債	148,904	-	148,904
應付退休金負債(b)	18,416	15,943	34,359
延所得稅負債-非流動 (a)(f)	-	1,997	1,997
其他負債	6,322	-	6,322
總負債	\$510,456	\$27,185	\$537,641
股本	463,625	-	463,625
資本公積	118,178	-	118,178
法定盈餘公積	14,042	-	14,042
保留盈餘(a)~(e)	37,313	(14,888)	22,425
累計換算調整數(a)	9,429	(11,675)	(2,246)
未認列為退休金成本之淨 損失(b)	(3,433)	3,433	-
股東權益	\$639,154	\$(23,130)	\$616,024

- a. 本公司因國外營運機構財務報表換算產生之兌換差額於 IFRSs 轉換日選擇 一次認列至保留盈餘。致民國 101 年 1 月 1 日累積換算調整數減少 11,675 仟元、延所得稅負債-非流動增加 1,985 仟元及保留盈餘增加 9,690 仟元。

聯合骨科器材股份有限公司及其子公司財務報表附註(續)

(金額除另與註明外，均以新台幣仟元為單位)

- b. 本公司累計未認列之退休金精算損益於 IFRSs 轉換日選擇 ，一次認列至保留盈餘，另依 IAS 19「員工福利」之規定 轉補列之最低退休金負債及將未認列過 性淨給付義務一次認列至保留盈餘，致民國 101 年 1 月 1 日無形資產— 延退休金成本減少 237 仟元、應計退休金負債增加 16,389 仟元、未認列為退休金成本之淨損失增加 3,433 仟元，總計保留盈餘減少 20,059 仟元。

另本公司民國 101 年上半年度退休金成本減少，應減列營業費用 446 仟元及民國 101 年 3 月 31 日應付退休金負債減少 446 仟元。

- c. 本公司及子公司認列員工已累積未使用之帶薪假，企業將額外支付的金額，認列為費用，致民國 101 年 1 月 1 日員工福利負債準備—流動增加 4,550 仟元，及保留盈餘減少 4,550 仟元。
- d. 子公司部分承租之廠房，依 IFRSs 規定按合約判斷，營業租賃下之租賃給付應按直線基礎於租賃期間內認列為費用處理，使得應付費用增加 4,700 仟元、 延所得稅資產-非流動增加 1,175 仟元及保留盈餘減少 3,525 仟元。

另使本公司民國 101 年上半年度營業費用減少 5 仟元、所得稅費用增加 1 仟元及民國 101 年 6 月 30 日應付費用減少 5 仟元、 延所得稅資產-非流動減少 1 仟元。

- e. 本公司依 IAS 12 規定，對於因集團內部交易產生之未實現損益，應以買方稅率衡量其 延所得稅資產或負債，致 延所得稅資產-非流動增加 1,856 仟元及保留盈餘增加 1,856 仟元。

另使民國 101 年上半年度所得稅費用減少 1,250 仟元及民國 101 年上半年度 延所得稅資產—非流動增加 1,250 仟元。

- f. 本公司依 IAS 1「財務報表之表達」規定將 延所得稅資產與負債一律列為非流動，並依 IAS 12 規定將 延所得稅資產與負債不予互抵，此一重分類使得民國 101 年 6 月 30 日 延所得稅資產—流動減少 6,589 仟元、 延所得稅資產—非流動增加 6,601 仟元及 延所得稅負債—非流動增加 12 仟元。

- g. 本公司部分其他資產— 延費用中之手術工具符合 IAS16 中資產定義，依其性質予以重分類至固定資產，該調整使得其他資產減少 78,374 仟元及固定資產增加 78,374 仟元。

聯合骨科器材股份有限公司及其子公司財務報表附註(續)
(金額除另與註明外，均以新台幣仟元為單位)

(C) 101 年上半年度損益調節表

單位：仟元

	我國會計準則	影響金額	IFRSs
營業收入	\$427,366	\$-	\$427,366
營業成本	(170,854)	-	(170,854)
營業利	256,512	-	256,512
營業費用(b)(d)	(211,471)	451	(211,020)
營業淨利	45,041	451	45,492
營業外收益及費損	(1,616)	-	(1,616)
稅前淨利	43,425	451	43,876
所得稅費用(d)(e)	(11,914)	1,249	(10,666)
稅後淨利	\$31,511	\$1,700	\$33,211

(3) 轉換日提列之特別盈餘公積

依金管會於民國101年4月6日發 之金管證發字第1010012865號函令規定，首次採用國際財務報導準則時，應就帳列股東權益項下之未實現重估增值及累積換算調整數(利益)，因選擇適用IFRS1「首次採用國際財務報導準則」項目而轉入保留盈餘部分，分別提列相同數額之特別盈餘公積；但轉換日因首次採用國際財務報導準則產生之保留盈餘增加數不足提列時，得僅就因轉換採用國際財務報導準則產生之保留盈餘增加數予以提列。後公司因使用、處分或重分類相關資產時，得就原提列特別盈餘公積之比例予以轉分派盈餘。本公司因首次採用國際財務報導準則產生之保留盈餘減少數，故無需提列特別盈餘公積。

十一、附註揭露事項

1. 重大交易事項相關資訊

- (1) 對他人資金融通者：附表二。
- (2) 對他人背書保證者：附表三。
- (3) 期 持有有價證券者：附表四。
- (4) 本期累積買進、賣出或期 持有單一有價證券之金額達新台幣一億元或實收資本額百分之二十以上者：無。
- (5) 取得不動產之金額達新台幣一億元或實收資本額百分之二十以上者：無。

聯合骨科器材股份有限公司及其子公司財務報表附註(續)

(金額除另與註明外，均以新台幣仟元為單位)

- (6) 處分不動產之金額達新台幣一億元或實收資本額百分之二十以上者：無。
- (7) 與關係人進、銷貨交易金額達新台幣一億元或實收資本額百分之二十以上者：附表五。
- (8) 應收關係人款項達新台幣一億元或實收資本額百分之二十以上者：附表六。
- (9) 從事衍生性商品交易者：

民國 101 年 6 月 30 日：無此交易。

截至民國 100 年 6 月 30 日，本公司尚未交割之遠期外匯合約如下：

項目	幣別	起迄日	合約金額(仟元)	公平價值
預購遠期外匯	賣美金/買新台幣	100.4.28-100.7.12	USD\$197	\$(25)
	賣美金/買新台幣	100.4.29-100.7.20	USD\$372	(71)
	賣美金/買新台幣	100.6.16-100.8.22	USD\$241	23
	賣美金/買新台幣	100.6.28-100.7.29	USD\$163	18
	賣美金/買新台幣	100.6.28-100.8.16	USD\$111	13
	合計			<u><u>\$(42)</u></u>

本公司上述遠期外匯買賣合約交易已依期 公平市價評價，產生負債資產評價損失計 42 仟元。

2. 轉投資事業相關資訊：附表七。

3. 大陸投資資訊：附表八。

十二、營運部門資訊

為管理之目的，本公司及子公司主要係依據地區別及所營業務劃分營運單位。經執行量化門檻測試後，本公司及子公司計有下列二個應報導營運部門：

- 台灣骨科器材製造銷售事業部門—從事製造、銷售骨科用人工植入物。
- 中國大陸骨科器材製造銷售事業部門—從事製造、銷售骨科用人工植入物。

本公司管理層係個別監督其業務單位之營運結果，以制定資源分配與績效評估之決策。部門之績效係根據營業損益予以評估，並採與合併財務報表中營業損益一致之方式衡量。然而合併財務報表之財務收益、財務成本及所得稅等非屬營業損益科目係以集團為基礎進行個別管理及認定，並未分至營運部門。

聯合骨科器材股份有限公司及其子公司財務報表附註(續)

(金額除另與註明外，均以新台幣仟元為單位)

營運部門間之移轉訂價係以與外部第三人類 之常規交易為基礎。

1. 應報導部門損益、資產與負債之資訊

民國 101 年上半年度

	台灣骨科器材 製造銷售 事業部門	中國大陸骨科 器材製造銷售 事業部門	調整與銷除	集團合計
收入				
來自外部客戶收入	\$276,989	\$150,377	\$-	\$427,366
部門間收入	151,953	25,947	(177,900)	-
收入合計	\$428,942	\$176,324	\$(177,900)	\$427,366
部門利益	\$39,190	\$(56)	\$4,291	\$43,425
部門資產	\$1,417,798	\$325,189	(593,377)	\$1,149,610

民國 100 年上半年度

	台灣骨科器材 製造銷售 事業部門	中國大陸骨科 器材製造銷售 事業部門	調整與銷除	集團合計
收入				
來自外部客戶收入	\$250,116	\$122,195	\$-	\$372,311
部門間收入	146,596	37,338	(183,934)	-
收入合計	\$396,712	\$159,533	\$(183,934)	\$372,311
部門利益	\$59,857	\$11,906	\$(34,144)	\$37,619
部門資產	\$1,306,523	\$280,404	\$(526,260)	\$1,060,667

聯合骨科器材股份有限公司及其子公司合併財務報表附註(續)
(金額除另予註明外，均以新台幣仟元為單位)

附表一：母子公司間業務關係及重要交易往來情形：

編號(註一)	交易人名稱	交易往來對象	與交易人之關係(註二)	交易往來情形			
				科目	金額	交易條件	佔合併總營收或總資產之比率(註三)
101 年上半年							
0	聯合骨科器材(股)公司	United Medical (B.V.I.) Corporation	1	銷貨收入	\$18,310	註四	4.28%
0	聯合骨科器材(股)公司	United Medical (B.V.I.) Corporation	1	應收帳款	16,780	-	1.46%
0	聯合骨科器材(股)公司	聯貿醫療用品技術(上海)有限公司	4	銷貨收入	101,202	註四	23.68%
0	聯合骨科器材(股)公司	聯貿醫療用品技術(上海)有限公司	4	應收帳款	111,142	-	9.67%
1	United Medical (B.V.I.) Corporation	聯貿醫療用品技術(上海)有限公司	5	銷貨收入	16,322	註四	3.82%
1	United Medical (B.V.I.) Corporation	聯貿醫療用品技術(上海)有限公司	5	應收帳款	16,215	-	1.41%

編號(註一)	交易人名稱	交易往來對象	與交易人之關係(註二)	交易往來情形			
				科目	金額	交易條件	佔合併總營收或
100 年上半年							
0	聯合骨科器材(股)公司	United Medical (B.V.I.) Corporation	1	銷貨收入	\$34,632	註四	9.30%
0	聯合骨科器材(股)公司	United Medical (B.V.I.) Corporation	1	應收帳款	32,052	-	3.02%
0	聯合骨科器材(股)公司	聯貿醫療用品技術(上海)有限公司	4	銷貨收入	56,468	註四	15.17%
0	聯合骨科器材(股)公司	聯貿醫療用品技術(上海)有限公司	4	應收帳款	55,971	-	5.28%
1	United Medical (B.V.I.) Corporation	聯貿醫療用品技術(上海)有限公司	5	銷貨收入	31,657	註四	8.50%
1	United Medical (B.V.I.) Corporation	聯貿醫療用品技術(上海)有限公司	5	應收帳款	31,436	-	2.96%

註一：母公司及子公司相互間之業務往來資訊應分別於編號欄註明，編號之填寫方法如下：

1. 母公司填 0。
2. 子公司依公司別由阿拉伯數字 1 開始依序編號。

註二：與交易人之關係有以下三種，標示種類即可：

1. 母公司對子公司。
2. 子公司對母公司。
3. 子公司對子公司。
4. 母公司對孫公司。
5. 子公司對孫公司。
6. 孫公司對子公司。

註三：交易往來金額佔合併總營收或總資產比率之計算，若屬資產負債科目者，以期餘額佔合併總資產之方式計算；

若屬損益科目者，以期中累積金額佔合併總營收之方式計算。

註四：上開與關係人營業收入之條件與收款期間均與一外銷客戶無重大差異(150-180 天)。

聯合骨科器材股份有限公司及其子公司合 財務報表附註(續)

(金額除另予註明者外，均以新台幣仟元為單位)

附表二：資金貸與他人者：

單位：新台幣仟元

編號	貸出資金之公司名稱	貸與對象	往來科目	本期最高餘額	期餘額 董事會核准 額度	實際撥貸 期餘額	利率區間	資金貸與 性質	業務往來 金額	有短期融通資 金必要之原因	提列備抵 帳金額	擔保品		對個別對象資 金貸與限額	資金貸與 總限額
												名稱	價值		
0	聯合骨科器材 (股)有 限公司	United Medical(B.V.I.) Corporation	長期應收 關 係人款	\$-	\$24,000	\$-	1%~ 2.245%	業務性質	\$40,226 (註)	營運週轉	\$-	-	\$-	\$67,273 (註 2)	\$69,544 (註 1)
0	聯合骨科器材 (股)有 限公司	聯貿醫療用品 (上海)有限公司	長期應收 關 係人款	\$-	\$45,000	\$-	1%~ 2.245%	業務性質	\$164,647 (註)	營運週轉	\$-	-	\$-	\$67,273 (註 2)	\$69,544 (註 1)
1	United Medical(B.V.I.) Corporation	聯貿醫療用品 (上海)有限公司	長期應收 關 係人款	\$-	\$63,000	\$-	1%~ 2.245%	業務性質	\$34,953 (註)	營運週轉	\$-	-	\$-	\$63,000 (註 2)	\$69,544 (註 1)

註 1：本公司資金貸與他人限額及對外融資總額，皆以不超過本公司實收資本額 15% 為限。

註 2：對個別對象資金貸與他人限額係以母公司淨值 10% 為限。

聯合骨科器材股份有限公司及其子公司合併財務報表附註(續)
(金額除另予註明外，均以新台幣仟元為單位)

附表三：為他人背書保證：

單位：新台幣仟元

為他人背書保證者		被背書保證對象		對單一企業背書	本期最高	期 背書	以財產擔保之	累計背書保證金額佔最近	背書保證
編號	名 稱	公司名稱	關係	保證之限額(註 1)	背書保證餘額	保證餘額	背書保證金額	期財務報表淨值之比率	最高限額(註 1)
0	聯合骨科器材 (股)公司	聯合醫療儀器有限公司	100%控股 之孫公司	\$92,725	\$23,664	\$23,664	\$-	3.52%	\$139,088
0	聯合骨科器材 (股)公司	聯貿醫療用品(上海) 有限公司	100%控股 之孫公司	\$92,725	\$29,510	\$29,510	-	4.39%	\$139,088

註 1：本公司背書保證總額以不超過本公司實收資本額百分之三十為限，對單一企業背書保證以不超過本公司實收資本額百分之二十為限。

聯合骨科器材股份有限公司及其子公司合併財務報表附註(續)

(金額除另予註明外，均以新台幣仟元為單位)

附表四：期 持有有價證券情形：

單位：新台幣仟元/美金仟元

持有之公司	有價證券種類	有價證券名稱	與有價證券發行人之關係	帳列科目	期				備註
					股數	帳面金額(註 1)	持股比例(%)	市價或每股淨值(元)(註 2)	
聯合骨科器材(股)公司	股權	United Medical (B.V.I.) Corporation	本公司採權益法評價之被投資公司	採權益法之長期股權投資	8,900	NTD 121,885	100.00	USD 493.22	
United Medical(B.V.I.) Corporation	股權	Lemax Co.,Ltd	B.V.I.採權益法評價之被投資公司	採權益法之長期股權投資	8,900	USD 4,201	100.00	USD 472.02	
Lemax Co.,Ltd	股權	聯合醫療儀器有限公司	Lemax 採權益法評價之被投資公司	採權益法之長期股權投資	-	USD 3,433	100.00	-	
Lemax Co.,Ltd	股權	聯貿醫療用品技術(上海)有限公司	Lemax 採權益法評價之被投資公司	採權益法之長期股權投資	-	USD 768	100.00	-	

註 1：係依經會計師查核之財務報認列。

註 2：因無明確客觀之公平 價，故以股權淨值列示。

(金額除另予註明外，均以新台幣仟元為單位)

附表五：與關係人進、銷貨之金額達新台幣一億元或實收資本額百分之二十以上：

單位：仟元

進(銷)貨之公司	交易對象	關 係	交易情形				交易條件與一 交易 不同之情形及原因		應收(付)票據、帳款		備註
			進(銷)貨	金 額	佔總進(銷) 貨之比率	授信期間	單價	授信期間	餘 額	佔總應收(付)票 據及帳款之比率	
聯合骨科器材(股)公司	聯貿醫療用品技術 (上海)有限公司	被投資公司 (Lemax) 採權益法評價 之子 公司	銷貨	\$101,202	25.52%	月結 180 天	無	月結 180 天	\$111,142	41.67%	
聯貿醫療用品技術 (上海)有限公司	聯合骨科器材(股)公司	即本公司	進貨	\$102,741	74.60%	月結 180 天	無	月結 180 天	(111,329)	79.47%	

聯合骨科器材股份有限公司財務報表附註(續)
 (金額除另予註明外，均以新台幣仟元為單位)

附表六：應收關係人款項達新台幣一億元或實收資本額百分之二十以上者

單位：仟元

帳列應收款項之公司	交易對象	關係	應收關係人 款項餘額	週轉率	逾期應收關係人款項		應收關係人款項 期後收回金額	提列備抵 帳金額
					金額	處理方式		
聯貿醫療用品技術 (上海)有限公司	聯合骨科器材(股)公司	即本公司	\$111,142	2.04	\$-	-	\$3,317	\$-

聯合骨科器材股份有限公司及其子公司合併財務報表附註(續)

(金額除另予註明外，均以新台幣仟元為單位)

附表七：轉投資事項相關資訊揭露明細表如下：

單位：新台幣仟元/美金仟元

投資公司名稱	被投資公司名稱	所在地區	主要營業項目	原始投資金額		期持有(註)			被投資公司本期(損)益	本期認列之投資(損)益(註)	備註
				本期期	上期期	股數	比率(%)	帳面金額			
聯合骨科器材(股)公司	United Medical (B.V.I.) Corporation	英屬維群	控股公司、買賣	NTD 285,655	NTD 285,655	8,900	100.00	NTD 121,885	NTD (4,179)	NTD (1,170)	子公司
United Medical (B.V.I.) Corporation	Lemax Co.,Ltd	英屬維群	控股公司	USD 8,900	USD 8,900	8,900	100.00	USD 4,201	USD (2)	USD (2)	孫公司
Lemax Co.,Ltd	聯合醫療儀器有限公司	中國大陸	生產、製造	USD 5,000	USD 5,000	-	100.00	USD 3,433	USD (350)	USD (350)	孫公司
Lemax Co.,Ltd	聯貿醫療用品技術(上海)有限公司	中國大陸	買賣、發	USD 3,900	USD 3,900	-	100.00	USD 768	USD 348	USD 348	孫公司

註：係依會計師查核之財務報表認列。

聯合骨科器材股份有限公司合併財務報表附註(續)

(金額除另予註明外，均以新台幣仟元為單位)

附表八：大陸投資資訊：

單位：新台幣仟元

大陸被投資 公司名稱	主要營 業項目	實 收 資本額	投資 方式	本期期初自 台灣匯出累 積投資金額	本期匯出或收回 投資金額		本期期 自 台灣匯出累 積投資金額	本公司直接 或間接投資 之持股比例	本期認列 投資損益 (註 2)	期 投資 帳面價值 (註 2)	截至本期 止已匯回 投資收益
					匯 出	收					
聯合醫療儀 器有限公司	人工植入物、醫 療器材及製造設 備、人造關節	註 資本額 為美金 520 萬美元	註 1	\$159,690 (USD \$5,000 仟元)	\$-	\$	\$159,690 (USD \$5,000 仟元)	100.00%	\$(10,530)	\$102,582	\$ -
聯貿醫療用 品技術(上海) 有限公司	國際貿易、醫療 用精密儀器 發 業及 售業、產 品售後服務業	註 資本額 為美金 390 萬美元	註 1	\$125,965 (USD \$3,900 仟元)	-		\$125,965 (USD \$3,900 仟元)	100.00%	\$10,474	\$22,937	-

本期期 累計自 台灣匯出 大陸 地區投資金額	經濟部投審會 核准投資金額	依經濟部投審會規定 大陸地區投資限額
\$285,655 (USD \$8,900 仟元)	\$285,655 (USD \$8,900 仟元)	\$ 383,492

註 1：透過第三地區投資設立公司再投資大陸公司。

註 2：經台灣母公司會計師查核之財務報表。

2. 本公司直接或間接經由第三地區事業與轉投資大陸公司所發生之重大交易事項如下：

(1) 進貨金額及百分比與相關應付款項之期 餘額及百分比：

年度	公司名稱	進貨金額	佔本公司進貨%	期 應付帳款餘額	百分比
101 年上半年度	United Medical (B.V.I.) Corporation	\$2,594	3.50	\$6,839	99.77
101 年上半年度	聯貿醫療用品技術(上海)有限公司	\$16	0.02	\$16	0.23

(2) 銷貨金額及百分比與相關應收款項之期 餘額及百分比：

年度	公司名稱	銷貨金額	佔本公司銷貨%	期 應收帳款餘額	百分比
101 年上半年度	United Medical (B.V.I.) Corporation	\$18,310	4.62	\$16,780	13.12
101 年上半年度	聯貿醫療用品技術(上海)有限公司	\$101,202	25.52	\$111,142	86.88

(3) 票據背書、保證或提供擔保品之期 餘額及其目的：

為子公司背書保證情形，請參閱財務報表附註十一之附表三。

(4) 資金融通之最高餘額、期 餘額、利率區間及當期利息總額：

為子公司資金融通情形，請參閱財務報表附註十一之附表二。

(5) 其他對當期損益或財務狀況有重大影響之交易事項：無。

會計師查核報告

聯合骨科器材股份有限公司 公

聯合骨科器材股份有限公司民國一〇〇年十二月三十一日及民國九十九年十二月三十一日之資產負債表，暨民國一〇〇年一月一日至十二月三十一日及民國九十九年一月一日至十二月三十一日之損益表、股東權益變動表及現金流量表，業經本會計師查核 事。上開財務報表之編製係管理 層之責任，本會計師之責任則為根據查核結果對上開財務報表表示意見。

本會計師係依照會計師查核簽證財務報表規則，暨一 公認審計準則規劃並執行查核工作，以合理確信財務報表有無重大不實表達。此項查核工作包括以 查方式獲取財務報表所列金額及所揭露事項之查核證據、評估管理 層編製財務報表所採用之會計原則及所作之重大會計估計，暨評估財務報表整體之表達。本會計師相信此項查核工作可對所表示之意見提供合理之依據。

依本會計師之意見，第一段所述財務報表在所有重大方面係依照商業會計法及商業會計處理準則中與財務會計準則相關之規定、證券發行人財務報告編製準則暨一 公認會計原則編製，足以 當表達聯合骨科器材股份有限公司民國一〇〇年十二月三十一日及民國九十九年十二月三十一日之財務狀況，暨民國一〇〇年一月一日至十二月三十一日及民國九十九年一月一日至十二月三十一日之營業結果及現金流量。

如財務報表附註三所述，聯合骨科器材股份有限公司自民國一〇〇年一月一日起依財務會計準則公報第三十四號「金融商品之會計處理準則」第三次修訂之規定及新發 之財務會計準則公報第四十一號「營運部門資訊之揭露」處理。

聯合骨科器材股份有限公司已編製民國一〇〇年度及民國九十九年度之合併財務報表，並經本會計師分別出具修正式無保留意見及無保留意見之查核報告在案，備供參考。

安永聯合會計師事務所
金管會證期局核准辦理公開發行公司財務報告
查核簽證文號：(87)台財證(六)第 64514 號
(92)台財證(六)第 100592 號

佟韻玲

會計師：

楊智惠

中華民國一〇一年三月九日

聯合骨科器材股份有限公司
資產負債表
中華民國一〇〇年十二月三十一日
及中華民國九十九年十二月三十一日

單位：新台幣仟元

資 產			一〇〇年十二月三十一日		九十九年十二月三十一日		負 債 及 股 東 權 益			一〇〇年十二月三十一日		九十九年十二月三十一日	
代碼	會計科目	附註	金 額		金 額		代碼	會計科目	附註	金 額		金 額	
	流動資產							流動負債					
1100	現金及約當現金	二及四.1	\$91,886	8.58	\$134,434	14.27	2100	短期借款	四.6	\$-	-	\$20,000	2.12
1310	公平價值變動列入損益之金融資產－流動	二及十一	7	-	-	-	2120	應付票據		5,421	0.51	633	0.07
1120	應收票據淨額	二	705	0.07	1,886	0.20	2140	應付帳款		56,876	5.31	41,312	4.39
1140	應收帳款淨額	二及四.2	129,995	12.14	111,840	11.87	2150	應付關係人款項	五.3	7,915	0.74	8,856	0.94
1150	應收關係人款項	二及五.3	105,698	9.87	64,665	6.86	2160	應付所得稅	二及四.14	6,914	0.65	5,329	0.57
120X	存貨	二及四.3	185,793	17.35	176,017	18.69	2170	應付費用	四.7	85,659	8.00	72,542	7.70
1280	其他流動資產	五.3	11,544	1.08	22,396	2.38	2272	一年內到期之長期借款	四.8	51,696	4.83	14,682	1.56
1286	延所得稅資產－流動	二及四.14	8,649	0.81	8,250	0.88	2280	其他流動負債	五.3	8,806	0.82	11,379	1.21
1291	受限制資產	六	-	-	2,908	0.31	21XX	流動負債合計		223,287	20.86	174,733	18.56
11XX	流動資產合計		534,277	49.90	522,396	55.46							
	基金及投資							長期負債					
1421	採權益法之長期股權投資	二及四.4	125,301	11.70	109,754	11.65	2420	長期借款	四.8	144,359	13.48	112,580	11.95
							24XX	長期負債合計		144,359	13.48	112,580	11.95
	固定資產	二、四.5、五.5 及六						其他負債					
1501	土地		27,182	2.55	27,182	2.89	2810	應付退休金負債	二及四.9	19,058	1.78	13,868	1.47
1521	房屋及建		80,834	7.55	14,226	1.51	2881	延貸項－聯屬公司間利益	二	23,199	2.17	17,699	1.88
1531	機器設備		272,285	25.43	198,011	21.02	2888	其他負債-其他		4,400	0.41	211	0.02
1537	模具設備		8,759	0.82	3,544	0.38	28XX	其他負債合計		46,657	4.36	31,778	3.37
1544	資訊設備		6,799	0.64	7,548	0.80							
1631	租賃改良		9,064	0.85	5,367	0.57	2XXX	負債總計		414,303	38.70	319,091	33.88
1681	其他設備		30,421	2.84	25,568	2.72							
15X1	成本合計		435,344	40.68	281,446	29.89		承諾及或有負債	七				
15X9	減：累計折		(133,336)	(12.45)	(130,335)	(13.84)							
1672	預付設備款		12,035	1.12	73,121	7.76							
15XX	固定資產淨額		314,043	29.35	224,232	23.81							
	無形資產							股東權益					
1770	延退休金成本	二及四.9	237	0.02	-	-	3110	股本－普通股	四.10	463,625	43.31	463,625	49.22
1780	其他無形資產	二	17,895	1.67	5,506	0.58	3210	資本公積-股本溢價	二及四.15	118,178	11.04	118,178	12.55
17XX	無形資產合計		18,132	1.69	5,506	0.58	3300	保留盈餘		66,206	6.18	39,795	4.22
	其他資產						3310	法定盈餘公積	二	8,246	0.77	4,741	0.50
1830	延費用	二	47,018	4.39	47,360	5.03	3350	未分配盈餘	四.11	57,960	5.41	35,054	3.72
1860	延所得稅資產-非流動	二及四.14	3,551	0.33	11,637	1.24	3400	股東權益其他調整項目		8,242	0.77	1,177	0.13
1880	其他資產－其他	六	28,232	2.64	20,981	2.23	3420	累積換算調整數	二及四.4	11,675	1.09	1,177	0.13
18XX	其他資產合計		78,801	7.36	79,978	8.50	3430	未認列為退休金成本之淨損失	二及四.9	(3,433)	(0.32)	-	-
1XXX	資產總計		\$1,070,554	100.00	\$941,866	100.00	3XXX	股東權益合計		656,251	61.30	622,775	66.12
								負債及股東權益總計		\$1,070,554	100.00	\$941,866	100.00

(請參閱財務報表附註)

董事長：林延生

經理人：林延生

會計主管：彭友杏

聯合骨科器材股份有限公司

損益表

中華民國一〇〇年一月一日至十二月三十一日

及中華民國九十九年一月一日至十二月三十一日

(金額除每股盈餘外，均以新台幣仟元為單位)

代碼	科 目	附註	一〇〇年度		九十九年度	
			金 額		金 額	
	營業收入	二、四.12 及五.1				
4110	銷貨收入		\$714,149	101.95	\$684,821	105.09
4170	減：銷貨退回		(6,635)	(0.95)	(19,104)	(2.93)
4190	銷貨折讓		(6,981)	(1.00)	(14,038)	(2.16)
4100	營業收入淨額		700,533	100.00	651,679	100.00
5000	營業成本	四.13 及五.2	355,253	50.71	323,905	49.70
5910	營業 利		345,280	49.29	327,774	50.30
5920	減：未實現銷貨 利	二	(23,199)	(3.31)	(17,699)	(2.72)
5930	加：已實現銷貨 利	二	17,699	2.53	19,490	3.00
5910	營業 利		339,780	48.51	329,565	50.58
6000	營業費用	四.7 及四.13	291,700	41.65	258,597	39.68
6100	推銷費用		115,208	16.46	132,378	20.32
6200	管理費用		76,287	10.89	62,263	9.55
6300	研發費用		100,205	14.30	63,956	9.81
6900	營業利益		48,080	6.86	70,968	10.90
	營業外收入及利益					
7110	利息收入		334	0.05	120	0.02
7120	權益法認列之投資收益	二及四.4	5,049	0.72	-	-
7130	處分固定資產利益	二及五.5	33	-	1,056	0.16
7160	兌換利益	二	8,784	1.25	-	-
7250	帳回升利益		-	-	1,500	0.23
7310	金融資產評價利益	二及十一	7	-	-	-
7480	項收入		14,637	2.09	3,158	0.48
7100	營業外收入及利益合計		28,844	4.11	5,834	0.89
	營業外費用及損失					
7510	利息支出		3,243	0.46	2,219	0.34
7520	權益法認列之投資損失	二及四.4	-	-	6,131	0.94
7560	兌換損失	二	-	-	19,454	2.99
7880	項支出		15	-	602	0.09
7500	營業外費用及損失合計		3,258	0.46	28,406	4.36
7900	稅前淨利		73,666	10.51	48,396	7.43
8110	所得稅費用	二及四.14	(15,706)	(2.24)	(13,342)	(2.05)
9600	本期淨利		\$57,960	8.27	\$35,054	5.38
9750	基本每股盈餘(元)	二及四.16				
	稅前淨利		\$1.59		\$1.04	
	所得稅費用		(0.34)		(0.29)	
	本期淨利		\$1.25		\$0.75	

(請參閱財務報表附註)

董事長：林延生

經理人：林延生

會計主管：彭友杏

聯合骨科器材股份有限公司

股東權益變動表

中華民國一〇〇年一月一日至十二月三十一日
及中華民國九十九年一月一日至十二月三十一日

單位：新台幣仟元

說明	股本	資本公積	保留盈餘			累積換算調整數	未認列為退休金成本之淨損失	合計
			法定盈餘公積	未分配盈餘	小計			
民國九十九年一月一日餘額	\$463,625	\$118,178	\$-	\$47,409	\$47,409	\$10,397	\$-	\$639,609
民國九十八年度盈餘分配：								
提列法定盈餘公積			4,741	(4,741)	-			-
發放現金股利				(42,668)	(42,668)			(42,668)
民國九十九年度淨利				35,054	35,054			35,054
累積換算調整數						(9,220)		(9,220)
民國九十九年十二月三十一日餘額	463,625	118,178	4,741	35,054	39,795	1,177	-	622,775
民國九十九年度盈餘分配：								
提列法定盈餘公積			3,505	(3,505)	-			-
發放現金股利				(31,549)	(31,549)			(31,549)
民國一〇〇年度淨利				57,960	57,960			57,960
累積換算調整數						10,498		10,498
未認列為退休金成本之淨損失							(3,433)	(3,433)
民國一〇〇年十二月三十一日餘額	<u>\$463,625</u>	<u>\$118,178</u>	<u>\$8,246</u>	<u>\$57,960</u>	<u>\$66,206</u>	<u>\$11,675</u>	<u>\$(3,433)</u>	<u>\$656,251</u>

(請參閱財務報表附註)

董事長：林延生

經理人：林延生

會計主管：彭友杏

聯合骨科器材股份有限公司
現金流量表
中華民國一〇〇年一月一日至十二月三十一日
及中華民國九十九年一月一日至十二月三十一日

單位：新台幣仟元

項 目	一〇〇年度	九十九年度
營業活動之現金流量：		
本期淨利	\$57,960	\$35,054
調整項目：		
折	30,618	23,569
各項提	11,222	10,751
處分固定資產淨利益	(33)	(1,056)
採權益法認列之投資損失(利益)	(5,049)	6,131
營業資產及負債之淨增減變動		
公平價值變動列入損益之金融資產-流動	(7)	-
應收票據	1,181	(779)
應收帳款	(18,155)	(18,476)
應收關係人帳款	(41,033)	37,544
存貨	(9,776)	13,586
其他流動資產	10,852	(5,780)
延所得稅資產	7,687	4,726
應付票據	4,788	396
應付帳款	15,564	9,526
應付關係人帳款	(941)	2,482
應付所得稅	1,585	1,869
應付費用	13,117	10,844
其他流動負債	(2,573)	87
延貸項-聯屬公司間利益	5,500	(1,791)
其他負債-其他	4,189	211
應計退休金負債	1,520	2,112
營業活動之現金流入	<u>88,216</u>	<u>131,006</u>
投資活動之現金流量：		
購置無形資產	(14,582)	(6,767)
購置固定資產	(120,491)	(98,492)
長期股權投資增加	-	(35,155)
受限制資產增加數	(4,567)	(3,763)
存出保證金減少數	224	171
延資產(增加)減少數	(8,687)	1,690
出售固定資產價款	95	1,750
長期應收關係人款減少數	-	7,058
投資活動之現金流出	<u>(148,008)</u>	<u>(133,508)</u>
融資活動之現金流量：		
短期借款減少數	(20,000)	(7,857)
長期借款增加數	68,793	30,969
發放現金股利	(31,549)	(42,668)
融資活動之現金流入(出)	<u>17,244</u>	<u>(19,556)</u>
本期現金及約當現金減少數	(42,548)	(22,058)
現金及約當現金期初餘額	134,434	156,492
現金及約當現金期末餘額	<u>\$91,886</u>	<u>\$134,434</u>
現金流量資訊之補充揭露：		
本期支付利息(不含資本化利息)	<u>\$3,149</u>	<u>\$2,240</u>
本期支付所得稅	<u>\$6,433</u>	<u>\$6,726</u>
部份影響現金流量之投資及融資活動：		
購置固定資產	\$120,491	\$91,379
加：期初應付設備款	-	7,113
減：期 應付設備款	-	-
本期購置固定資產付現數	<u>\$120,491</u>	<u>\$98,492</u>
不影響現金流量之投資及理財活動：		
一年內到期之長期借款	<u>\$51,696</u>	<u>\$14,682</u>
累積換算調整變動數	<u>\$10,498</u>	<u>\$(9,220)</u>

(請參閱財務報表附註)

董事長：林延生

經理人：林延生

會計主管：彭友杏

聯合骨科器材股份有限公司
財務報表附註
中華民國一〇〇年十二月三十一日
及中華民國九十九年十二月三十一日
(金額除另予註明外，均以新台幣仟元為單位)

一、公司沿革及業務範圍

本公司於民國82年3月5日 准設立於新竹科學園區，經歷次增資，截至民國100年12月31日，實收資本額為463,625仟元。主要從事研究、開發、生產、製造、銷售骨科用人工植入物，骨科外科醫療器材及其製造設備、特殊金屬及塑膠材料，及前項各種產品之進出口貿易業務。

本公司於民國93年7月5日經主管機關核准在中華民國財團法人證券櫃檯買賣中心以上櫃股票交易，並於同年9月29日掛牌交易。

本公司於民國100年及99年12月31日之員工人數分別為279人及222人。

二、重要會計政策之彙總說明

本財務報表係依照商業會計法及商業會計處理準則中與財務會計準則相關之規定、證券發行人財務報告編製準則暨一 公認會計原則編製，重要會計政策彙總說明如下：

1. 約當現金

約當現金係指同時具備下列條件之短期且具高度流動性之投資：

- (1)隨時可轉換成定額現金者。
- (2)即將到期且利率變動對其價值之影響甚少者。

2. 金融資產及金融負債

本公司依財務會計準則公報第三十四號「金融商品之會計處理準則」及證券發行人財務報告編製準則之規定將金融資產分類為公平價值變動列入損益之金融資產，金融負債為公平價值變動列入損益之金融負債。

聯合骨科器材股份有限公司財務報表附註(續)
(金額除另與註明外，均以新台幣仟元為單位)

本公司購買或出售之金融資產及負債，原始認列以公平價值加計取得或發行之交易成本衡量。對於取得及發生之主要目的為短期內出售或再買回之交易目的金融資產或負債及非避險工具之衍生性商品分類為公平價值變動列入損益之金融資產及負債，其續後評價係以公平價值衡量且公平價值變動認列於當期損益。上市(櫃)公司股票、可轉換公司債及封 型基金係以資產負債表日公開市場之收盤價為公平價值；開放型基金則按資產負債表日每單位受益憑證淨資產價值為公平價值。

3. 應收款項之減損評估

本公司民國 100 年 1 月 1 日以前，應收款項之減損評估係依據過去實際發生 帳之經驗，衡量資產負債表日應收款項之帳齡情形及其收回可能性評估提列。

本公司民國 100 年 1 月 1 日以後，應收款項之減損評估係首先確認是否存在客觀證據 示重大個別應收款項發生減損，重大個別應收款項存在客觀證據 示發生減損者，應個別評估其減損金額，其餘存在客觀證據 示發生減損之非屬重大之應收款項，以及無減損客觀證據之應收款項，將具類 信用風險特 者納入群組，分別評估該組資產之減損。

4. 存 貨

存貨以取得成本為入帳基礎，成本係採加權平均法計價。

存貨係以成本與淨變現價值 低評價，比較成本與淨變現價值時除同類存貨外採逐項比較法。淨變現價值係指在正常情況下之估計售價減除至完工尚需投入之成本及銷售費用後之餘額。

5. 採權益法評價之長期股權投資

持有被投資公司有表決權之股權比例達 20% 以上或具有重大影響力者，採權益法評價。採權益法評價之長期股權投資，帳列投資成本與股權淨值間之差額按五年平均分 。惟自民國 95 年 1 月 1 日起該差額不再 銷，新增之差額比照財務會計準則公報第二十五號「企業合併—購買法之會計處理」有關收購成本分 之步予以分析處理，其中屬於商譽部分不得 銷。

取得股票股利時，僅註記增加之股數，重新計算每股成本。股票出售時按加權平均法計算成本及出售損益。

如持有海外被投資公司股權按權益法評價時，被投資公司之財務報表以功能性外幣編製，轉換為台幣財務報表時，其因換算產生之差額，列為「累積換算調整數」作為被投資公司股東權益之調整項目，本公司依持股比率承認之，並作為本公司

聯合骨科器材股份有限公司財務報表附註(續)
(金額除另與註明外，均以新台幣仟元為單位)

股東權益之調整項目。

本公司與採權益法評價之被投資公司間順流交易所產生之未實現損益，若本公司對被投資公司具有控制能力者，則全數予以銷除，俟實現始認列損益；若本公司對被投資公司不具有控制能力者，則按期 持股比例予以銷除。

本公司與採權益法評價之被投資公司間 流交易所產生之未實現損益，皆按約當 持股比例予以銷除。

本公司對採權益法評價之被投資公司間 流交易所產生之未實現損益，按約當 持股比例相 後之比例銷除；但對各被投資公司均擁有控制能力時，則按對產生損益之被投資公司約當 持股比例銷除。

本公司合併財務報表編製係依財務會計準則公報第七號「合併財務報表」之規定，對由本公司直接或間接持有表決權股份超過 50% 以上者，或雖未超過 50% 但對其具有實質控制能力者，均編入合併財務報表。

投資公司若因認列被投資公司之虧損而致對該被投資公司之長期投資及 款之帳面餘額為負數時，其投資損失之認列以使對該公司投資及 款之帳面餘額降至 為限。但若有下列情形之一者，應按 持股比例繼續認列投資損失：

- (1) 投資公司意圖繼續支持被投資公司。
- (2) 被投資公司之虧損係屬短期性質，有充分之證據 示將於未來短期回復獲利之營運。

若因此而致對該公司投資及 款之帳面價值發生貸方餘額時，在資產負債表中應列為負債。 後被投資公司如有盈餘時，仍依權益法處理，惟如過去有未認列之投資損失應俟彌補未認列之損失後，再 復採用權益法認列損益。

6. 固定資產

固定資產均於購建時以成本入帳，重大改良及更新作為資本支出，列入固定資產；修理及維護支出，則列為當年度費用。 為新建及擴建工程及設備非以現金增資款支應之預付款項，於發生貸款至資產達到可供使用狀 前之利息支出均予資本化。當其價值發生重大減損時，依資產減損規定處理。

折 按估計之 用年限並預留 值一年以直線法計算提列。另已達 用年限而繼續使用之設備，再按估計之 用年限，並預留 值一年以直線法計算折 。固定資產處分或報 時，其成本及相關之累計折 及減損均自帳上予以減除，其產生之損益依其性質列為營業外收入及利益或營業外費用及損失。

7. 無形資產

本公司適用財務會計準則公報第三十七號「無形資產之會計處理準則」。原始認列無形資產時，係以成本衡量。無形資產於原始認列後，以其成本加依法令規定重估增值，再減除累計 銷及累計減損之金額作為帳面價值。

本公司評估無形資產 用年限屬有限 用年限。

有限 用年限之無形資產之可 銷金額於 用年限期間，按合理而有系統之方法 銷，並於無形資產有 象 示減損時，進行減損測試。

8. 延費用

延費用主要係提供醫院手術用工具，以取得之成本入帳，採直線法分 3 年平均 銷。

9. 退休金

- (1) 本公司訂有員工退休辦法，自民國 87 年 1 月起依勞動基準法規定設立勞工退休準備金監督委員會，每月按薪資總額一定比率提撥退休準備金，存入臺灣銀行退休基金專戶。由於上述退休準備金係以退休準備金監督委員會名義存入，與本公司完全分離，故未列入上開財務報表中。
- (2) 勞工退休金條例自民國 94 年 7 月 1 日起施行，並採確定提撥制。實施後員工得選擇適用「勞動基準法」有關之退休金規定，或適用該條例之退休金制度並保留適用該條例前之工作年資。對適用該條例之員工，本公司每月負擔之員工退休金提撥率，不得低於員工每月薪資 6%。
- (3) 本公司依照財務會計準則公報第十八號「退休金會計處理準則」進行退休金精算，其累積給付義務超過退休基金資產公平價值部分，於資產負債表認列最低退休金負債。有關未認列過 性淨給付義務係按 5 年採直線法 銷，退休金損益係按預期員工之平均 餘年限採直線法 銷。屬確定提撥退休辦法者，依權益發生基礎，將其每期提繳之退休金基金數認列為當期費用。

10. 所得稅

本公司依財務會計準則公報第二十二號「所得稅之會計處理準則」之規定對所得稅之處理採 期間與同期間之所得稅分 。將應課稅 時性差異所產生之所得稅影響數列為 延所得稅負債，與將可減除 時性差異、虧損扣抵及所得稅抵減所產生之所得稅影響數認列為 延所得稅資產，再評估其 延所得稅資產之可實現性，估列其備抵評價金額。 延所得稅資產或負債依其相關資產或負債之分類劃分為流動或非流動項目，無相關之資產負債者，依預期回轉期間之長短期劃分為

聯合骨科器材股份有限公司財務報表附註(續)
(金額除另與註明外，均以新台幣仟元為單位)

流動或非流動項目。

本公司未分配盈餘加百分之十營利事業所得稅部分，於股東會決議分配盈餘之日列為當期費用。

本公司所得稅抵減之會計處理依財務會計準則公報第十二號「所得稅抵減之會計處理準則」之規定處理，因購置設備或技術、研究發展、人才培訓及股權投資等所產生之所得稅抵減採當期認列法處理。

配合民國 95 年 1 月 1 日開始實施之「所得稅基本稅額條例」，本公司依其規定計算基本稅額，並與按所得稅法規定計算之應納稅額兩者相較擇其高者估列為當期所得稅。另本公司於評估延所得稅資產可實現性時，亦將未來年度應納之最低所得稅稅額納入考量。

11. 法定盈餘公積及資本公積

(1) 資本公積

依公司法規定，公司無虧損者，始得將資本公積(限於超過票面金額發行股票所得之溢額及受領與之所得)之全部或部分撥充為資本，惟依民國 101 年 1 月 4 日公修訂之公司法規定，亦可將前述性質之資本公積予以分配現金。

(2) 法定盈餘公積

依公司法規定，應就稅後淨利提撥百分之十為法定盈餘公積，直至與實收資本額相等為止。

依民國 101 年 1 月 4 日新公佈之公司法修正修文，法定盈餘公積得用於公司彌補虧損；在公司無虧損時，得將法定盈餘公積按股東原有股份之比例發給新股或現金，惟以法定盈餘公積發給新股或現金者，以該項公積超過實收資本額百分之二十五之部分為限。

12. 收入認列

銷貨收入原則上於獲利過程完成時認列，其條件為(一)取得具有說服力之證據證明雙方交易存在；(二)貨物之所有權及風險已移轉；(三)價格係屬於固定或可決定；(四)價款收現性可合理確定。

13. 外幣交易及外幣財務報表之換算

- (1) 本公司之交易事項係以新台幣為記帳單位。以外幣為計價基準之非衍生性商品交易事項，係按交易發生時之匯率折算新台幣金額入帳。外幣貨幣性資產或負債於資產負債表日按該日之即期匯率予以調整，因調整而產生之兌換差額列為當期損益。外幣非貨幣性資產或負債於資產負債表日依公平價值衡量者，兌換差額列為股東權益調整項目；其屬公平價值變動認列為當期損益者，兌換差額列為當期損益；若其係依成本衡量者，則按交易日之歷史匯率衡量。至於結清外幣債權或債務所產生之兌換差額，則均列為當期損益。
- (2) 本公司以權益法評價之國外轉投資事業外幣財務報表，係依下列基礎換算為新台幣：所有資產及負債係以資產負債表日匯率換算；股東權益中除期初保留盈餘以上年度期 換算後餘額結轉外，餘均按歷史匯率換算；損益科目則依當期加權平均匯率換算。對於國外轉投資事業外幣財務報表換算所產生之兌換差額，依投資比例認列外幣換算調整數，並單獨列示於股東權益項下。

14. 政府補助

接受政府 助應合理確定能同時符合下列兩要件，始於財務報表認列政府補助收入，並依配合原則認列其相關成本。

- (1) 能符合政府 助之相關條件。
- (2) 可收到該項政府 助。

15. 基本每股盈餘

基本每股盈餘係指屬普通股股東之當期淨利除以當期普通股加權平均流通在外股數所計算之每股盈餘。

16. 資產減損

本公司於每一資產負債表日評估所有適用三十五號公報之資產是否有減損象，如有減損 象，則進行減損測試，依公報規定以個別資產或資產所屬之現金產生單位進行測試。減損測試結果如資產(或資產所屬現金產生單位)之帳面價值大於可回收金額，則須認列減損損失，而可回收金額則為淨公平價值及使用價值之較高者；反之，若於資產負債表日有證據 示資產於以前年度認列之減損損失可能已不存在或減少時，應重新評估可回收金額，若可回收金額因資產之估計服務潛能變動而增加時，減損應予 轉，惟 轉後帳面價值不可超過資產在未認列減損損失情況下，減除應提列折 或 銷後之帳面價值。減損損失及減損 轉利益列為營業外收支。

17. 衍生性金融商品交易

本公司從事遠期外匯合約等衍生性金融商品交易，以規避匯率變動風險。此類衍生性金融商品原始認列與續後衡量皆以公平價值為基礎，當公平價值為正時則認列為資產，為負時則認列為負債。

當不符合避險會計的條件時，衍生性金融商品公平價值變動部分則認為當期損益。

18. 員工分紅及董監酬勞

依財團法人中華民國會計研究發展基金會於民國 96 年 3 月 16 日發 之(96)基字第 052 號函之規定，員工分紅及董監酬勞應視為費用，而非盈餘之分配。

19. 營運部門資訊

營運部門係同時符合下列特性之企業組成單位：(1)從事可獲得收入並發生費用之經營活動、(2)營運結果定期由企業之營運決策者複核，以制定分配予該部門資源之決策，並評估該部門之績效、(3)具個別分離之財務資訊。本公司選擇僅於合併財務報表揭露部門資訊。

三、會計變動之理由及其影響

1. 金融商品

本公司自民國 100 年 1 月 1 日起，採用第三次修訂之財務會計準則公報第三十四號「金融商品之會計處理準則」規定。前述變動對民國 100 年度之淨利無重大影響。

2. 營運部門資訊

自民國 100 年 1 月 1 日起，採用新發 財務會計準則公報第四十一號「營運部門資訊之揭露」之規定處理營運部門資訊之揭露，該號公報係取代財務會計準則公報第二十號「部門別財務資訊之揭露」，並業已重編前期之部門資訊，並選擇僅於合併財務報表揭露之。

3. 本公司依民國 99 年 6 月 15 日新公 之所得稅法修正條文，營利事業所得稅稅率自民國 99 年度起由 20%調降為 17%。前述變動使本公司民國 99 年度之淨利減少 6,530 仟元，每股盈餘減少 0.14 元。

聯合骨科器材股份有限公司財務報表附註(續)
(金額除另與註明外，均以新台幣仟元為單位)

四、重要會計科目之說明

1. 現金及約當現金

	100.12.31	99.12.31
庫存現金	\$50	\$194
支票存款	59	164
活期存款	91,777	134,076
合 計	<u>\$91,886</u>	<u>\$134,434</u>

2. 應收帳款

	100.12.31	99.12.31
應收帳款	\$131,498	\$113,343
減：備抵 帳	(1,503)	(1,503)
應收帳款淨額	<u>\$129,995</u>	<u>\$111,840</u>

3. 存 貨

	100.12.31	99.12.31
商 品	\$568	\$849
製成品	97,341	108,406
在製品	60,137	41,944
原 料	31,651	30,617
在途存貨	2,100	205
合 計	191,797	182,021
減：備抵存貨 價及 損失	(6,004)	(6,004)
淨 額	<u>\$185,793</u>	<u>\$176,017</u>

本公司民國 100 年度及 99 年度之銷貨成本包括存貨 價損失分別計 0 仟元及 600 仟元。

4. 採權益法評價之長期股權投資

被投資公司名稱	100.12.31	99.12.31	持股比率%
United Medical (B.V.I.) Corporation	<u>\$125,301</u>	<u>\$109,754</u>	100.00

(1) 本公司經經濟部投資審議委員會核准投資大陸之額度為美金 8,900 仟元，截至民國 100 年 12 月 31 日止投資額度已全數執行，本公司對大陸之投資係先投資 United Medical (B.V.I.) Corporation，再間接透過投資 Lemax Co., Ltd. 後轉投資聯合醫療儀器有限公司及聯貿醫療用品技術(上海)有限公司分別為美金

聯合骨科器材股份有限公司財務報表附註(續)
(金額除另與註明外，均以新台幣仟元為單位)

5,000 仟元(合台幣 159,690 仟元)及美金 3,900 仟元(合台幣 125,965 仟元)。

- (2) 本公司採權益法評價之被投資公司，係依經會計師查核之財務報表，按約當持股比例認列相關損益如下：

	100 年度	99 年度
投資利益(損失)(含未實現銷貨 利之 銷除)	\$5,049	\$(6,131)
累積換算調整數	10,498	(9,220)

- (3) 本公司對上述權益法評價之被投資公司均已納入編製本公司民國 100 年度及 99 年度之合併財務報表編製個體中。

5. 固定資產

	100.12.31		99.12.31	
	成 本	累 計 折	成 本	累 計 折
土地	\$27,182	\$-	\$27,182	\$-
房屋及建	80,834	1,457	14,226	302
機器設備	272,285	113,991	198,011	113,403
模具設備	8,759	1,928	3,544	1,773
資訊設備	6,799	2,463	7,548	3,823
運 設備	6,445	1,221	6,353	836
租賃改良	9,064	2,671	5,367	2,233
其他設備	23,976	9,605	19,215	7,965
預付設備款	12,035	-	73,121	-
合 計	<u>\$447,379</u>	<u>\$133,336</u>	<u>\$354,567</u>	<u>\$130,335</u>

- (1) 上項固定資產提供作為銀行借款之擔保情形，請參閱附註六。

- (2) 本公司民國 100 年度及 99 年度無利息資本化之情形。

6. 短期借款

	100.12.31		99.12.31	
	利率區間	金 額	利率區間	金 額
金融機構 信用借款	-	<u>\$-</u>	1.49%	<u>\$20,000</u>

7. 應付費用

聯合骨科器材股份有限公司財務報表附註(續)
(金額除另與註明外，均以新台幣仟元為單位)

	100.12.31	99.12.31
應付薪資及獎金	\$43,209	\$28,718
應付銷售服務費	22,039	28,749
應付廠商款	7,223	5,080
應付其他費用	13,188	9,995
合 計	<u>\$85,659</u>	<u>\$72,542</u>

應付銷售服務費主係本公司與多家經銷商簽訂諮詢及委任合約書，依合約規定經銷商對指定代理客戶提供服務如手術前諮詢及跟刀服務、情報收集、提供市場資料和數據及維繫客戶關係之各項活動等。民國100年度及99年度本公司依約所認列之銷售服務費支出分別為68,885仟元及88,423仟元。

8. 長期借款

貸款對象	期限	利率%	借款金額		說 明
			100.12.31	99.12.31	
合作金庫	97.12.17- 102.12.17	2.25	\$4,445	\$6,667	借款金額 10,000 仟元，自 98 年 12 月 17 日起還第一期款，分 9 期平均每半年 還本金 1,111 仟元。
	96.11.27- 101.11.27	2.25	4,000	8,000	借款金額 18,000 仟元，自 97 年 11 月 27 日起還第一期款，分 9 期平均每半年 還本金 2,000 仟元。
	99.06.21- 104.06.21	2.25	14,823	18,000	借款金額 18,000 仟元，自 100 年 6 月 21 日起還第一期款，分 17 期平均每 3 個月 還本金 1,059 仟元。
中信銀行	98.11.03- 103.11.03	1.80	27,975	30,195	借款金額 32,600 仟元，自 99 年 12 月 3 日起償還第一期款，每月償還 185 仟元， 餘本金到期全數償還。
	98.11.12- 103.11.12	1.80	400	400	借款金額 400 仟元，本金到期一次償還。
台新銀行	99.10.01- 101.09.30	2.02	15,000	15,000	借款金額 15,000 仟元，本金到期一次償還。
經濟部工業局	98.05.14- 104.07.15	1.00	45,937	49,000	借款金額 49,000 仟元，自 100 年 10 月 15 日起還第一期款，分 16 期平均每 3 個月 還本金 3,063 仟元。
台灣中小企銀	100.03.02- 105.03.02	2.245	28,475	-	借款金額 33,500 仟元，自 100 年 6 月 2 日起還第一期款，分 20 期平均每 3 個月 還本金 1,675 仟元。
	100.03.18- 105.03.18	2.045	27,000	-	借款金額 27,000 仟元，自 101 年 4 月 18 日起還第一期款，分 16 期平均每 3 個月 還本金 1,688

聯合骨科器材股份有限公司財務報表附註(續)
(金額除另與註明外，均以新台幣仟元為單位)

貸款對象	期限	利率%	借款金額		說 明
			100.12.31	99.12.31	
	100.08.15- 110.08.15	2.045	28,000		仟元。 借款金額 28,000 仟元，自 103 年 11 月 15 日起還款，第一期款按月 繳息本金每 3 個月 還本金 1,000 仟元。
合 計			196,055	127,262	
減：一年內到期之長期借款			(51,696)	(14,682)	
淨 額			\$144,359	\$112,580	

(1) 上項借款提供抵押擔保情形，請參閱附註六。

(2) 本公司向經濟部工業局所借貸之款項，係由合作金庫銀行提供保證，另該借款於民國 100 年度開立票據 45,937 仟元分期償還支付。

9. 退休金

本公司以民國 100 年及 99 年 12 月 31 日為衡量日完成精算，依財務會計準則公報第十八號「退休金會計處理準則」之規定認列 延退休金成本及應計退休金負債。民國 100 年度及 99 年度認列淨退休金成本分別為 2,443 仟元及 3,003 仟元，民國 100 年及 99 年 12 月 31 日認列應計退休金負債分別為 19,058 仟元及 13,868 仟元。民國 100 年及 99 年 12 月 31 日專戶所 存於台灣銀行之退休準備金餘額分別為 15,975 仟元及 15,509 仟元。

另自民國 94 年 7 月 1 日起，本公司員工選擇新制之勞工退休金條例，於民國 100 年度及 99 年度依前條例規定提撥之金額分別為 7,058 仟元及 5,629 仟元。

(1) 應計退休金負債調節如下：

	100.12.31	99.12.31
給付義務：		
既得給付義務	\$(14,980)	\$(11,277)
非既得給付義務	(20,053)	(20,621)
累積給付義務	(35,033)	(31,898)
未來薪資增加之影響數	(14,687)	(16,502)
預計給付義務	(49,720)	(48,400)
退休基金資產公平價值	15,975	15,509
提撥狀況	(33,745)	(32,891)
未認列過 性淨給付義務	237	356
未認列退休金(損)益	18,120	18,667
補列之最低退休金負債	(3,670)	-
應計退休金負債	\$ (19,058)	\$ (13,868)

聯合骨科器材股份有限公司財務報表附註(續)
(金額除另與註明外，均以新台幣仟元為單位)

截至民國 100 年及 99 年 12 月 31 日止，本公司職工退休辦法之員工既得給付為 17,904 仟元及 13,155 仟元。

(2) 淨退休金成本組成項目如下：

	100 年度	99 年度
服務成本	\$939	\$993
利息成本	968	1,108
退休基金資產之預期報酬	(310)	(323)
淨銷與延數	118	118
縮減或清償(損)益	728	1,107
淨退休金成本	\$2,443	\$3,003

(3) 主要精算假設如下：

	100.12.31	99.12.31
折現率	2.00%	2.00%
未來薪資水準增加率	3.00%	3.00%
退休基金資產預期長期投資報酬率	2.00%	2.00%

10. 股本

本公司額定股本訂為 600,000 仟元，每股面額 10 元，分為 60,000 仟股，均為普通股。截至民國 100 年及 99 年 12 月 31 日止，實收股本為 463,625 仟元，每股面額 10 元，分為 46,363 仟股。

11. 盈餘分配

- (1) 依本公司章程規定，每年決算之盈餘，除依法繳納營利事業所得稅及彌補以往年度虧損外，應先提撥 10% 法定盈餘公積及就當年度發生之股東權益減項金額提列特別盈餘公積後，就其中提撥 12% 為員工紅利，2% 為董監事酬勞金，其餘連同以前年度未分配盈餘提撥 50%~100% 做為股東股利(其中 20% 以現金股利方式發放)。
- (2) 有關本公司於民國 100 年 6 月 22 日及民國 99 年 6 月 18 日股東會決議之民國 99 年度及 98 年度盈餘分配案決議分配項目及金額如下：

	99 年度	98 年度
法定盈餘公積	\$3,505 仟元	\$4,741 仟元
現金股利	31,549 仟元 (每股 0.68 元)	42,668 仟元 (每股 0.92 元)

- (3) 本公司民國 100 年度及 99 年度員工紅利及董監酬勞估列金額分別為 7,337 仟元及 4,580 仟元，其估列基礎係以截至 100 年度及 99 年度之稅後淨利，考量扣除法定盈餘公積等因素後，以章程所定之成數為基礎估列(以 12% 及 2% 估

聯合骨科器材股份有限公司財務報表附註(續)
(金額除另與註明外，均以新台幣仟元為單位)

列)，並認列為本年度之費用，惟若 後股東會決議實際配發金額與估列數有差異時，則列為次年度之損益。

- (4) 本公司民國 100 年及 99 年股東常會決議實際配發員工紅利及董監酬勞合計分別為 4,417 仟元及 5,973 仟元，與民國 99 及 98 年度財務報告認列之員工紅利及董監酬勞分別為 4,580 仟元及 6,192 仟元，差異(163)仟元及(219)仟元，已列為民國 100 年度及 99 年度之損益。
- (5) 有關本公司於民國 101 年 3 月 8 日董事會決議之民國 100 年度盈餘分配案決議分配項目及金額如下：

	<u>100 年度</u>
法定盈餘公積	\$5,796 仟元
現金股利	46,363 仟元 (每股 1 元)

本公司民國 100 年財務報告認列之員工紅利及董監酬勞合計為 7,337 仟元，惟民國 101 年 3 月 8 日董事會決議則為 7,303 仟元，若與民國 100 年度股東會通過數有差異時，將列為分配年度成本或費用之調整項目。上述本公司民國 101 年 3 月 8 日董事會決議通過之民國 100 年度盈餘分配案，尚 股東會決議及主管機關核准後方可實施。

- (6) 有關民國 100 年董事會決議通過之民國 99 年度盈餘分配案，及股東會決議配發之員工紅利及董監酬勞等相關訊息，可至公開資訊觀測站中查詢。

12.營業收入

	<u>100 年度</u>	<u>99 年度</u>
商品銷售	\$711,125	\$682,692
勞務收入及維修收入	3,024	2,129
合 計	714,149	684,821
減：銷貨退回或折讓	(13,616)	(33,142)
營業收入淨額	<u>\$700,533</u>	<u>\$651,679</u>

聯合骨科器材股份有限公司財務報表附註(續)
(金額除另與註明外，均以新台幣仟元為單位)

13.營業成本及營業費用

本公司民國 100 年度及 99 年度發生之用人、折、折及銷費用功能別彙總表如下：

	100 年度			99 年度		
	屬於營業 成本者	屬於營業 費用者	合 計	屬於營業 成本者	屬於營業 費用者	合 計
用人費用						
薪資費用	\$70,681	\$96,366	\$167,047	\$59,030	\$69,750	\$128,780
勞健保費用	6,040	6,505	12,545	4,833	4,732	9,565
退休金費用	4,681	4,820	9,501	4,239	4,393	8,632
其他用人費用	2,388	1,877	4,265	1,975	1,368	3,343
折 費用	19,391	11,227	30,618	18,027	5,542	23,569
銷費用	-	11,222	11,222	4	10,747	10,751

14.所得稅

(1) 本公司依民國 99 年 6 月 15 日新公 之所得稅法修正條文，本公司自民國 99 年度起適用之所得稅率由 20%調降為 17%。

(2)① 延所得稅資產與負債：	100.12.31	99.12.31
a. 延所得稅資產總額	\$48,234	\$60,686
b. 延所得稅負債總額	\$(248)	\$-
c. 延所得稅資產之備抵評價金額	\$(35,786)	\$(40,799)

② 民國 100 年及 99 年 12 月 31 日之 延所得稅資產及負債明細如下：

	100.12.31		99.12.31	
	時性差異	稅 額	時性差異	稅 額
延所得稅資產—流動				
未實現聯屬公司間利益	\$23,199	\$3,944	\$17,699	\$3,009
未實現兌換(利益)損失	(1,451)	(247)	12,912	2,195
存貨 價損失	6,004	1,021	6,004	1,021
未實現金融資產評價利益	(7)	(1)	-	-
延職工福利	1,240	210	1,490	253
投資及研發抵減	4,953	4,953	3,046	3,046
小 計		9,880		9,524
減：備抵 延所得稅資產評價		(1,231)		(1,274)
延所得稅資產—流動淨額		\$8,649		\$8,250

延所得稅資產—非流動

聯合骨科器材股份有限公司財務報表附註(續)
(金額除另與註明外，均以新台幣仟元為單位)

延職工福利	\$1,240	\$211	\$2,480	\$422
權益法認列之國外投資損失	172,029	29,245	177,078	30,103
研發及投資抵減	5,728	5,728	20,637	20,637
未實現除 成本	1,800	306	-	-
未實現退休金費用	15,388	2,616	-	-
小 計		38,106		51,162
減：備抵 延所得稅資產 評價－非流動		(34,555)		(39,525)
延所得稅資產－非流動淨額		<u>\$3,551</u>		<u>\$11,637</u>

	100 年度	99 年度
③ 所得稅費用之構成項目：		
繼續營業部門之當期所得稅費用	\$6,481	\$5,355
時性差異所產生之 延所得稅(利益)費用		
未實現兌換損益	2,442	(1,400)
備抵 帳超限	-	938
金融資產評價利益	1	-
延職工福利	254	418
依權益法認列之投資損益	859	(1,226)
聯屬公司間未實現利益	(935)	358
未實現除 成本	(306)	-
未實現退休金費用	(2,616)	-
備抵所得稅資產本期增加(減少)數	(5,013)	4,317
投資及研發抵減	13,002	(5,088)
存貨 價損失	-	(120)
延所得稅資產/負債因稅率變動影響數	-	6,530
補繳以前年度稅款	463	1,846
以前年度所得稅低估數	1,074	1,414
預計所得稅費用	<u>\$15,706</u>	<u>\$13,342</u>

④ 當期應付所得稅計算如下：

	100 年度	99 年度
稅前淨利	\$73,666	\$48,396
依稅法應行調整項目：		
依權益法認列之投資(利益)損失	(5,049)	6,131
聯屬公司間未實現利益	5,500	(1,791)
未實現兌換淨損	(14,363)	7,001
未實現金融資產利益	(7)	-
未實現除 成本	1,800	-
未實現退休金費用	1,520	-
存貨 價損失	-	600
備抵 帳超限 轉數	-	(928)
提撥福利金稅務申報 轉數	(1,490)	(2,090)
交際費超限數	4,811	5,373

聯合骨科器材股份有限公司財務報表附註(續)
(金額除另與註明外，均以新台幣仟元為單位)

其他稅務調整數	428	308
課稅所得額	<u>\$66,816</u>	<u>\$63,000</u>
依據課稅所得額估列之應納稅額	\$11,358	\$10,710
加：預估前期應付所得稅	463	-
減：投資及研發抵減	(4,877)	(5,355)
減：扣繳稅額	<u>(30)</u>	<u>(26)</u>
應付所得稅	<u>\$6,914</u>	<u>\$5,329</u>

(3) 本公司營利事業所得稅結算申報業經稅 機關核定至 98 年度。

(4) 本公司截至民國 100 年 12 月 31 日止，適用 進產業升級條例「民營製造業購置自動化生產設備或技術適用投資抵減辦法」、「股份有限公司研究與發展、人才培訓及建立國際品牌形象支出適用投資抵減」及「產業創新條例」之規定，尚未抵減所得稅之金額如下：

發生年度	核定或申報可抵減稅額	未抵減稅額	最後抵減年度
97 年	\$4,953	\$4,953	101 年(已核定)
98 年	5,728	5,728	102 年(已核定)
合 計	<u>\$10,681</u>	<u>\$10,681</u>	

(5) 兩稅合一相關資訊

	100.12.31	99.12.31
可扣抵稅額帳戶餘額	<u>\$16,163</u>	<u>\$17,043</u>
	100 年度	99 年度
實際盈餘分配之稅額扣抵比率	<u>20.48%</u>	<u>33.33%</u>

(6) 未分配盈餘相關資訊：

	100.12.31	99.12.31
87 年度以後	<u>57,960</u>	<u>35,054</u>

15. 資本公積

	100.12.31	99.12.31
股本溢價	<u>\$118,178</u>	<u>\$118,178</u>

聯合骨科器材股份有限公司財務報表附註(續)
(金額除另與註明外，均以新台幣仟元為單位)

16. 基本每股盈餘

(1) 加權平均股數：

	100 年度	99 年度
加權平均流通在外普通股股數	46,363 仟股	46,363 仟股

(2) 基本每股盈餘：

	100 年度	99 年度
稅前淨利	\$73,666	\$48,396
所得稅費用	(15,706)	(13,342)
本期淨利	\$57,960	\$35,054
基本每股盈餘(元)	100 年度	99 年度
稅前淨利	\$1.59	\$1.04
所得稅費用	(0.34)	(0.29)
本期淨利	\$1.25	\$0.75

五、關係人交易事項

(一) 關係人之名稱及關係

關係人名稱	與本公司之關係
United Medical (B.V.I.) Corporation Lemax Co., Ltd.	本公司採權益法評價之子公司 被投資公司(B.V.I.)採權益法評價之 子公司
聯合醫療儀器有限公司	被投資公司(Lemax)採權益法評價 之子公司
聯貿醫療用品技術(上海)有限公司	被投資公司(Lemax)採權益法評價 之子公司
林延生等共 7 人	為本公司董事
王錦祥等共 3 人	為本公司監察人
林延生等共 3 人	為本公司副總經理以上之管理 層

聯合骨科器材股份有限公司財務報表附註(續)
(金額除另與註明外，均以新台幣仟元為單位)

(二) 與關係人之交易事項

1. 營業收入

	100 年度		99 年度	
	金 額	%	金 額	%
<u>銷貨收入</u>				
聯貿醫療用品技術(上海)有限公司	\$119,912	17.12	\$-	-
United Medical (B.V.I.) Corporation	56,547	8.07	139,808	21.45
小 計	176,459	25.19	139,808	21.45
<u>勞務收入</u>				
United Medical (B.V.I.) Corporation	2,561	0.37	1,888	0.29
合 計	\$179,020	25.56	\$141,696	21.74

本公司銷售關係人之產品，其授信政策除考量其實際收款情形外，原則上訂為 180 天，其餘銷貨條件則與一 外銷客戶無重大差異。

2. 進 貨

	100 年度		99 年度	
	金 額	%	金 額	%
United Medical (B.V.I.) Corporation	\$17,092	10.22	\$28,082	20.75

本公司對關係人 United Medical (B.V.I.) Corporation 之進貨價格與一 客戶相當，付款條件為按月結算支付。

3. 與關係人之債權債務情形

(1) 應收關係人帳款

關係人名稱	100.12.31		99.12.31	
	金 額	%	金 額	%
聯貿醫療用品技術(上海)有限公司	\$87,611	82.89	\$-	-
United Medical (B.V.I.) Corporation	18,087	17.11	64,665	100.00
合 計	\$105,698	100.00	\$64,665	100.00

聯合骨科器材股份有限公司財務報表附註(續)

(金額除另與註明外，均以新台幣仟元為單位)

(2) 其他應收關係人款(帳列其他流動資產)

關係人名稱	100.12.31		99.12.31	
	金額	%	金額	%
United Medical (B.V.I.) Corporation	\$-	-	\$52	0.23

(3) 應付關係人帳款

關係人名稱	100.12.31		99.12.31	
	金額	%	金額	%
United Medical (B.V.I.) Corporation	\$7,915	100.00	\$8,856	100.00

4. 資金融通(帳列長期應收關係人款)

100 年度：

無此交易。

99 年度：

關係人名稱	最高餘額	實際動支	利率區間	本期利息
		金額		總額
United Medical (B.V.I.) Corporation	\$15,582	\$-	-	\$-

5. 財產交易

100 年度：

無此交易。

99 年度：

關係人名稱	機器設備帳面價值	出售金額	出售損益
United Medical (B.V.I.) Corporation	\$382	\$923	\$541

聯合骨科器材股份有限公司財務報表附註(續)
(金額除另與註明外，均以新台幣仟元為單位)

6. 背書保證

本公司為孫公司聯合醫療儀器有限公司背書保證情形，請參閱附註十一之附表一。

7. 主要管理層薪酬總額資訊

項 目	100 年度	99 年度
薪資、獎金、特支費、業務執行費用及紅利	\$13,102 仟元	\$13,355 仟元

本公司主要管理層包含董事、監察人及副總經理以上之管理層。

有關給付以上主要管理層薪酬總額相關詳細資訊，請參閱股東會年報內容。

六、質押之資產

截至民國 100 年及 99 年 12 月 31 日提供擔保資產之明細如下：

資產名稱	100.12.31	99.12.31	抵押機構	擔保債務內容
固定資產－土地及建物	\$94,618	\$-	中國信託、台灣中 小企銀	綜合授信借款
固定資產－機器設備	93,706	52,917	合作金庫、台灣中 小企銀	綜合授信借款
受限制資產－質押定存單	1,623	856	南科管理局	履約保證金
	14,700	14,700	合作金庫	綜合授信借款
	1,000	1,000	台北海關	進口關稅擔保
受限制資產－活存備償戶	6,708	-	台灣中小企銀	綜合授信借款
受限制資產－活存	-	2,908	永 銀行	子公司借款之 擔保
合 計	<u>\$212,355</u>	<u>\$72,381</u>		

聯合骨科器材股份有限公司財務報表附註(續)
(金額除另與註明外，均以新台幣仟元為單位)

七、重大承諾事項及或有事項

截至民國 100 年 12 月 31 日止，本公司尚有下列重大或有及承諾事項：

1. 本公司向經濟部工業局所借貸之款項，係由合作金庫銀行提供保證，另因該借款所需而開立之票據計 45,937 仟元。
2. 本公司因承租辦公室及停車位而須於下列年限償付不可 銷之營業租賃租金為：

期 間	金 額
101.1.1-101.12.31	\$8,289
102.1.1-120.10.31	29,189
合 計	\$37,478

3. 本公司為購買固定資產簽訂之重要合約如下：

項 目	合約總價	已付金額	未付金額
廠房及附屬設備	\$52,920	\$50,724	\$2,646

4. 本公司於民國 98 年 12 月與金屬工業研究發展中心簽訂技術授權契約書及技術輔導契約書，依約規定金屬工業研究發展中心將「骨科器材鍛造技術」授權予本公司使用及協助本公司執行「骨科器材鍛造」產線規劃及建立之技術輔導，支付相關合約價款內容如下：

項 目	合約總價(未稅)	已付金額	未付金額
技術授權金	\$10,400	\$4,400	\$6,000 (註)
技術輔導費用	1,600	1,600	-
合 計	\$12,000	\$6,000	\$6,000

註：未付金額業已開立票據。

八、重大之災害損失

無此事項。

九、重大之期後事項

本公司為興建位於南科高雄園區二期廠房，於民國 101 年 1 月 5 日與永 營造工程(股)公司簽訂高雄園區二期廠房及機電工程承攬合約，合約總價計 80,000 仟元。

十、其 他

1. 風險政策及避險策略

本公司持有衍生性商品以外之金融商品主要包括：銀行借款、現金及約當現金。本公司藉由該等金融商品以調節營業資金需求。本公司另持有其他金融資產與負債，如因營業活動產生的應收帳款與應付帳款。

本公司亦從事衍生性商品之交易，主要包括遠期外匯交易。

本公司金融商品之主要風險為利率變動現金流量風險、匯率風險、信用風險與流動性風險。風險管理政策如下：

利率變動現金流量風險

本公司 露於利率變動現金流量風險主要固定利率及浮動利率之長期銀行借款等。本公司採綜合舉借固定利率與浮動利率借款方式管理其利率風險。

匯率風險

本公司主要之匯率風險係因非功能性貨幣計價之進貨或銷貨而產生之匯率風險。本公司會不定期評估其風險，並使用遠期外匯合約規避之。遠期外匯合約需買進或賣出與被避險項目相同幣別之外幣，本公司原則上不對尚未確定之承諾以遠期外匯合約從事避險。

信用風險

本公司僅與已經核可且信用良好之第三人交易，本公司政策並規定與客戶進行信用交易前，需經信用確認程序，並持續評估應收帳款與應收票據回收情形，故本公司的 帳情形並不 重。另若營運單位交易之幣別係採其他功能性貨幣，除非經信用控制單位核可，否則本公司不提供信用交易。

本公司其他金融資產(含括現金及約當現金)之信用風險主要來自於交易對手無法履行合約義務之風險，其最大的信用風險等於帳面價值。

本公司因僅與經核可之第三人交易，故未要求對方提供擔保。

聯合骨科器材股份有限公司財務報表附註(續)
(金額除另與註明外，均以新台幣仟元為單位)

流動性風險

本公司主要藉由銀行借款、現金及約當現金等工具以調節資金，並達到彈性運用資金及資金穩定之目標。

3. 金融商品資訊

金融商品之公平價值

金融商品	100.12.31		99.12.31	
	帳面價值	公平價值	帳面價值	公平價值
資產－非衍生性				
現金及約當現金	\$91,886	\$91,886	\$134,434	\$134,434
應收票據及款項(含關係人)	236,398	236,398	178,391	178,391
受限制資產	24,031	24,031	19,464	19,464
負 債				
短期借款	-	-	20,000	20,000
應付票據及款項(含關係人)	70,212	70,212	50,801	50,801
固定利率長期借款 (包括一年內到期者)	60,937	60,937	49,000	49,000
浮動利率長期借款 (包括一年內到期者)	135,118	135,118	78,262	78,262
衍生性金融商品				
指定公平價值變動列入損益之金融資產－流動(遠期外匯交易)	\$7	\$7	\$-	\$-

本公司估計金融商品公平價值所使用之方法及假設如下：

- (1) 短期金融商品以其在資產負債表上之帳面價值估計其公平價值，因為此類商品之到期日甚近，故其帳面價值應屬估計公平價值之合理基礎。短期金融商品包括現金及約當現金、應收票據及款項、受限制資產、應付票據及款項與短期借款。
- (2) 長期借款以其在資產負債表上之帳面價值估計其公平價值，因為本公司之長

聯合骨科器材股份有限公司財務報表附註(續)
(金額除另與註明外，均以新台幣仟元為單位)

期借款係採機動利率，其已參照市場情況調整。而且本公司在借款合同上亦無特殊之借款條件，故本公司之借款利率應近於市場利率。

(3) 衍生性金融商品之公平價值，係依交易銀行提供之市價資料為公平價值。

4. 其他

(1) 利率風險

將本公司金融商品帳面價值所 露的利率風險係依流動性遠近彙總如下：

民國 100 年 12 月 31 日

固定利率

	<u>1 年內</u>	<u>一年以上</u>	<u>總 計</u>
受限制資產	\$-	\$17,323	\$17,323
長期銀行借款(含一年內到期)	(27,250)	(33,687)	(60,937)

浮動利率

	<u>1 年內</u>	<u>一年以上</u>	<u>總 計</u>
現金及約當現金	\$91,777	-	\$91,777
受限制資產	-	6,708	6,708
長期銀行借款(含一年內到期)	(24,446)	(110,672)	(135,118)

民國 99 年 12 月 31 日

固定利率

	<u>1 年內</u>	<u>一年以上</u>	<u>總 計</u>
受限制資產	-	856	856
長期銀行借款(含一年內到期)	(3,603)	(45,397)	(49,000)

浮動利率

	<u>1 年內</u>	<u>一年以上</u>	<u>總 計</u>
現金及約當現金	134,076	-	134,076
受限制資產	2,908	15,700	18,608
短期銀行借款	(20,000)	-	(20,000)
長期銀行借款(含一年內到期)	(11,079)	(67,183)	(78,262)

歸類於浮動利率金融商品之利息於一年內重定價；固定利率金融商品之利

聯合骨科器材股份有限公司財務報表附註(續)
(金額除另與註明外，均以新台幣仟元為單位)

率則固定直至到期日，其他未包含於上表之金融商品，係不含息之金融商品，因 有利率風險，故未納入上表內。

(2) 信用風險

本公司並無重大之信用風險 著集中情形。

5. 本公司具重大影響之外幣金融資產及負債資訊如下：

	100.12.31			99.12.31		
	外幣	匯率	新台幣	外幣	匯率	新台幣
<u>金融資產</u>						
<u>貨幣性項目</u>						
美金	\$6,559	30.23	\$198,234	\$5,724	29.08	\$166,447
歐元	575	38.98	22,418	1,257	38.72	48,690
日	111	0.3886	43	192	0.3562	68
瑞士法	330	32.03	10,576	-	-	-
<u>採權益法之</u>						
<u>長期股權投資</u>						
美金	4,545	30.275	137,589(註)	4,059	29.130	118,247(註)
<u>金融負債</u>						
<u>貨幣性項目</u>						
美金	\$581	30.33	\$17,634	\$525	29.18	\$15,321
歐元	18	39.38	703	71	39.12	2,796
英	38	46.94	1,804	5	45.40	239
澳幣	1	30.85	13	-	-	-

(註)：尚未調整民國 100 年及 99 年 12 月 31 日未實現 利分別為 12,288 仟元及 8,493 仟元。

十一、附註揭露事項

1. 重大交易事項相關資訊

- (1) 對他人資金融通者：附表一。
- (2) 對他人背書保證者：附表二。
- (3) 期 持有有價證券者：附表三。
- (4) 本期累積買進、賣出或期 持有單一有價證券之金額達新台幣一億元或實收資本額百分之二十以上者：無。
- (5) 取得不動產之金額達新台幣一億元或實收資本額百分之二十以上者：無。
- (6) 處分不動產之金額達新台幣一億元或實收資本額百分之二十以者：無。
- (7) 與關係人進、銷貨交易金額達新台幣一億元或實收資本額百分之二十以上者：附表四。
- (8) 應收關係人款項達新台幣一億元或實收資本額百分之二十以上者：無。
- (9) 從事衍生性商品交易者：

截至民國 100 年 12 月 31 日，本公司尚未交割之遠期外匯合約如下：

項目	幣別	起迄日	合約金額(仟元)	公平價值
預購遠期外匯	賣美金/買新台幣	100.12.15-101.01.19	USD\$118	\$2
	賣美金/買新台幣	100.12.20-101.02.09	USD\$104	5
	合 計			<u>\$7</u>

本公司上述遠期外匯買賣合約交易已依期 公平市價評價，產生金融資產評價利益計 7 仟元。

民國 99 年 12 月 31 日：無此交易。

2. 轉投資事業相關資訊：附表五。

聯合骨科器材股份有限公司財務報表附註(續)
(金額除另與註明外，均以新台幣仟元為單位)

3. 大陸投資資訊：附表六。

十二、營運部門別資訊

本公司已於合併財務報表揭露部門資訊。

聯合骨科器材股份有限公司財務報表附註(續)

(金額除另予註明者外，均以新台幣仟元為單位)

附表一：資金貸與他人者：

單位：仟元

編號	貸出資金之公司名稱	貸與對象	往來科目	本期最高餘額	期 餘額 (董事會核准額度)	實際撥貸 期 餘額	利率區間	資金貸與 性質	業務往來金 額	有短期融 通資金必 要之原因	提列備抵 帳金額	擔保品		對個別對象資 金貸與限額	資金貸與總 限額
												名稱	價值		
0	聯合骨科器材 (股)有限公司	United Medical(B.V.I.) Corporation	長期應收關 係人款	\$-	\$57,000	\$-	1~2.25%	業務性質	\$56,547	營運週轉	\$-	-	\$-	\$57,000 仟元 (註 1)	\$69,544 仟元 (註 1)
1	United Medical(B.V.I.) Corporation	聯貿醫療用品(上 海)有限公司	長期應收關 係人款	\$-	63,000	\$-	1~2.25%	業務性質	52,119	營運週轉	\$-	-	\$-	63,000 仟元 (註 2)	69,544 仟元 (註 1)

註 1：本公司資金貸與他人限額及對外融資總額，皆以不超過本公司實收資本額 15% 為限。

註 2：對關係人資金貸與他人限額及對外融資總額皆以母公司實收資本額 15% 為限。

聯合骨科器材股份有限公司財務報表附註(續)

(金額除另予註明者外,均以新台幣仟元為單位)

附表二：為他人背書保證：

單位：新台幣仟元

為他人背書保證者		被背書保證對象		對單一企業背書 保證之限額(註 1)	本期最高 背書保證餘額	期 背書 保證餘額	以財產擔保之 背書保證金額	累計背書保證金額佔最近 期財務報表淨值之比率	背書保證最 高限額(註 1)
編號	名 稱	公司名稱	關係						
0	聯合骨科器材 (股)公司	聯合醫療儀器 有限公司	100%控股 之孫公司	\$92,725	\$23,228	\$23,228	\$-	3.54%	\$139,088

註 1：本公司背書保證總額以不超過本公司實收資本額百分之三十為限，對單一企業背書保證以不超過本公司實收資本額百分之二十為限。

聯合骨科器材股份有限公司財務報表附註(續)

(金額除另予註明者外,均以新台幣仟元為單位)

附表三： 期 持有有價證券情形

單位：新台幣仟元/美金仟元

持有之公司	有價證券種類	有價證券名稱	與有價證券發行人之關係	帳列科目	期				備註
					股數	帳面金額(註)	持股比例(%)	市價或每股淨值(元)	
聯合骨科器材(股)公司	股權	United Medical (B.V.I.) Corporation	本公司採權益法評價之子公司	採權益法之長期股權投資	8,900	NTD 125,301	100.00	USD 510.63	
United Medical(B.V.I.) Corporation	股權	Lemax Co.,Ltd	B.V.I.採權益法評價之子公司	採權益法之長期股權投資	8,900	USD 4,219	100.00	USD 474.03	
Lemax Co.,Ltd	股權	聯合醫療儀器)有限公司	Lemax 採權益法評價之子公司	採權益法之長期股權投資	-	USD 3,797	100.00	-	
Lemax Co.,Ltd	股權	聯貿醫療用品技術(上海)有限公司	Lemax 採權益法評價之子公司	採權益法之長期股權投資	-	USD 422	100.00	-	

註1：係依會計師查核之財務報表認列。

註2：因無明確客觀之公平價，故以股權淨值列示。

聯合骨科器材股份有限公司財務報表附註(續)
(金額除另予註明外，均以新台幣仟元為單位)

附表四：與關係人進、銷貨之金額達新台幣一億元或實收資本額百分之二十以上：

單位：仟元

進(銷)貨之公司	交易對象	關係	交易情形				交易條件與一 交易 不同之情形及原因		應收(付)票據、帳款		備註
			進(銷) 貨	金 額	佔總進(銷) 貨之比率	授信期間	單 價	授信期間	餘 額	佔總應收(付)票 據及帳款之比率	
聯合骨科器材(股)公司	聯貿醫療用品技術 (上海)有限公司	被投資公司 (Lemax)採權益法 評價之子公司	銷貨	\$119,912	17.12%	月結 180 天	無	月結 180 天	\$87,611	37.06%	
聯貿醫療用品技術(上 海)有限公司	聯合骨科器材(股) 公司	即本公司	進貨	121,193	56.00%	月結 180 天	無	月結 180 天	87,756	71.87%	

聯合骨科器材股份有限公司財務報表附註(續)
(金額除另予註明外，均以新台幣仟元為單位)

附表五:轉投資事項相關資訊揭露明細表如下:

單位:新台幣仟元/美金仟元

投資公 司名稱	被投資公司 名稱	所 在 地 區	主要營 業項目	原始投資金額		期 持 有(註)			被投資公司 本期(損)益	本期認列之投 資(損)益(註)	備 註
				本期期	上期期	股 數	比 率 (%)	帳面金額			
聯合骨科器材(股)公司	United Medical (B.V.I.) Corporation	英屬維 群	控股公司	NTD 285,655	NTD285,655	8,900	100.00	NTD 125,301	NTD 8,845	NTD 5,049	子公司
United Medical (B.V.I.) Corporation	Lemax Co.,Ltd	英屬維 群	控股公司	USD 8,900	USD 8,900	8,900	100.00	USD 4,219	USD 716	USD 716	孫公司
Lemax Co.,Ltd	聯合醫療儀器有限公司	中國大陸	生產、製造	USD 5,000	USD 5,000	-	100.00	USD 3,797	US 74	US 74	孫公司
Lemax Co.,Ltd	聯貿醫療用品技術(上 海)有限公司	中國大陸	買賣、發	USD 3,900	USD 2,800	-	100.00	USD (225)	USD 157	USD 157	孫公司

註:依經會計師查核之財務報表認列。

(金額除另予註明外，均以新台幣仟元為單位)

附表六：大陸投資資訊：

單位：新台幣仟元

大陸被投資 公司名稱	主要營 業項目	實 收 資本額	投資 方式	本期期初自 台灣匯出累 積投資金額	本期匯出或收回 投資金額		本期期 自 台灣匯出累 積投資金額	本公司直接 或間接投資 之持股比例	本期認列 投資損益 (註 2)	期 投資 帳面價值 (註 2)	截至本期 止已匯回 投資收益
					匯 出	收					
聯合醫療儀 器有限公司	人工植入物、醫 療器材及製造設 備、人造關節	註 資本額 為美金 520 萬美元	註 1	\$159,690 (USD \$5,000 仟元)	\$-	\$	\$159,690 (USD \$5,000 仟元)	100%	\$2,200	\$114,953	\$ -
聯貿醫療用 品技術(上 海)有限公司	國際貿易、醫療 用精密儀器 發 業及 售業、產 品售後服務業	註 資本額 為美金 390 萬美元	註 1	125,965 (USD \$3,900 仟元)	-		\$125,965 (USD \$3,900 仟元)	100%	19,066	12,766	-

本期期 累計自 台灣匯出 大陸 地區投資金額	經濟部投審會 核准投資金額	依經濟部投審會規定 大陸地區投資限額
\$285,655 (USD \$8,900 仟元)	\$285,655 (USD \$8,900 仟元)	\$393,751

註 1：透過第三地區投資設立公司再投資大陸公司。

註 2：經台灣母公司會計師查核之財務報表。

2. 本公司直接或間接經由第三地區事業與轉投資大陸公司所發生之重大交易事項如下：

(1) 進貨金額及百分比與相關應付款項之期 餘額及百分比：

年度	公司名稱	進貨金額	佔本公司進貨%	期 應付帳款餘額	百分比%
100 年度	United Medical (B.V.I.) Corporation	\$17,092	10.22	\$7,915	100.00

(2) 銷貨金額及百分比與相關應收款項之期 餘額及百分比：

年度	公司名稱	銷貨金額	佔本公司銷貨%	期 應收帳款餘額	百分比%
100 年度	United Medical (B.V.I.) Corporation	\$59,108	8.44	\$18,087	17.11
100 年度	聯貿醫療用品技術(上海)有限公司	\$119,912	17.12	\$87,611	82.89

(3) 票據背書、保證或提供擔保品之期 餘額及其目的：

為子公司背書保證情形，請參閱財務報表附註十一之附表二。

(4) 資金融通之最高餘額、期 餘額、利率區間及當期利息總額：

為子公司資金融通情形，請參閱財務報表附註十一之附表一。

(5) 其他對當期損益或財務狀況有重大影響之交易事項：無。

會計師查核報告

聯合骨科器材股份有限公司 公

聯合骨科器材股份有限公司及其子公司民國一〇〇年十二月三十一日及民國九十九年十二月三十一日之合併資產負債表，暨民國一〇〇年一月一日至十二月三十一日及民國九十九年一月一日至十二月三十一日之合併損益表、合併股東權益變動表暨合併現金流量表，業經本會計師查核 事。上開合併財務報表之編製係管理 層之責任，本會計師之責任則為根據查核結果對上開合併財務報表表示意見。

本會計師係依照會計師查核簽證財務報表規則，暨一 公認審計準則規劃並執行查核工作，以合理確信合併財務報表有無重大不實表達。此項查核工作包括以 查方式獲取合併財務報表所列金額及所揭露事項之查核證據、評估管理 層編製合併財務報表所採用之會計原則及所作之重大會計估計，暨評估合併財務報表整體之表達。本會計師相信此項查核工作可對所表示之意見提供合理之依據。

依本會計師之意見，第一段所述合併財務報表在所有重大方面係依照證券發行人財務報告編製準則暨一 公認會計原則編製，足以 當表達聯合骨科器材股份有限公司及其子公司民國一〇〇年十二月三十一日及民國九十九年十二月三十一日之財務狀況，暨民國一〇〇年一月一日至十二月三十一日及民國九十九年一月一日至十二月三十一日之營業結果及現金流量。

如財務報表附註三所述，聯合骨科器材股份有限公司及其子公司自民國一〇〇年一月一日起依財務會計準則公報第三十四號「金融商品之會計處理準則」第三次修訂之規定及新發 之財務會計準則公報第四十一號「營運部門資訊之揭露」處理。

安永聯合會計師事務所

金管會證期局核准辦理公開發行公司財務報告

查核簽證文號：()台財證(六)第 號

()台財證(六)第 號

佟韻玲

會計師：

楊智惠

中華民國一〇一年三月九日

聯合骨科器材股份有限公司及其子公司
 合併資產負債表
 中華民國一〇〇年十二月三十一日
 及中華民國九十九年十二月三十一日

單位：新台幣仟元

資 產			一〇〇年十二月三十一		九十九年十二月三十一		負 債 及 股 東 權 益			一〇〇年十二月三十一日		九十九年十二月三十一日	
代碼	會計科目	附註	金 額		金 額		代碼	會計科目	附註	金 額		金 額	
	流動資產							流動負債					
1100	現金及約當現金	二及四.1	\$124,122	11.22	\$187,584	19.13	2100	短期借款	四.5	\$24,220	2.19	\$43,553	4.44
1310	公平價值變動列入損益之金融資產－流動	二及十一	7	-	-	-	2120	應付票據		5,421	0.49	633	0.06
1120	應收票據淨額	二	705	0.06	1,886	0.19	2140	應付帳款		59,610	5.39	43,224	4.41
1140	應收帳款淨額	二及四.2	130,200	11.77	113,928	11.62	2160	應付所得稅	二及四.13	6,914	0.62	5,329	0.54
120X	存貨	二及四.3	324,404	29.32	262,118	26.74	2170	應付費用	四.6	99,236	8.97	83,937	8.56
1260	預付款項		16,427	1.48	22,618	2.31	2272	一年內到期之長期負債	四.7	51,696	4.67	14,682	1.50
1280	其他流動資產		7,948	0.72	5,299	0.54	2280	其他流動負債	五	32,751	2.96	36,134	3.70
1286	延所得稅資產－流動	二及四.13	8,649	0.78	8,250	0.84	21XX	流動負債合計		<u>279,848</u>	<u>25.29</u>	<u>227,492</u>	<u>23.21</u>
1291	受限制資產	六	-	-	2,908	0.30		長期負債					
11XX	流動資產合計		<u>612,462</u>	<u>55.35</u>	<u>604,591</u>	<u>61.67</u>	2420	長期借款	四.7	144,359	13.04	112,580	11.48
	固定資產	二、四.4 及六						長期負債合計		<u>144,359</u>	<u>13.04</u>	<u>112,580</u>	
1501	土地		27,182	2.46	27,182	2.77		其他負債					
1521	房屋及建		80,834	7.31	14,226	1.45	2810	應付退休金負債	二及四.8	19,058	1.72	13,868	1.42
1531	機器設備		335,328	30.30	245,844	25.08	2888	其他負債－其他		7,025	0.63	3,651	0.37
1537	模具設備		10,976	0.99	5,516	0.56	28XX	其他負債合計		<u>26,083</u>	<u>2.35</u>	<u>17,519</u>	<u>1.79</u>
1544	資訊設備		9,532	0.85	8,757	0.89	2XX	負債總計		<u>450,290</u>	<u>40.68</u>	<u>357,591</u>	<u>36.48</u>
1631	租賃改良		42,124	3.81	35,631	3.64		承諾及或有負債	七				
1681	其他設備		59,925	5.42	31,792	3.24		股東權益					
15X1	成本合計		565,901	51.14	368,948	37.63	3110	股本－普通股	四.9	463,625	41.90	463,625	47.29
15X9	減：累計折		(196,034)	(17.72)	(159,626)	(16.28)	3200	資本公積-股本溢價	二及四.14	118,178	10.68	118,178	12.05
1599	減：累計減損		(9,610)	(0.87)	(8,797)	(0.90)	3300	保留盈餘		66,206	5.99	39,795	4.06
1672	預付設備款		12,035	1.09	73,121	7.46	3310	法定盈餘公積	二	8,246	0.75	4,741	0.48
15XX	固定資產淨額		<u>372,292</u>	<u>33.64</u>	<u>273,646</u>	<u>27.91</u>	3350	未分配盈餘	四.10	57,960	5.24	35,054	3.58
1770	延退休金成本	二及四.8	237	0.02	-	-	3400	股東權益其他調整項目		8,242	0.75	1,177	0.12
1780	無形資產		18,103	1.64	5,743	0.59	3420	累積換算調整數	二	11,675	1.06	1,177	0.12
17XX	無形資產淨額		<u>18,340</u>	<u>1.66</u>	<u>5,743</u>	<u>0.59</u>	3430	未認列為退休金成本之淨損失	二及四.8	(3,433)	(0.31)	-	-
	其他資產						3XX	股東權益合計		<u>656,251</u>	<u>59.32</u>	<u>622,775</u>	<u>63.52</u>
1830	延費用	二	71,611	6.47	63,765	6.50		負債及股東權益總計		<u>\$1,106,541</u>	<u>100.00</u>	<u>\$980,366</u>	<u>100.00</u>
1860	延所得稅資產-非流動	二及四.13	3,551	0.32	11,637	1.19							
1880	其他資產－其他	六	28,285	2.56	20,984	2.14							
18XX	其他資產合計		<u>103,447</u>	<u>9.35</u>	<u>96,386</u>	<u>9.83</u>							
1XX	資產總計		<u>\$1,106,541</u>	<u>100.00</u>	<u>\$980,366</u>	<u>100.00</u>							

(請參閱合併財務報表附註)

董事長：林廷生

經理人：林廷生

會計主管：彭友杏

聯合骨科器材股份有限公司及其子公司
 合併損益表
 中華民國一〇〇年一月一日至十二月三十一日
 及中華民國九十九年一月一日至十二月三十一日
 (金額除每股盈餘外，均以新台幣仟元為單位)

代碼	科 目	附註	一〇〇年度		九十九年度	
			金 額	%	金 額	%
	營業收入	二及四.11				
4110	銷貨收入		\$772,962	101.68	\$760,392	104.40
4170	減：銷貨退回		(6,635)	(0.87)	(18,025)	(2.47)
4190	銷貨折讓		(6,180)	(0.81)	(14,038)	(1.93)
4100	營業收入淨額		760,147	100.00	728,329	100.00
5000	營業成本	四.12	324,141	42.64	322,604	44.30
5910	營業利		436,006	57.36	405,725	55.70
6000	營業費用	四.6 及四.12	385,352	50.69	345,325	47.41
6100	推銷費用		188,238	24.76	185,520	25.47
6200	管理費用		92,910	12.22	90,807	12.47
6300	研發費用		104,204	13.71	68,998	9.47
6900	營業利益		50,654	6.67	60,400	8.29
	營業外收入及利益					
7110	利息收入		474	0.06	157	0.02
7130	處分固定資產利益	二	-	-	1,047	0.14
7160	兌換利益	二	11,601	1.53	-	-
7250	帳回升利益		-	-	1,500	0.21
7310	金融資產評價利益	二及十一	7	-	-	-
7480	項收入		14,661	1.93	3,401	0.47
7100	營業外收入及利益合計		26,743	3.52	6,105	0.84
	營業外費用及損失					
7510	利息支出		3,697	0.50	2,098	0.29
7530	處分固定資產損失	二	15	-	-	-
7560	兌換損失	二	-	-	15,221	2.09
7880	項支出		19	-	790	0.11
7500	營業外費用及損失合計		3,731	0.50	18,109	2.49
7900	稅前淨利		73,666	9.69	48,396	6.64
8110	所得稅費用	二及四.13	(15,706)	(2.07)	(13,342)	(1.83)
9600	合併總利益		\$57,960	7.62	\$35,054	4.81
	歸屬予：					
9601	母公司股東利益		\$57,960		\$35,054	
9602	少數股權		-		-	
9600	合併總利益		\$57,960		\$35,054	
9750	基本每股盈餘(元)	二及四.15				
	稅前淨利		\$1.59		\$1.04	
	所得稅費用		(0.34)		(0.29)	
	合併總利益		\$1.25		\$0.75	
	歸屬予：					
	母公司股東之稅前利益		\$1.59		\$1.04	
	母公司股東之稅後利益		\$1.25		\$0.75	

(請參閱合併財務報表附註)

董事長：林延生

經理人：林延生

會計主管：彭友杏

聯合骨科器材股份有限公司及其子公司
 合併股東權益變動表
 中華民國一〇〇年一月一日至十二月三十一日
 及中華民國九十九年一月一日至十二月三十一日

單位：新台幣仟元

說 明	股 本	資本公積	保 留 盈 餘			累積換算調整數	未認列為退休金 成本之淨損失	合 計
			法定盈餘公積	未分配盈餘	小			
民國九十九年一月一日餘額	\$463,625	\$118,178	\$-	\$47,409	\$47,409	\$10,397	\$-	\$639,609
民國九十八年度盈餘分配：								
提列法定盈餘公積			4,741	(4,741)	-			-
發放現金股利				(42,668)	(42,668)			(42,668)
民國九十九年度淨利				35,054	35,054			35,054
累積換算調整數						(9,220)		(9,220)
民國九十九年十二月三十一日餘額	463,625	118,178	4,741	35,054	39,795	1,177	-	622,775
民國九十九年度盈餘分配：								
提列法定盈餘公積			3,505	(3,505)	-			-
發放現金股利				(31,549)	(31,549)			(31,549)
民國一〇〇年度淨利				57,960	57,960			57,960
累積換算調整數						10,498		10,498
未認列為退休金成本之淨失							(3,433)	(3,433)
民國一〇〇年十二月三十一日餘額	<u>\$463,625</u>	<u>\$118,178</u>	<u>\$8,246</u>	<u>\$57,960</u>	<u>\$66,206</u>	<u>\$11,675</u>	<u>\$(3,433)</u>	<u>\$656,251</u>

(請參閱合併財務報表附註)

董事長：林延生

經理人：林延生

會計主管：彭友杏

聯合骨科器材股份有限公司及其子公司
合併現金流量表

中華民國一〇〇年一月一日至十二月三十一日
及中華民國九十九年一月一日至十二月三十一日

單位：新台幣仟元

項 目	一〇〇年度	九十九年度
營業活動之現金流量：		
合併總利益	\$57,960	\$35,054
調整項目：		
折	37,620	30,300
各項提	19,346	17,938
處分固定資產淨損(益)	15	(1,047)
營業資產及負債之淨增減變動		
公平價值變動列入損益之金融資產	(7)	-
應收票據	1,181	(779)
應收帳款	(16,272)	(10,690)
存貨	(62,286)	(10,078)
其他流動資產	(2,649)	298
延所得稅資產	7,687	4,726
預付款項	6,191	(8,003)
應付票據	4,788	396
應付帳款	16,386	6,592
應付所得稅	1,585	1,869
應付費用	15,299	14,964
其他流動負債	(3,383)	5,374
應計退休金負債	1,520	2,112
其他負債—其他	3,374	-
營業活動之現金流入	88,355	89,026
投資活動之現金流量：		
購置無形資產	(14,582)	(6,767)
購置固定資產	(130,527)	(93,683)
受限制資產增加數	(4,567)	(3,763)
存出保證金減少數	174	865
延資產(增加)減少數	(23,801)	5,557
出售固定資產價款	95	1,765
投資活動之現金流出	(173,208)	(96,026)
融資活動之現金流量：		
短期借款(減少)增加數	(19,333)	15,696
長期借款增加數	68,793	30,968
存入保證金增加數	-	887
發放現金股利	(31,549)	(42,668)
融資活動之現金流入	17,911	4,883
匯率影響數	3,480	(4,143)
本期現金及約當現金減少數	(63,462)	(6,260)
現金及約當現金期初餘額	187,584	193,844
現金及約當現金期 餘額	\$124,122	\$187,584
現金流量資訊之補充揭露：		
本期支付利息(不含資本化利息)	\$4,030	\$2,732
本期支付所得稅	\$6,433	\$6,726
部份影響現金流量之投資及融資活動：		
購置固定資產	\$130,527	\$93,683
加：期初應付設備款	-	-
減：期 應付設備款	-	-
本期購置固定資產付現數	\$130,527	\$93,683
不影響現金流量之投資及理財活動：		
一年內到期之長期借款	\$51,696	\$14,682
累積換算調整變動數	\$10,498	\$(9,220)

(請參閱合併財務報表附註)

董事長：林延生

經理人：林延生

會計主管：彭友杏

聯合骨科器材股份有限公司及其子公司
 合併財務報表附註
 中華民國一〇〇十二月三十一日
 及中華民國九十九年十二月三十一日
 (金額除另予註明外，均以新台幣仟元為單位)

一、公司沿革及業務範圍

本公司於民國 82 年 3 月 5 日 准設立於新竹科學園區，經歷次增資。截至民國 100 年 12 月 31 日，實收資本額為 463,625 仟元。主要從事研究、開發、生產、製造、銷售骨科用人工植入物，骨科外科醫療器材及其製造設備、特殊金屬及塑膠材料，及前項各種產品之進出口貿易業務。

本公司及子公司於民國 100 年及 99 年 12 月 31 日之員工人數分別為 443 人及 389 人。

二、重要會計政策之彙總說明

本合併財務報表係依照證券發行人財務報告編製準則及一 公認會計原則編製，重要會計政策彙總說明如下：

1. 合併概況

(1) 本公司適用財務會計準則公報第七號「合併財務報表」之規定，列入合併財務報表之子公司除持有表決權股份達百分之五十以上之被投資公司外，亦包括達該號公報所述具有實質控制能力之被投資公司。列入合併財務報表編製個體內之子公司如下：

投資公司名稱	子公司名稱	業務性質	所持股權百分比	
			100.12.31	99.12.31
本公司	United Medical (B.V.I.) Corporation (以下簡稱 BVI 公司)	銷售及投資	100.00%	100.00%
United Medical (B.V.I.) Corporation	Lemax Co., Ltd.	投資	100.00%	100.00%
Lemax Co., Ltd.	聯合醫療儀器有限公司	製造及銷售	100.00%	100.00%
Lemax Co., Ltd.	聯貿醫療用品技術(上海)有限公司	銷售	100.00%	100.00%

2. 合併財務報表編製原則

合併財務報表係依財務會計準則公報第七號之規定編製，合併財務報表編製個體間之往來交易於編製合併財務報表時予以 銷。

持有被投資公司有表決權股份(包括本公司及子公司所持有目前已可執行或轉換之潛在表決權)比率超過百分之五十，或有下列情況之一者，視為對被投資公司具有控制能力，構成母子公司關係，除依權益法評價外，並編製合併財務報表。

- (1) 與其他投資人約定下，具超過半數之有表決權股份之能力。
- (2) 依法令或契約約定，可操控公司之財務、營運及人事方針。
- (3) 有權任 董事會(或約當組織)超過半數之主要成員，且公司之控制操控於該董事會(或約當組織)。
- (4) 有權主導董事會(或約當組織)超過半數之投票權，且公司之控制操控於該董事會(或約當組織)。
- (5) 其他具有控制能力者。

3. 外幣財務報表換算及外幣交易

(1) 本公司之交易事項係以新台幣為記帳單位，子公司之交易事項係以當地流通之貨幣為記帳單位。以外幣為計價基準之非衍生性商品交易事項，係按交易發生時之匯率折算新台幣金額入帳。外幣貨幣性資產或負債於資產負債表日按該日之即期匯率予以調整，因調整而產生之兌換差額列為當期損益。外幣非貨幣性資產或負債於資產負債表日依公平價值衡量者，按該日即期匯率調整而產生之兌換差額，其屬公平價值變動認列為股東權益調整項目者，兌換差額列為股東權益調整項目；其屬公平價值變動認列為當期損益者，兌換差額列為當期損益；若其係依成本衡量者，則按交易日之歷史匯率衡量。至於結清外幣債權或債務所產生之兌換差額，則均列為當期損益。

(2) 編製合併財務報表時，子公司記帳貨幣即為其功能性貨幣，外幣財務報表換算為本國貨幣財務報表時，資產、負債科目均按資產負債表日之匯率換算；股東權益中除期初保留盈餘以上期期末換算後之餘額結轉外，其餘均按歷史匯率換算；股利按宣告日之匯率換算；損益科目按加權平均匯率換算。依前段換算所產生之換算差額，列入「累積換算調整數」科目，作為股東權益之調整項目。

4. 約當現金

約當現金係指同時具備下列條件之短期且具高度流動性之投資：

- (1)隨時可轉換成定額現金者。
- (2)即將到期且利率變動對其價值之影響甚少者。

5. 金融資產及金融負債

本公司依財務會計準則公報第三十四號「金融商品之會計處理準則」及證券發行人財務報告編製準則之規定將金融資產分類為公平價值變動列入損益之金融資產，金融負債為公平價值變動列入損益之金融負債。

本公司購買或出售之金融資產及負債，原始認列以公平價值加計取得或發行之交易成本衡量。對於取得及發生之主要目的為短期內出售或再買回之交易目的金融資產或負債及非避險工具之衍生性商品分類為公平價值變動列入損益之金融資產及負債，其續後評價係以公平價值衡量且公平價值變動認列於當期損益。上市(櫃)公司股票、可轉換公司債及封 型基金係以資產負債表日公開市場之收盤價為公平價值；開放型基金則按資產負債表日每單位受益憑證淨資產價值為公平價值。

6. 應收款項之減損評估

本公司及子公司民國 100 年 1 月 1 日以前，應收款項之減損評估係依據過去實際發生 帳之經驗，衡量資產負債表日應收款項之帳齡情形及其收回可能性評估提列。

本公司及子公司民國 100 年 1 月 1 日以後，應收款項之減損評估係首先確認是否存在客觀證據 示重大個別應收款項發生減損，重大個別應收款項存在客觀證據 示發生減損者，應個別評估其減損金額，其餘存在客觀證據 示發生減損之非屬重大之應收款項，以及無減損客觀證據之應收款項，將具類 信用風險特 者納入群組，分別評估該組資產之減損。

7. 存 貨

存貨以取得成本作為入帳基礎，成本係採加權平均法計價。

存貨係以成本與淨變現價值 低評價，比較成本與淨變現價值時除同類存貨外採逐項比較法。淨變現價值係指在正常情況下之估計售價減除至完工尚需投入之成本及銷售費用後之餘額。

8. 固定資產

(1) 固定資產均於購建時以成本入帳，重大改良及更新作為資本支出，列入固定資產；修理及維護支出，則列為當年度費用。為新建及擴建工程及設備非以現金增資款支應之預付款項，於發生貸款至資產達到可供使用狀 前之利息支出均予資本化。當其價值發生重大減損時，依資產減損規定處理。

(2) 本公司折 按估計之 用年限並預留 值一年以直線法計算提列。另已達 用年限而繼續使用之設備，再按估計之 用年限，並預留 值一年以直線法計算折 。聯合醫療儀器有限公司及聯貿醫療用品技術(上海)有限公司固定資產之折 係依估計 用年數，預留 10% 值，採直線法計算提列。固定資產報 或處分時，其成本及相關之累計折 及減損均自帳上予以減除，其產生之損益依其性質列為營業外收入及利益或營業外費用及損失。

9. 無形資產

本公司及子公司適用財務會計準則公報第三十七號「無形資產之會計處理準則」。原始認列無形資產時，係以成本衡量。無形資產於原始認列後，以其成本加依法令規定重估增值，再減除累計 銷及累計減損之金額作為帳面價值。

本公司及子公司評估無形資產 用年限屬有限 用年限。

有限 用年限之無形資產之可 銷金額於 用年限期間，按合理而有系統之方法 銷，並於無形資產有 象 示減損時，進行減損測試。

10. 延費用

本公司及子公司 延費用主要係提供醫院手術用工具，以取得之成本入帳，採直線法分 3 年平均 銷。

11. 退休金

(1) 本公司訂有員工退休辦法，自民國 87 年 1 月起依勞動基準法規定設立勞工退休準備金監督委員會，每月按薪資總額一定比率提撥退休準備金，存入臺灣銀行退休基金專戶。由於上述退休準備金係以退休準備金監督委員會名義存入，與本公司完全分離，故未列入上開財務報表中。

- (2) 勞工退休金條例自民國 94 年 7 月 1 日起施行，並採確定提撥制。實施後員工得選擇適用「勞動基準法」有關之退休金規定，或適用該條例之退休金制度並保留適用該條例前之工作年資。對適用該條例之員工，本公司每月負擔之員工退休金提撥率，不得低於員工每月薪資 6%。
- (3) 本公司依照財務會計準則公報第十八號「退休金會計處理準則」進行退休金精算，其累積給付義務超過退休基金資產公平價值部分，於資產負債表認列最低退休金負債。有關未認列過性淨給付義務係按 5 年採直線法銷，退休金損益係按預期員工之平均餘年限採直線法銷。屬確定提撥退休辦法者，依權益發生基礎，將其每期提繳之退休金基金數認列為當期費用。
- (4) 聯合醫療儀器有限公司及聯貿醫療用品技術(上海)有限公司係依當地法令規定按基本工資提撥 20% 至 22% 繳納所在地政府設置之基金，員工退休時，退休金由前述所在地政府設置之基金負擔。

12. 所得稅

本公司依財務會計準則公報第二十二號「所得稅之會計處理準則」之規定對所得稅之處理採期間與同期間之所得稅分。將應課稅時性差異所產生之所得稅影響數列為延所得稅負債，與將可減除時性差異、虧損扣抵及所得稅抵減所產生之所得稅影響數認列為延所得稅資產，再評估其延所得稅資產之可實現性，估列其備抵評價金額。延所得稅資產或負債依其相關資產或負債之分類劃分為流動或非流動項目，無相關之資產負債者，依預期回轉期間之長短期劃分為流動或非流動項目。

本公司未分配盈餘加百分之十營利事業所得稅部分，於股東會決議分配盈餘之日列為當期費用。

本公司所得稅抵減之會計處理依財務會計準則公報第十二號「所得稅抵減之會計處理準則」之規定處理，因購置設備或技術、研究發展、人才培訓及股權投資等所產生之所得稅抵減採當期認列法處理。

配合 95 年 1 月 1 日開始實施之「所得基本稅額條例」，本公司依其規定計算基本稅額，並與按所得稅法規定計算之應納稅額兩者相較擇其高者估列為當期所得稅。另本公司於評估延所得稅資產可實現性時，亦將未來年度應納之最低所得稅稅額納入考量。

國外子公司所得稅之認列係依當地相關法令之規定處理。

13. 法定盈餘公積及資本公積

(1) 資本公積

依公司法規定，公司無虧損者，始得將資本公積(限於超過票面金額發行股票所得之溢額及受領與之所得)之全部或部分撥充為資本，惟依民國 101 年 1 月 4 日公 修訂之公司法規定，亦可將前述性質之資本公積予以分配現金。

(2) 法定盈餘公積

依公司法規定，應就稅後淨利提撥百分之十為法定盈餘公積，直至與實收資本額相等為止。

依民國 101 年 1 月 4 日新公佈之公司法修正修文，法定盈餘公積得用於公司彌補虧損；在公司無虧損時，得將法定盈餘公積按股東原有股份之比例發給新股或現金，惟以法定盈餘公積發給新股或現金者，以該項公積超過實收資本額百分之二十五之部分為限。

14. 收入認列

本公司及子公司銷貨收入原則上於獲利過程完成時認列，其條件為(一)取得具有說服力之證據證明雙方交易存在；(二)貨物之所有權及風險已移轉；(三)價格係屬於固定或可決定；(四)價款收現性可合理確定。

15. 政府補助

接受政府 助應合理確定能同時符合下列兩要件，始於財務報表認列政府補助收入，並依配合原則認列其相關成本。

- (1) 能符合政府 助之相關條件。
- (2) 可收到該項政府 助。

16. 基本每股盈餘

基本每股盈餘係指屬普通股股東之當期合併總淨利除以當期普通股加權平均流通在外股數所計算之每股盈餘。

17. 資產減損

本公司及子公司於每一資產負債表日評估所有適用三十五號公報之資產是否有

(金額除另與註明外，均以新台幣仟元為單位)

減損 象，如有減損 象，則進行減損測試，依公報規定以個別資產或資產所屬之現金產生單位進行測試。減損測試結果如資產(或資產所屬現金產生單位)之帳面價值大於可回收金額，則須認列減損損失，而可回收金額則為淨公平價值及使用價值之較高者；反之，若於資產負債表日有證據 示資產於以前年度認列之減損損失可能已不存在或減少時，應重新評估可回收金額，若可回收金額因資產之估計服務潛能變動而增加時，減損應予 轉，惟 轉後帳面價值不可超過資產在未認列減損損失情況下，減除應提列折 或 銷後之帳面價值。減損損失及減損轉利益列為營業外收支。

18. 衍生性金融商品交易

本公司從事遠期外匯合約等衍生性金融商品交易，以規避匯率變動風險。此類衍生性金融商品原始認列與續後衡量皆以公平價值為基礎，當公平價值為正時則認列為資產，為負時則認列為負債。

當不符合避險會計的條件時，衍生性金融商品公平價值變動部分則認列為當期損益。

19. 員工分紅及董監酬勞

依財團法人中華民國會計研究發展基金會於民國 96 年 3 月 16 日發 之(96)基字第 052 號函之規定，員工分紅及董監酬勞應視為費用，而非盈餘之分配。

20. 營運部門資訊

營運部門係同時符合下列特性之企業組成單位：(1)從事可獲得收入並發生費用之經營活動、(2)營運結果定期由企業之營運決策者複核，以制定分配予該部門資源之決策，並評估該部門之績效、(3)具個別分離之財務資訊。本公司選擇僅於合併財務報表揭露部門資訊。

三、會計變動之理由及其影響

1. 金融商品

本公司及子公司自民國 100 年 1 月 1 日起，採用第三次修訂之財務會計準則公報第三十四號「金融商品之會計處理準則」規定。前述變動對民國 100 年度之淨利無重大影響。

聯合骨科器材股份有限公司及其子公司財務報表附註(續)

(金額除另與註明外，均以新台幣仟元為單位)

2. 營運部門資訊

自民國 100 年 1 月 1 日起，採用新發 財務會計準則公報第四十一號「營運部門資訊之揭露」之規定處理營運部門資訊之揭露，該號公報係取代財務會計準則公報第二十號「部門別財務資訊之揭露」，並業已重編前期之部門資訊。

3. 本公司依民國 99 年 6 月 15 日新公 之所得稅法修正條文，營利事業所得稅稅率自民國 99 年度起由 20% 調降為 17%。前述變動使本公司民國 99 年度之淨利減少 6,530 仟元，每股盈餘減少 0.14 元。

四、重要會計科目之說明

1. 現金及約當現金

	100.12.31	99.12.31
庫存現金	\$73	\$303
支票存款	59	164
活期存款	123,990	187,117
合 計	<u>\$124,122</u>	<u>\$187,584</u>

2. 應收帳款

	100.12.31	99.12.31
應收帳款	\$131,703	\$115,569
減：備抵 帳	(1,503)	(1,641)
應收帳款淨額	<u>\$130,200</u>	<u>\$113,928</u>

3. 存 貨

	100.12.31	99.12.31
商 品	\$21,271	\$54,919
製成品	193,969	122,003
在製品	79,053	59,878
材 料	46,410	39,851
在途存貨	-	205
合 計	340,703	276,856
減：備抵存貨 價及 損失	(16,299)	(14,738)
淨 額	<u>\$324,404</u>	<u>\$262,118</u>

本公司及子公司民國 100 年度及 99 年度之銷貨成本分別包括存貨 價損失計 762 仟元及存貨 價回升利益計 172 仟元。

聯合骨科器材股份有限公司及其子公司財務報表附註(續)
(金額除另與註明外，均以新台幣仟元為單位)

4. 固定資產

	100.12.31		99.12.31	
	成 本	累計折	成 本	累計折
土 地	\$27,182	\$-	\$27,182	\$-
房屋及建	80,834	1,457	14,226	302
機器設備	335,328	138,602	245,844	131,440
模具設備	10,976	2,976	5,516	2,469
資訊設備	9,532	4,449	8,757	4,661
運 設 備	6,445	1,221	6,353	836
租賃改良	42,124	10,109	35,631	7,680
其他設備	53,480	37,220	25,439	12,238
預付設備款	12,035	-	73,121	-
減：累計減損	(9,610)	-	(8,797)	-
合 計	<u>\$568,326</u>	<u>\$196,034</u>	<u>\$433,272</u>	<u>\$159,626</u>

(1) 上項固定資產提供作為銀行借款之擔保情形，請參閱附註六。

(2) 本公司及子公司民國 100 年度及 99 年度無利息資本化之情形。

5. 短期借款

	100.12.31		99.12.31	
	利率區間	金 額	利率區間	金 額
金融機構				
信用借款	1.304%-1.573%	<u>\$24,220</u>	1.49%-1.85%	<u>\$43,553</u>

6. 應付費用

	100.12.31	99.12.31
應付薪資及獎金	\$50,393	\$34,665
應付銷售服務費	22,039	28,749
應付廠商款	7,223	5,080
應付其他費用	19,581	15,443
合 計	<u>\$99,236</u>	<u>\$83,937</u>

應付銷售服務費主係本公司與多家經銷商簽訂諮詢及委任合約書，依合約規定經銷商在指定代理客戶提供服務、手術前諮詢及跟刀服務、情報收集、提供市場資料和數據及維繫客戶關係之各項活動等。截至民國 100 年度及 99 年度本公司依約所支付之諮詢及委任費用支出分別為 68,885 仟元及 88,423 仟元。

聯合骨科器材股份有限公司及其子公司財務報表附註(續)

(金額除另與註明外，均以新台幣仟元為單位)

7. 長期借款

貸款對象	期限	利率%	100.12.31		說 明
			1	99.12.31	
合作金庫	97.12.17- 102.12.1 7	2.25	\$4,445	\$6,667	借款金額 10,000 仟元，自 98 年 12 月 17 日起還第一期款，分 9 期平均每半年 還本金 1,111 仟元。
	96.11.27- 101.11.2 7	2.25	4,000	8,000	借款金額 18,000 仟元，自 97 年 11 月 27 日起還第一期款，分 9 期平均每半年 還本金 2,000 仟元。
	99.06.21- 104.06.2 1	2.25	14,823	18,000	借款金額 18,000 仟元，自 100 年 6 月 21 日起還第一期款，分 17 期平均每 3 個月 還本金 1,059 仟元。
中信銀行	98.11.03- 103.11.0 3	1.80	27,975	30,195	借款金額 32,600 仟元，自 99 年 12 月 3 日起償還第一期款，每月償還 185 仟元，餘本金到期全數償還。
	98.11.12- 103.11.1 2	1.80	400	400	借款金額 400 仟元，本金到期一次償還。
台新銀行	99.10.01- 101.09.3 0	2.02	15,000	15,000	借款金額 15,000 仟元，本金到期一次償還。
經濟部工業局	98.05.14- 104.07.1 5	1.00	45,937	49,000	借款金額 49,000 仟元，自 100 年 10 月 15 日起償還第一期款，分 16 期平均每 3 個月 還本金 3,063 仟元。
台灣中小企銀	100.03.0 2- 105.03.0 2	2.245	28,475	-	借款金額 33,500 仟元，自 100 年 6 月 2 日起還第一期款，分 20 期平均每 3 個月 還本金 1,675 仟元。
	100.03.1 8- 105.03.1 8	2.045	27,000	-	借款金額 27,000 仟元，自 101 年 4 月 18 日起還第一期款，分 16 期平均每 3 個月 還本金 1,688 仟元。
	100.08.1 5- 110.08.1 5	2.045	28,000	-	借款金額 28,000 仟元，自 103 年 11 月 15 日起還款，第一期款按月繳息本金每 3 個月 還本金 1,000 仟元。
小 計			196,055	127,262	

聯合骨科器材股份有限公司及其子公司財務報表附註(續)

(金額除另與註明外，均以新台幣仟元為單位)

貸款對象	期限	利率%	100.12.31		說明
			1	99.12.31	
減：一年內到期之長期借款			(51,696)	(14,682)	
淨 額			<u>\$144,359</u>	<u>\$112,580</u>	

(1) 上項借款提供抵押擔保情形，請參閱附註六。

(2) 本公司向經濟部工業局所借貸之款項，係由合作金庫銀行提供保證，另因該借款於民國 100 年度開立票據 45,937 仟元分期償還支付。

8. 退休金

本公司以民國 100 年及 99 年 12 月 31 日為衡量日完成精算，依財務會計準則公報第十八號「退休金會計處理準則」之規定認列 延退休金成本及應計退休金負債。民國 100 年度及 99 年度認列淨退休金成本分別為 2,443 仟元及 3,003 仟元，民國 100 年及 99 年 12 月 31 日認列應計退休金負債分別為 19,058 仟元及 13,868 仟元。民國 100 年及 99 年 12 月 31 日專戶所 存於台灣銀行之退休準備金餘額分別為 15,975 仟元及 15,509 仟元。

另自民國 94 年 7 月 1 日起，本公司員工選擇新制之勞工退休金條例，於民國 100 年度及 99 年度依前條例規定提撥之金額分別為 7,058 仟元及 5,629 仟元。

國外被投資公司係實施確定提撥之退休金，並依當地法令提撥退休金，將每期應提撥之退休金數額，認為當期費用。

(1) 應計退休金負債調節如下：

	100.12.31	99.12.31
給付義務：		
既得給付義務	\$(14,980)	\$(11,277)
非既得給付義務	(20,053)	(20,621)
累積給付義務	(35,033)	(31,898)
未來薪資增加之影響數	(14,687)	(16,502)
預計給付義務	(49,720)	(48,400)
退休基金資產公平價值	15,975	15,509
提撥狀況	(33,745)	(32,891)
未認列過 性淨給付義務	237	356
未認列退休金(損)益	18,120	18,667

聯合骨科器材股份有限公司及其子公司財務報表附註(續)

(金額除另與註明外，均以新台幣仟元為單位)

補列之最低退休金負債	(3,670)	-
應計退休金負債	<u>\$(19,058)</u>	<u>\$(13,868)</u>

截至民國 100 年及 99 年 12 月 31 日止，本公司職工退休辦法之員工既得給付為 17,904 仟元及 13,155 仟元。

(2) 淨退休金成本組成項目如下：

	<u>100 年度</u>	<u>99 年度</u>
服務成本	\$939	\$993
利息成本	968	1,108
退休基金資產之預期報酬	(310)	(323)
淨銷與延數	118	118
縮減或清償(損)益	728	1,107
淨退休金成本	<u>\$2,443</u>	<u>\$3,003</u>

(3) 主要精算假設如下：

	<u>100.12.31</u>	<u>99.12.31</u>
折現率	2.00%	2.00%
未來薪資水準增加率	3.00%	3.00%
退休基金資產預期長期投資報酬率	2.00%	2.00%

9. 股本

本公司額定股本訂為 600,000 仟元，每股面額 10 元，分為 60,000 仟股，均為普通股。截至民國 100 年及 99 年 12 月 31 日止，實收股本為 463,625 仟元，每股面額 10 元，分為 46,363 仟股。

10. 盈餘分配

(1) 依本公司章程規定，每年決算之盈餘，除依法繳納營利事業所得稅及彌補以往年度虧損外，應先提撥 10% 法定盈餘公積及就當年度發生之股東權益減項金額提列特別盈餘公積後，就其中提撥 12% 為員工紅利，2% 為董監事酬勞金，其餘連同以前年度未分配盈餘提撥 50%~100% 做為股東股利(其中 20% 以現金股利方式發放)。

(2) 有關本公司於民國 100 年 6 月 22 日及民國 99 年 6 月 18 日股東會決議之民國 99 年度及 98 年度盈餘分配案決議分配項目及金額如下：

	99 年度	98 年度
法定盈餘公積	\$3,505 仟元	\$4,741 仟元
現金股利	31,549 仟元 (每股 0.68 元)	42,668 仟元 (每股 0.92 元)

(3) 本公司民國 100 年度及 99 年度員工紅利及董監酬勞估列金額分別為 7,337 仟元及 4,580 仟元，其估列基礎係以截至 100 年度及 99 年度之稅後淨利，考量扣除法定盈餘公積等因素後，以章程所定之成數為基礎估列(以 12% 及 2% 估列)，並認列為本年度之費用，惟若 後股東會決議實際配發金額與估列數有差異時，則列為次年度之損益。

(4) 本公司民國 100 年及 99 年股東常會決議實際配發員工紅利及董監酬勞合計分別為 4,417 仟元及 5,973 仟元，與民國 99 及 98 年度財務報告認列之員工紅利及董監酬勞分別為 4,580 仟元及 6,192 仟元，差異(163)仟元及(219)仟元，已列為民國 100 年度及 99 年度之損益。

(5) 有關本公司於民國 101 年 3 月 8 日董事會決議之民國 100 年度盈餘分配案決議分配項目及金額如下：

	100 年度
法定盈餘公積	\$5,796 仟元
現金股利	46,363 仟元 (每股 1 元)

本公司民國 100 年財務報告認列之員工紅利及董監酬勞合計為 7,337 仟元，惟民國 101 年 3 月 8 日董事會決議則為 7,303 仟元，若與民國 101 年度股東會通

聯合骨科器材股份有限公司及其子公司財務報表附註(續)

(金額除另與註明外，均以新台幣仟元為單位)

過數有差異時，將列為分配年度成本或費用之調整項目。上述本公司民國 101 年 3 月 8 日董事會決議通過之民國 100 年度盈餘分配案，尚 股東會決議及主管機關核准後方可實施。

(6) 有關民國 100 年董事會決議通過之民國 99 年度盈餘分配案，及股東會決議配發之員工紅利及董監酬勞等相關訊息，可至公開資訊觀測站中查詢。

11.營業收入

	100 年度	99 年度
商品銷售	\$765,451	\$754,401
勞務收入及其他營業收入	7,511	5,991
合 計	772,962	760,392
減：銷貨退回及折讓	(12,815)	(32,063)
營業收入淨額	\$760,147	\$728,329

12.營業成本及營業費用

本公司及子公司民國 100 年度及 99 年度發生之用人、折 及 銷費用功能別彙總表如下：

	100 年度			99 年度		
	屬於營業 成本者	屬於營業 費用者	合 計	屬於營業 成本者	屬於營業 費用者	合 計
用人費用						
薪資費用	\$83,479	\$122,887	\$206,366	\$69,001	\$100,297	\$169,298
勞健保費用	6,739	7,789	14,528	5,190	5,777	10,967
退休金費用	6,713	7,767	14,480	5,190	6,562	11,752
其他用人費用	2,388	1,895	4,283	1,975	1,368	3,343
折 費用	25,547	12,073	37,620	23,760	6,540	30,300
銷費用	-	19,346	19,346	4	17,934	17,938

13.所得稅

(1) 本公司依民國99年6月15日新公 之所得稅法修正條文，本公司自民國99年度起適用之所得稅率由20%調降為17%。

(2) ① 延所得稅資產與負債：	100.12.31	99.12.31
a. 延所得稅資產總額	\$48,234	\$60,686
b. 延所得稅負債總額	\$(248)	\$-
c. 延所得稅資產之備抵評價金額	\$(35,786)	\$(40,799)

聯合骨科器材股份有限公司及其子公司財務報表附註(續)

(金額除另與註明外，均以新台幣仟元為單位)

② 民國 100 年及 99 年 12 月 31 日之 延所得稅資產及負債明細如下：

	100.12.31		99.12.31	
	時性差異	稅 額	時性差異	稅 額
延所得稅資產－流動				
未實現聯屬公司間利益	\$23,199	\$3,944	\$17,699	\$3,009
未實現兌換(利益)損失	(1,451)	(247)	12,912	2,195
存貨 價損失	6,004	1,021	6,004	1,021
未實現金融資產評價利益	(7)	(1)	-	-
延職工福利	1,240	210	1,490	253
研發及投資抵減	4,953	4,953	3,046	3,046
小 計		9,880		9,524
減：備抵 延所得稅資產評價		(1,231)		(1,274)
延所得稅資產－流動淨額		<u>\$8,649</u>		<u>\$8,250</u>

	100.12.31		99.12.31	
	時性差異	稅 額	時性差異	稅 額
延所得稅資產－非流動				
延職工福利	\$1,240	\$211	\$2,480	\$422
權益法認列之國外投資損失	172,029	29,245	177,078	30,103
研發及投資抵減	5,728	5,728	20,637	20,637
未實現除 成本	1,800	306	-	-
未實現退休金費用	15,388	2,616	-	-
小 計		38,106		51,162
減：備抵 延所得稅資產 評價－非流動		(34,555)		(39,525)
延所得稅資產－非流動淨額		<u>\$3,551</u>		<u>\$11,637</u>

	100 年度	99 年度
③ 所得稅費用之構成項目：		
繼續營業部門之當期所得稅費用	\$6,481	\$5,355
時性差異所產生之 延所得稅(利益)費用		
未實現兌換損益	2,442	(1,400)
備抵 帳超限	-	938
金融資產評價利益	1	-
延職工福利	254	418
依權益法認列之投資損益	859	(1,226)
聯屬公司間未實現利益	(935)	358

聯合骨科器材股份有限公司及其子公司財務報表附註(續)

(金額除另與註明外，均以新台幣仟元為單位)

未實現除 成本	(306)	-
未實現退休金費用	(2,616)	-
備抵所得稅資產本期增加(減少)數	(5,013)	4,317
投資及研發抵減	13,002	(5,088)
存貨 價損失	-	(120)
延所得稅資產/負債因稅率變動影響數	-	6,530
補繳以前年度稅款	463	1,846
以前年度所得稅低估數	1,074	1,414
預計所得稅費用	<u>\$15,706</u>	<u>\$13,342</u>

④ 當期應付所得稅計算如下：

	100 年度	99 年度
參與合併主體之各公司總會計所得	\$73,666	\$48,396
依稅法應行調整項目：		
依權益法認列之投資(利益)損失	(5,049)	6,131
聯屬公司間未實現利益	5,500	(1,791)
未實現兌換淨損	(14,363)	7,001
未實現金融資產利益	(7)	-
未實現除 成本	1,800	-
未實現退休金費用	1,520	-
存貨 價損失	-	600
備抵 帳超限 轉數	-	(928)
提撥福利金稅務申報 轉數	(1,490)	(2,090)
交際費超限數	4,811	5,373
其他稅務調整數	428	308
課稅所得額	<u>\$66,816</u>	<u>\$63,000</u>
依據課稅所得額估列之應納稅額	\$11,358	\$10,710
加：預估前期應付所得稅	463	-
減：投資及研發抵減	(4,877)	(5,355)
減：扣繳稅額	(30)	(26)
應付所得稅	<u>\$6,914</u>	<u>\$5,329</u>

(3) 本公司營利事業所得稅結算申報業經稅 稽 機關核定至 98 年度。

(4) 本公司截至民國 100 年 12 月 31 日止，適用 進產業升級條例「民營製造購置自動化生產設備或技術適用投資抵減辦法」，及「股份有限公司研究與發展、人才培訓及建立國際品牌形象支出適用投資抵減」之規定，尚未抵減所得稅之金額如下：

聯合骨科器材股份有限公司及其子公司財務報表附註(續)

(金額除另與註明外，均以新台幣仟元為單位)

發生年度	核定或申報可抵減稅額	未抵減稅額	最後抵減年度
97年	\$4,953	\$4,953	101年(已核定)
98年	5,728	5,728	102年(已核定)
合計	\$10,681	\$10,681	

(5) 兩稅合一相關資訊

	100.12.31	99.12.31
可扣抵稅額帳戶餘額	\$16,163	\$17,043
	100年度	99年度
實際盈餘分配之稅額扣抵比率	20.48%	33.33%

(6) 未分配盈餘相關資訊：

	100.12.31	99.12.31
87年度以後	\$57,960	\$35,054

14. 資本公積

	100.12.31	99.12.31
股本溢價	\$118,178	\$118,178

15. 基本每股盈餘

(1) 加權平均股數：

	100年度	99年度
加權平均流通在外普通股股數	46,363 仟股	46,363 仟股

(2) 基本每股盈餘

	100年度	99年度
稅前淨利	\$73,666	\$48,396
所得稅費用	(15,706)	(13,342)
合併總利益	57,960	35,054
減：歸屬於少數股權淨利	-	-
屬於母公司股東之淨利	57,960	35,054

聯合骨科器材股份有限公司及其子公司財務報表附註(續)

(金額除另與註明外，均以新台幣仟元為單位)

基本每股盈餘(元)	100 年度	99 年度
稅前淨利	\$1.59	\$1.04
所得稅費用	(0.34)	(0.29)
合併總利益	1.25	0.75
減：歸屬於少數股權淨利	-	-
屬於母公司股東之淨利	\$1.25	\$0.75

五、關係人交易事項

(一) 關係人之名稱及關係

關係人名稱	與本公司之關係
林春生	本公司董事長之二等親
林延生等共 7 人	為本公司董事
王錦祥等共 3 人	為本公司監察人
林延生等共 4 人	為本公司副總經理以上之管理層

(二) 與關係人之交易事項

1. 資金融通情形(其他應付關係人款)：

關係人名稱	100 年度			
	最高餘額	期 餘額	利率區間	全年度 利息費用
林春生	\$6,502	\$-	-	\$-

關係人名稱	99 年度			
	最高餘額	期 餘額	利率區間	全年度 利息費用
林春生	\$6,793	\$6,378	-	\$-

2. 合併公司為子公司背書保證及資金融通情形，請參閱財務報表附註十一之附表二及附表三。

聯合骨科器材股份有限公司及其子公司財務報表附註(續)
(金額除另與註明外，均以新台幣仟元為單位)

3. 主要管理層薪酬總額資訊

項 目	100 年度	99 年度
薪資、獎金、特支費、業務執行費用及紅利	\$17,592 仟元	\$18,230 仟元

本公司主要管理層包含董事、監察人及副總經理以上之管理層。

有關給付以上主要管理層薪酬總額相關詳細資訊，請參閱股東會年報內容。

六、質押之資產

截至民國 100 年及 99 年 12 月 31 日提供擔保資產之明細如下：

資產名稱	100.12.31	99.12.31	抵押機構	擔保債務內容
固定資產－土地及建物	\$94,618	\$-	中國信託、台灣中 小企銀	綜合授信借款
固定資產－機器設備	93,706	52,917	合作金庫、台灣中 小企銀	綜合授信借款
受限制資產－質押定存單	1,623	856	南科管理局	履約保證金
	14,700	14,700	合作金庫	綜合授信借款
	1,000	1,000	台北海關	進口關稅擔保
受限制資產－活存備償戶	6,708	-	台灣中小企銀	綜合授信借款
受限制資產－活存	-	2,908	永 銀行	子公司借款之 擔保
合 計	<u>\$212,355</u>	<u>\$72,381</u>		

七、重大承諾事項及或有事項

截至民國 100 年 12 月 31 日止，本公司及子公司尚有下列重大或有及承諾事項：

1. 本公司向經濟部工業局所借貸之款項，係由合作金庫銀行提供保證，另因該借款所需而開立之票據計 45,937 仟元。

聯合骨科器材股份有限公司及其子公司財務報表附註(續)

(金額除另與註明外，均以新台幣仟元為單位)

2. 本公司及子公司因承租土地使用權、辦公室及停車位而須於下列年限償付不可銷之營業租賃租金為：

期 間	金 額
101.1.1-101.12.31	\$11,727
102.1.1-120.10.31	52,599
合 計	\$64,326

3. 本公司為購買固定資產簽訂之重要合約如下：

項 目	合約總價	已付金額	未付金額
廠房及附屬設備	\$52,920	\$50,724	\$2,646

4. 本公司於民國 99 年 12 月與金屬工業研究發展中心簽訂技術授權契約書及技術輔導契約書，依約規定金屬工業研究發展中心將「骨科器材鍛造技術」授權予本公司使用及協助本公司執行「骨科器材鍛造」產線規劃及建立之技術輔導，支付相關合約價款內容如下：

項 目	合約總價(未稅)	已付金額	未付金額
技術授權金	\$10,400	\$4,400	\$6,000 (註)
技術輔導費用	1,600	1,600	-
合 計	\$12,000	\$6,000	\$6,000

註：未付金額業已開立票據。

八、重大之災害損失

無此事項。

九、重大之期後事項

本公司為興建位於南科高雄園區二期廠房，於民國 101 年 1 月 5 日與永 營造工程(股)公司簽訂高雄園區二期廠房及機電工程承攬合約，合約總價計 80,000 仟元。

十、其 他

1. 風險政策及避險策略

本公司及子公司持有衍生性商品以外之金融商品主要包括：銀行借款、現金及約當現金，藉由該等金融商品以調節營業資金需求。本公司及子公司另持有其他金

融資產與負債，如因營業活動產生的應收帳款與應付帳款。

本公司亦從事衍生性商品之交易，主要包括遠期外匯交易。

本公司及子公司金融商品之主要風險為利率變動現金流量風險、信用風險與流動性風險。

利率變動現金流量風險

本公司及子公司 露於利率變動現金流量風險主要固定利率及浮動利率之長期銀行借款等。本公司及子公司採綜合舉借固定利率與浮動利率借款方式管理其利率風險。

匯率風險

本公司及子公司主要之匯率風險係因非功能性貨幣計價之進貨或銷貨而產生之匯率風險。本公司及子公司會不定期評估其風險，並使用遠期外匯合約規避之。遠期外匯合約需買進或賣出與被避險項目相同幣別之外幣，本公司及子公司原則上不對尚未確定之承諾以遠期外匯合約從事避險。

信用風險

本公司及子公司僅與已經核可且信用良好之第三人交易，本公司政策並規定與客戶進行信用交易前，需經信用確認程序，並持續評估應收帳款與應收票據回收情形，故本公司及子公司的 帳情形並不 重。另若營運單位交易之幣別係採其他功能性貨幣，除非經信用控制單位核可，否則本公司及子公司不提供信用交易。

本公司及子公司其他金融資產(含括現金及約當現金)之信用風險主要來自於交易對手無法履行合約義務之風險，其最大的信用風險等於帳面價值。

本公司及子公司因僅與經核可之第三人交易，故未要求對方提供擔保。

流動性風險

本公司及子公司主要藉由銀行借款、現金及約當現金等工具以調節資金，並達到彈性運用資金及資金穩定之目標。

聯合骨科器材股份有限公司及其子公司財務報表附註(續)
(金額除另與註明外，均以新台幣仟元為單位)

2. 金融商品資訊

金融商品之公平價值

金融商品	100.12.31		99.12.31	
	帳面價值	公平價值	帳面價值	公平價值
<u>資產－非衍生性</u>				
現金及約當現金	\$124,122	\$124,122	\$187,584	\$187,584
應收票據及款項	130,905	130,905	115,814	115,814
受限制資產	24,031	24,031	19,464	19,464
金融商品	100.12.31		99.12.31	
	帳面價值	公平價值	帳面價值	公平價值
<u>負債</u>				
短期借款	24,220	24,220	43,553	43,553
應付票據及款項	65,031	65,031	43,857	43,857
固定利率長期借款 (包括一年內到期者)	60,937	60,937	49,000	49,000
浮動利率長期借款 (包括一年內到期者)	135,118	135,118	78,262	78,262
<u>衍生性金融商品</u>				
指定公平價值變動列入損益之 金融資產－流動(遠期外匯交易)	\$7	\$7	\$-	\$-

本公司及子公司估計金融商品公平價值所使用之方法及假設如下：

- (1)短期金融商品以其在資產負債表上之帳面價值估計其公平價值，因為此類商品到期日甚近，故其帳面價值應屬估計公平價值之合理基礎。短期金融商品包括現金及約當現金、應收票據及款項、受限制資產、應付票據及款項與短期借款。
- (2)長期借款以其在資產負債表上之帳面價值估計其公平價值，因為合併公司之長期借款係採機動利率，其已參照市場情況調整。而且合併公司在借款合同上亦無特殊之借款條件，故合併公司之借款利率應近於市場利率。

聯合骨科器材股份有限公司及其子公司財務報表附註(續)

(金額除另與註明外，均以新台幣仟元為單位)

(3) 衍生性金融商品之公平價值，係依交易銀行提供之市價資料為公平價值。

3. 其他

(1) 利率風險

將本公司及子公司金融商品帳面價值所 露的利率風險係依到期日遠近彙總如下：

民國 100 年 12 月 31 日

固定利率

	1 年內	1 年以上	總 計
受限制資產	\$-	\$17,323	\$17,323
長期銀行借款(含一年內到期)	(27,250)	(33,687)	(60,937)

浮動利率

	1 年內	1 年以上	總 計
現金及約當現金	\$123,990	\$-	\$123,990
受限制資產	-	6,708	6,708
短期銀行借款	(24,220)	-	(24,220)
長期銀行借款(含一年內到期)	(24,446)	(110,672)	(135,118)

民國 99 年 12 月 31 日

固定利率

	1 年內	1 年以上	總 計
受限制資產	\$-	\$856	\$856
長期銀行借款(含一年內到期)	(3,603)	(45,397)	(49,000)

浮動利率

	1 年內	1 年以上	總 計
現金及約當現金	\$187,117	\$-	\$187,117
受限制資產	2,908	15,700	18,608
短期銀行借款	(43,553)	-	(43,553)
長期銀行借款(含一年內到期)	(11,079)	(67,183)	(78,262)

歸類於浮動利率金融商品之利息於一年內重定價；固定利率金融商品之利率則固定直至到期日，其他未包含於上表之金融商品，係不含息之金融商品，因

聯合骨科器材股份有限公司及其子公司財務報表附註(續)

(金額除另與註明外，均以新台幣仟元為單位)

有利率風險，故未納入上表內。

(2) 信用風險

本公司及子公司並無重大之信用風險 著集中情形。

4. 本公司具重大影響之外幣金融資產及負債資訊如下：

	100.12.31			99.12.31		
	外幣	匯率	新台幣	外幣	匯率	新台幣
<u>金融資產</u>						
<u>貨幣性項目</u>						
美金	\$3,421	30.23	\$103,387	\$4,379	29.08	\$127,340
歐元	575	38.98	22,418	1,257	38.72	48,690
日	111	0.3886	43	192	0.3562	68
瑞法	330	32.02	10,576	-	-	-
人民幣	330	4.705	21,591	6,857	4.349	29,819
<u>金融負債</u>						
<u>貨幣性項目</u>						
美金	\$320	30.33	\$9,719	\$229	29.18	\$6,671
歐元	18	39.38	703	71	39.12	2,796
英	38	46.94	1,804	5	45.40	239
澳幣	1	30.85	13	-	-	-
人民幣	5,729	4.705	26,954	5,615	4.532	25,445

5. 民國 100 年度及 99 年度母子公司間業務關係及重要交易往來情形：附表一。

6. 依行政院金融監督管理委員會(以下簡稱金管會)規定，上市上櫃公司及興櫃公司應自民國 102 年起依其認可之國際財務報導準則、國際會計準則、解釋及解釋公告(以下簡稱 IFRSs)，以及證券發行人財務報告編製準則編製財務報告。本公司依民國 99 年 2 月 2 日金管證審字第 0990004943 號函規定，應事先揭露資訊如下：

(1) 採用 IFRSs 計畫之重要內容及執行情形

本公司業已成立專案小組，並訂定採用 IFRSs 之計畫，該計畫係由彭友杏處長統籌負責。計畫之重要內容、預計完成時程及目前執行情形說明如下：

聯合骨科器材股份有限公司及其子公司財務報表附註(續)

(金額除另與註明外，均以新台幣仟元為單位)

計畫內容	主要執行單位 (或負責人員)	目前執行情形
1. 成立專案小組	財會部門、 內部稽核部門、 資訊部門、業務 部門	已完成
2. 訂定採用 IFRSs 轉換計畫	財會部門	已完成
3. 完成現行會計政策與 IFRSs 差異之辨 認	財會部門	已完成
4. 完成 IFRSs 合併個體之辨認	財會部門	已完成
5. 完成 IFRS1「首次採用國際會計準則」 各項 及選擇對公司影響之評估	財會部門	已完成
6. 完成資訊系統應做調整之評估	資訊部門	已完成
7. 完成內部控制應做調整之評估	內部稽核部門	已完成
8. 決定 IFRSs 會計政策	財會部門	已完成
9. 決定所選用 IFRS1「首次採用國際會 計準則」之各項 及選擇	財會部門	已完成
10. 完成編製 IFRSs 開帳日財務狀況表	財會部門	進行中
11. 完成編製 IFRSs 101 年比較財務資訊 之編製。	財會部門	不適用 (尚未進入議 開始期間)
12. 完成相關內部控制(含財務報導流程 及相關資訊系統)之調整	財會部門	不適用 (尚未進入議 開始期間)

(2) 目前會計政策與未來依 IFRSs 及證券發行人財務報告編製準則編製財務報告
所使用之會計政策二者間可能產生之重大差異說明

本公司係以目前金管會已認可之 IFRSs 及預計於民國 102 年適用之證券發行人財務報告編製準則作為會計政策差異評估之依據。惟本公司目前之評估結果，可能受未來金管會認可之 IFRSs 或證券發行人財務報告編製準則修訂之影響，而與未來採用 IFRSs 之會計政策差異有所不同。另，本公司係依目前環境與狀況決定未來採用 IFRSs 之會計政策，後可能因環境或狀況改變而變更。以下所列部分項目可能因本公司依 IFRS 1「首次採用國際財務報導準則」之規定，於轉換時不致產生影響金額。將會計政策重大差異說明如下：

聯合骨科器材股份有限公司及其子公司財務報表附註(續)

(金額除另與註明外，均以新台幣仟元為單位)

會計議	差異說明
合併財務報表	依我國現行會計準則之規定，從子公司之少數股東取得一部分或全部股份之行為，適用購買法之規定。出售部分股權而未喪失控制力時，則以售價與該投資帳面價值之差額，作為處分損益；惟依 IAS 27「合併及單獨財務報表」規定，母公司對子公司之持股發生變動，但未因而喪失控制能力時，係以權益交易(亦即股東間往來交易)處理。
	依我國現行會計準則之規定，子公司之少數股權所歸屬損失超過其原有權益時，除非該少數股權有義務並能夠提出額外資金承擔此損失，否則此超過金額及其他續後損失，係分至本公司。若子公司日後獲利，則該利益則先歸屬至母公司，直至原由母公司承擔少數股權之損失完全回復為止；惟依 IAS 27 規定，損益及其他綜合損益係歸屬於母公司業主及非控制權益，即使非控制權益因而成為虧損餘額。
	依我國現行會計準則之規定，處分子公司並喪失控制時，所保留之持股依比例延續喪失控制時之帳面價值，並於按比例轉銷股東權益調整項目餘額後，計算處分損益；惟依 IAS 27 規定，所保留之持股係以喪失控制力日之公平價值列帳，其他綜合損益中所認列與該子公司有關之所有金額，則依母公司直接處分相關資產或負債之基礎處理，以計算處分損益。此差異於投資關聯企業喪失重大影響力但保留部分持股時亦同。
外幣換算	依現行我國會計準則規定，本公司因非屬國外營運機構，無須判斷功能性貨幣，惟依 IAS 21「匯率變動之影響」規定，所有包含於報導個體內之每一個別個體(包括母公司)均應依規定決定其功能性貨幣。
採權益法之投資	依我國現行會計準則之規定，投資關聯企業若因認列其虧損，致對該關聯企業之投資及款之帳面餘額為負數時，投資損失之認列以使對該關聯企業投資及款之帳面餘額降至為限。但若投資公司意圖繼續支持該關聯企業或該關聯企業之虧損係屬短期性質，有充分之證據示將於未來短期內回復獲利之營運時，則按持股比例繼續認列投資損失；惟依 IAS 28「投資關聯企業」規定，對關聯企業虧損之持份金額若等於或大於對關聯企業之權益時，應停止認列進一步之投資損失，而僅應於發生法定義務、推定義務或已代關聯企業支付款項之範圍內，認列額外損失及負債。
	投資關聯企業時，我國並未要求被投資公司之會計政策需與投資公司一致；惟依 IAS 28 規定，投資者財務報表之編製，應對相同情況下之類交易及事件採用一致之會計政策。

會計議	差異說明
採權益法之投資	依我國現行會計準則之規定，關聯企業增發新股時，若各股東非按比例認購或取得，致使投資比例及投資公司所投資之股權淨值發生變動增減者，以權益交易之原則處理；惟於 IFRSs 下，如因此而使投資比例減少者，視為處分部份採權益法之投資處理。反之，則視為分取得採權益法之投資處理。
固定資產	<p>本公司於(97)基字第 340 號函發前所取得之固定資產，即使其任一組成部分之成本相對於總成本而言係屬重大，並未針對該部分予以個別提列折。此外，於(97)基字第 340 號函發前所取得之固定資產，若負有、移除及復原其所在地點等義務，並未包含於固定資產成本之一部分並認列相關負債準備。惟依 IAS 16「不動產、廠房及設備」規定，不動產、廠房及設備之各項組成部分若屬重大，則將單獨提列折；而不動產、廠房及設備之成本包括、移除及復原其所在地點之成本。</p> <p>本公司對固定資產之定期檢驗或修成本，於現行我國會計準則下，係於發生時認列為當期費用。惟依 IAS 16 規定，每當執行重大檢修時，若其成本符合認列條件，應將其視為重置，認列於不動產、廠房及設備項目之帳面金額中。任何先前發生之檢修成本之餘帳面金額則應予以除列。</p>
租賃會計	本公司現有設備之租賃，因未符我國會計準則關於資本租賃之要件規定，而以營業租賃處理。惟依 IAS 17「租賃」規定，應按合約判斷是否承受租賃標的物所有權之幾乎所有風險與報酬，以決定是否分類為融資租賃。
員工福利	<p>現行我國會計準則並未對短期帶薪假作相關規定，本公司於實際支出時認列費用。惟依 IAS 19「員工福利」規定，應認列已累積未使用之帶薪假。</p> <p>本公司依我國會計準則規定採用安全性較高之固定收益投資報酬率。惟依 IAS 19 規定，應先參考高品質公司債之市場殖利率決定折現率，在此類債券並無深度市場時，應使用政府公債之市場殖利率作為折現率。</p> <p>本公司依我國會計準則規定對於累積給付義務超過退休基金資產公平價值部分提列最低退休金負債。惟 IAS 19 並無此規定。</p> <p>依我國現行會計準則之規定，未認列過性淨資產(或淨給付義務)係按預期可獲得退休金給付在職員工之平均餘服務年限，採直線法加以銷。惟依 IAS 19 並未有此規定。</p>

聯合骨科器材股份有限公司及其子公司財務報表附註(續)
(金額除另與註明外，均以新台幣仟元為單位)

會計議	差異說明
所得稅	依現行我國會計準則規定， 延所得稅資產係全額認列，並對有百分之五十以上機率無法實現部分設立備抵評價科目。惟依 IAS 12「所得稅」規定， 延所得稅資產僅就 有可能(Probable)實現之範圍內認列。
	依現行我國會計準則規定， 延所得稅資產或負債依其相關資產或負債之分類劃分為流動或非流動。未能歸屬者，則按該延所得稅資產或負債預期實現或清償之期間劃分。惟依 IAS 1「財務報表之表達」規定， 延所得稅資產或負債一律列為非流動。
	現行我國會計準則並未對於因集團內部交易產生之未實現損益，其相關之 延所得稅資產或負債所適用之稅率有所規定。本公司現行之處理係對順流交易於認列未實現損益時，依本公司稅率認列 延所得稅資產或負債；對於 流或 流交易則係透過調整投資損益時，依本公司之稅率一併認列 延所得稅資產或負債。惟依 IAS 12 規定， 時性差異係藉由比較合併財務報表中資產及負債之帳面金額與適當之課稅基礎所決定。因此對於因集團內部交易產生之未實現損益，應以買方稅率衡量其 延所得稅資產或負債。

十一、 附註揭露事項

1. 重大交易事項相關資訊

- (1) 對他人資金融通者：附表二。
- (2) 對他人背書保證者：附表三。
- (3) 期 持有有價證券者：附表四。
- (4) 本期累積買進、賣出或期 持有單一有價證券之金額達新台幣一億元或實收資本額百分之二十以上者：無。
- (5) 取得不動產之金額達新台幣一億元或實收資本額百分之二十以上者：無。
- (6) 處分不動產之金額達新台幣一億元或實收資本額百分之二十以上者：無。

聯合骨科器材股份有限公司及其子公司財務報表附註(續)

(金額除另與註明外，均以新台幣仟元為單位)

(7) 與關係人進、銷貨交易金額達新台幣一億元或實收資本額百分之二十以上者：附表五。

(8) 應收關係人款項達新台幣一億元或實收資本額百分之二十以上者：無。

(9) 從事衍生性商品交易者：

截至民國 100 年 12 月 31 日，本公司尚未交割之遠期外匯合約如下：

項目	幣別	起迄日	合約金額(仟元)	公平價值
預購遠期外匯	賣美金/買新台幣	100.12.15-101.01.19	USD\$118	\$2
	賣美金/買新台幣	100.12.20-101.02.09	USD\$104	5
	合計			\$7

本公司上述遠期外匯買賣合約交易已依期 公平市價評價，產生金融資產評價利益計 7 仟元。

民國 99 年 12 月 31 日：無此交易。

2. 轉投資事業相關資訊：附表六。

3. 大陸投資資訊：附表七。

十二、營運部門資訊

為管理之目的，本公司及子公司主要係依據地區別及所營業務劃分營運單位。經執行量化門檻測試後，本公司及子公司計有下列二個應報導營運部門：

- 台灣骨科器材製造銷售事業部門—從事製造、銷售骨科用人工植入物。
- 中國大陸骨科器材製造銷售事業部門—從事製造、銷售骨科用人工植入物。

本公司管理層係個別監督其業務單位之營運結果，以制定資源分配與績效評估之決策。部門之績效係根據營業損益予以評估，並採與合併財務報表中營業損益一致之方式衡量。然而合併財務報表之財務收益、財務成本及所得稅等非屬營業損益科目係以集團為基礎進行個別管理及認定，並未分至營運部門。

營運部門間之移轉訂價係以與外部第三人類之常規交易為基礎。

聯合骨科器材股份有限公司及其子公司財務報表附註(續)
(金額除另與註明外，均以新台幣仟元為單位)

(1) 應報導部門損益、資產與負債之資訊

民國 100 年度

	台灣骨科器材製造銷售事業部門	中國大陸骨科器材製造銷售事業部門	調整與銷除	集團合計
收入				
來自外部客戶收入	\$521,513	\$238,634	\$-	\$760,147
部門間收入	277,381	76,439	(353,820)	-
利息收入	338	136	-	474
收入合計	<u>\$799,232</u>	<u>\$315,209</u>	<u>\$(353,820)</u>	<u>\$760,621</u>
利息費用	3,243	454	-	3,697
折及銷	41,840	15,887	(761)	56,966
部門損益	<u>\$103,776</u>	<u>\$21,265</u>	<u>\$(51,375)</u>	<u>\$73,666</u>
資產				
資本支出	143,760	26,290	-	170,050
部門資產	<u>\$1,365,167</u>	<u>\$315,626</u>	<u>\$(574,252)</u>	<u>\$1,106,541</u>
部門負債	<u>\$443,602</u>	<u>\$187,907</u>	<u>\$(181,219)</u>	<u>\$450,290</u>

民國 99 年度

	台灣骨科器材製造銷售事業部門	中國大陸骨科器材製造銷售事業部門	調整與銷除	集團合計
收入				
來自外部客戶收入	\$509,983	\$218,346	\$-	\$728,329
部門間收入	306,138	54,404	(360,542)	-
利息收入	122	35	-	157
收入合計	<u>\$816,243</u>	<u>\$272,785</u>	<u>\$(360,542)</u>	<u>\$728,486</u>
利息費用	1,606	492	-	2,098
折及銷	34,320	14,615	(697)	48,238
部門損益	<u>\$45,615</u>	<u>\$6,641</u>	<u>\$(3,860)</u>	<u>\$48,396</u>
資產				
資本支出	103,569	4,523	(13,199)	94,893
部門資產	<u>\$1,247,991</u>	<u>\$241,249</u>	<u>\$(508,874)</u>	<u>\$980,366</u>
部門負債	<u>\$410,395</u>	<u>\$144,680</u>	<u>\$(197,484)</u>	<u>\$357,591</u>

聯合骨科器材股份有限公司及其子公司財務報表附註(續)

(金額除另與註明外，均以新台幣仟元為單位)

部門間之收入係於合併時銷除，並反於「調整及銷除」項下，其他所有的調整及銷除另有詳細之調節揭露於後。

部門損益包含部門之間因為對另一部門具採權益法評價之長期股權投資及營業往來關係，故其部門損益包含對另一部門之投資損益及營業往來交易，本公司及子公司於編製合併部門損益時予以銷除之。

(2) 應報導部門收入、損益、資產、負債及其他重大項目之調節：

(a) 收入

	100 年度	99 年度
應報導部門收入合計數	\$1,114,441	\$1,089,028
銷除部門間收入	(353,820)	(360,542)
集團收入	<u>\$760,621</u>	<u>\$728,486</u>

(b) 損益

	100 年度	99 年度
應報導部門損益合計數	\$125,041	\$52,256
減除部門間利益	(51,375)	(3,860)
繼續營業單位稅前淨利	<u>\$73,666</u>	<u>\$48,396</u>

(c) 資產

	100.12.31	99.12.31
應報導部門資產合計數	\$1,680,793	\$1,489,240
銷除採權益法之長期股權投資	(380,745)	(309,453)
銷除部門間應收款項	(158,020)	(173,228)
銷除部門間存貨	(30,859)	(20,803)
銷除部門間固定資產	(4,628)	(5,390)
集團部門資產	<u>\$1,106,541</u>	<u>\$980,366</u>

(d) 負債

	100.12.31	99.12.31
應報導部門負債合計數	\$631,509	\$555,075
銷除部門間應付款項	(158,020)	(173,228)
銷除聯屬公司間利益	(23,199)	(17,699)
銷除 延貸項	-	(6,557)
集團負債	<u>\$450,290</u>	<u>\$357,591</u>

聯合骨科器材股份有限公司及其子公司財務報表附註(續)

(金額除另與註明外，均以新台幣仟元為單位)

(e) 其他重大項目

100 年度	應報導部門 合計數	調 節	集團合計數
利息收入	\$474	\$-	\$474
利息費用	3,697	-	3,697
折 及 銷	57,727	(761)	56,966
資本支出	170,050	-	170,050
<u>99 年度</u>	<u>應報導部門 合計數</u>	<u>調 節</u>	<u>集團合計數</u>
利息收入	\$157	\$-	\$157
利息費用	2,098	-	2,098
折 及 銷	48,935	(697)	48,238
資本支出	108,092	(13,199)	94,893

(3) 地區別資訊

(a) 來自外部客戶收入：

項目	年度	100 年度		99 年度	
		小 計	合 計	小 計	合 計
台灣地區			\$200,760		\$225,347
亞洲地區		\$311,358		\$274,500	
美洲地區		165,703		163,297	
歐洲地區		76,287		65,125	
非洲地區		6,039	559,387	60	502,982
合 計			\$760,147		\$728,329

(b) 非流動資產：

	100.12.31	99.12.31
台灣地區	\$406,399	\$304,328
中國大陸地區	87,680	71,447
合 計	\$494,079	\$375,775

4. 重要客戶資訊

合併公司 100 年度及 99 年度主要客戶如下：

客 戶	100 年度		99 年度	
	銷貨淨額	所佔比例%	銷貨淨額	所佔比例%
M.S.D.G.	\$54,871	7.22	\$60,975	8.37

M.S.D.G.為本公司承接 O.E.M. 訂單生產之合作廠商。

聯合骨科器材股份有限公司及其子公司合併財務報表附註(續)
(金額除另予註明外，均以新台幣仟元為單位)

附表一：母子公司間業務關係及重要交易往來情形：

編號(註一)	交易人名稱	交易往來對象	與交易人之關係(註二)	交易往來情形			
				科目	金額	交易條件	佔合併總營收或總資產之比率(註三)
100 年度							
0	聯合骨科器材(股)公司	United Medical (B.V.I.) Corporation	1	銷貨收入	\$59,108	註四	7.78%
0	聯合骨科器材(股)公司	United Medical (B.V.I.) Corporation	1	應收帳款	18,087	-	1.63%
0	聯合骨科器材(股)公司	聯貿醫療用品技術(上海)有限公司	4	銷貨收入	119,912	註四	15.77%
0	聯合骨科器材(股)公司	聯貿醫療用品技術(上海)有限公司	4	應收帳款	87,611	-	7.92%
1	United Medical (B.V.I.) Corporation	聯貿醫療用品技術(上海)有限公司	5	銷貨收入	51,133	註四	6.73%
1	United Medical (B.V.I.) Corporation	聯貿醫療用品技術(上海)有限公司	5	應收帳款	18,986	-	1.72%
編號(註一)	交易人名稱	交易往來對象	與交易人之關係(註二)	交易往來情形			
				科目	金額	交易條件	佔合併總營收或總資產之比率(註三)
99 年度							
0	聯合骨科器材(股)公司	United Medical (B.V.I.) Corporation	1	銷貨收入	\$139,808	註四	19.20%
0	聯合骨科器材(股)公司	United Medical (B.V.I.) Corporation	1	應收帳款	64,665	-	6.59%
1	United Medical (B.V.I.) Corporation	聯貿醫療用品技術(上海)有限公司	5	銷貨收入	131,174	註四	18.01%
1	United Medical (B.V.I.) Corporation	聯貿醫療用品技術(上海)有限公司	5	應收帳款	68,285	-	6.96%

註一：母公司及子公司相互間之業務往來資訊應分別於編號欄註明，編號之填寫方法如下：

1. 母公司填 0。

2. 子公司依公司別由阿拉伯數字 1 開始依序編號。

註二：與交易人之關係有以下三種，標示種類即可：

1. 母公司對子公司。

2. 子公司對母公司。

3. 子公司對子公司。

4. 母公司對孫公司。

5. 子公司對孫公司

6. 孫公司對子公司

註三：交易往來金額佔合併總營收或總資產比率之計算，若屬資產負債科目者，以期 餘額佔合併總資產之方式計算；若屬損益科目者，以期中累積金額佔合併總營收之方式計算。

註四：上開與關係人營業收入之條件與收款期間均與一 外銷客戶無重大差異(150-180 天)。

註五：上開與關係人營業收入之條件與收款期間均與一 外銷客戶無重大差異(60 天)。

聯合骨科器材股份有限公司及其子公司合 財務報表附註(續)

(金額除另予註明者外，均以新台幣仟元為單位)

附表二：資金貸與他人者：

單位：新台幣仟元

編號	貸出資金之公司名稱	貸與對象	往來科目	本期最高餘額	期 餘額 董事會核准 額度	實際撥貸 期 餘額	利率區間	資金貸與 性質	業務往來 金額	有短期融通資 金必要之原因	提列備抵 帳金額	擔保品		對個別對象資 金貸與限額	資金貸與 總限額
												名稱	價值		
0	聯合骨科器材 (股)公司	United Medical (B.V.I.) Corporation	長期應收 關係人款	\$-	\$57,000	\$-	1%~2.25%	業務性質	\$56,547	營運週轉	\$-	-	\$-	\$57,000 (註 1)	\$69,544 (註 1)
1	United Medical (B.V.I.) Corporation	聯貿醫療用品(上 海)有限公司	長期應收 關係人款	\$-	63,000	\$-	1%~2.25%	業務性質	52,119	營運週轉	-	-	-	63,000 (註 2)	69,544 (註 1)

註 1：本公司資金貸與他人限額及對外融資總額，皆以不超過本公司實收資本額 15% 為限。

註 2：對關係人資金貸與他人限額及對外融資總額皆以母公司實收資本額 15% 為限。

聯合骨科器材股份有限公司及其子公司合併財務報表附註(續)
(金額除另予註明外，均以新台幣仟元為單位)

附表三：為他人背書保證：

單位：新台幣仟元

為他人背書保證者		被背書保證對象		對單一企業背書	本期最高	期 背書	以財產擔保之	累計背書保證金額佔最近	背書保證
編號	名 稱	公司名稱	關係	保證之限額(註 1)	背書保證餘額	保證餘額	背書保證金額	期財務報表淨值之比率	最高限額(註 1)
0	聯合骨科器材 (股)公司	聯合醫療儀器 有限公司	100%控股 之孫公司	\$92,725	\$23,228	\$23,228	\$-	3.54%	\$139,088

註 1：本公司背書保證總額以不超過本公司實收資本額百分之三十為限，對單一企業背書保證以不超過該公司實收資本額百分之二十為限。

聯合骨科器材股份有限公司及其子公司合併財務報表附註(續)

(金額除另予註明外，均以新台幣仟元為單位)

附表四：期持有有價證券情形：

單位：新台幣仟元/美金仟元

持有之公司	有價證券種類	有價證券名稱	與有價證券發行人之關係	帳列科目	期				備註
					股數	帳面金額(註 1)	持股比例(%)	市價或每股淨值(元)(註 2)	
聯合骨科器材(股)公司	股權	United Medical (B.V.I.) Corporation	本公司採權益法評價之子公司	採權益法之長期股權投資	8,900	NTD 125,301	100.00	USD 510.63	
United Medical(B.V.I.) Corporation	股權	Lemax Co.,Ltd	B.V.I.採權益法評價之子公司	採權益法之長期股權投資	8,900	USD 4,219	100.00	USD 474.03	
Lemax Co.,Ltd	股權	聯合醫療儀器有限公司	Lemax 採權益法評價之子公司	採權益法之長期股權投資	-	USD 3,797	100.00	-	
Lemax Co.,Ltd	股權	聯貿醫療用品技術(上海)有限公司	Lemax 採權益法評價之子公司	採權益法之長期股權投資	-	USD 422	100.00	-	

註 1：係依會計師查核之財務報表認列。

註 2：因無明確客觀之公平價，故以股權淨值列示。

(金額除另予註明外，均以新台幣仟元為單位)

附表五：與關係人進、銷貨之金額達新台幣一億元或實收資本額百分之二十以上：

單位：仟元

進(銷)貨之公司	交易對象	關係	交易情形				交易條件與一 交易 不同之情形及原因		應收(付)票據、帳款		備註
			進(銷)貨	金額	佔總進(銷) 貨之比率	授信期間	單價	授信期間	餘額	佔總應收(付)票 據及帳款之比率	
聯合骨科器材(股)公司	聯貿醫療用品技術(上海)有限公司	被投資公司 (Lemax)採權益 法評價之子公司	銷貨	\$119,912	17.12%	月結 180 天	無	月結 180 天	\$87,611	37.06%	
聯貿醫療用品技術(上海)有限公司	聯合骨科器材(股)公司	即本公司	進貨	121,193	56.00%	月結 180 天	無	月結 180 天	87,756	71.87%	

聯合骨科器材股份有限公司及其子公司合併財務報表附註(續)

(金額除另予註明外，均以新台幣仟元為單位)

附表六：轉投資事項相關資訊揭露明細表如下：

單位：新台幣仟元/美金仟元

投資公司名稱	被投資公司名稱	所在地區	主要營業項目	原始投資金額		期持有(註)			被投資公司本期(損)益	本期認列之投資(損)益(註)	備註
				本期期	上期期	股數	比率(%)	帳面金額			
聯合骨科器材(股)公司	United Medical (B.V.I.) Corporation	英屬維群	控股公司	NTD 285,655	NTD 285,655	8,900	100.00	NTD 125,301	NTD 8,845	NTD 5,049	子公司
United Medical (B.V.I.) Corporation	Lemax Co.,Ltd	英屬維群	控股公司	USD 8,900	USD 8,900	8,900	100.00	USD 4,219	USD 716	USD 716	孫公司
Lemax Co.,Ltd	聯合醫療儀器有限公司	中國大陸	生產、製造	USD 5,000	USD 5,000	-	100.00	USD 3,797	USD 74	USD 74	孫公司
Lemax Co.,Ltd	聯貿醫療用品技術(上海)有限公司	中國大陸	買賣、發	USD 3,900	USD 3,900	-	100.00	USD 422	USD 642	USD 642	孫公司

註：係依會計師查核之財務報表認列。

聯合骨科器材股份有限公司合併財務報表附註(續)

(金額除另予註明外，均以新台幣仟元為單位)

附表七：大陸投資資訊：

單位：新台幣仟元

大陸被投資 公司名稱	主要營 業項目	實 收 資本額	投資 方式	本期期初自 台灣匯出累 積投資金額	本期匯出或收回 投資金額		本期期 自 台灣匯出累 積投資金額	本公司直接 或間接投資 之持股比例	本期認列 投資損益 (註 2)	期 投資 帳面價值 (註 2)	截至本期 止已匯回 投資收益
					匯 出	收					
聯合醫療儀 器有限公司	人工植入物、醫 療器材及製造設 備、人造關節	註 資本額 為美金 520 萬美元	註 1	\$159,690 (USD \$5,000 仟元)	\$-	\$	\$159,690 (USD \$5,000 仟元)	100.00%	\$2,200	\$114,953	\$-
聯貿醫療用 品技術(上海) 有限公司	國際貿易、醫療 用精密儀器 發 業及 售業、產 品售後服務業	註 資本額 為美金 390 萬美元	註 1	\$125,965 (USD \$3,900 仟元)	-		\$125,966 (USD \$3,900 仟元)	100.00%	19,066	12,766	-

本期期 累計自 台灣匯出 大陸 地區投資金額	經濟部投審會 核准投資金額	依經濟部投審會規定 大陸地區投資限額
\$285,655 (USD \$8,900 仟元)	\$285,655 (USD \$8,900 仟元)	\$393,751

註 1：透過第三地區投資設立公司再投資大陸公司。

註 2：經台灣母公司會計師查核之財務報表。

2. 本公司直接或間接經由第三地區事業與轉投資大陸公司所發生之重大交易事項如下：

(1) 進貨金額及百分比與相關應付款項之期 餘額及百分比：

年度	公司名稱	進貨金額	佔本公司進貨%	期 應付帳款餘額	百分比
100 年度	United Medical (B.V.I.) Corporation	\$17,092	10.22	\$7,915	100.00

(2) 銷貨金額及百分比與相關應收款項之期 餘額及百分比：

年度	公司名稱	銷貨金額	佔本公司銷貨%	期 應收帳款餘額	百分比
100 年度	United Medical (B.V.I.) Corporation	\$59,108	8.44	\$18,087	17.11
100 年度	聯貿醫療用品技術(上海)有限公司	\$119,912	17.12	\$87,611	82.89

(3) 票據背書、保證或提供擔保品之期 餘額及其目的：

為子公司背書保證情形，請參閱財務報表附註十一之附表三。

(4) 資金融通之最高餘額、期 餘額、利率區間及當期利息總額：

為子公司資金融通情形，請參閱財務報表附註十一之附表二。

(5) 其他對當期損益或財務狀況有重大影響之交易事項：無。

六、公司及其關係企業最近年度及截止年報刊印日止，如有發生財務週轉困難情事，應列明其對本公司財務狀況之影響：無。

會計師查核報告

聯合骨科器材股份有限公司 公

聯合骨科器材股份有限公司民國九十九年十二月三十一日及民國九十八年十二月三十一日之資產負債表，暨民國九十九年一月一日至十二月三十一日及民國九十八年一月一日至十二月三十一日之損益表、股東權益變動表及現金流量表，業經本會計師查核事。上開財務報表之編製係管理層之責任，本會計師之責任則為根據查核結果對上開財務報表表示意見。

本會計師係依照會計師查核簽證財務報表規則，暨一公認審計準則規劃並執行查核工作，以合理確信財務報表有無重大不實表達。此項查核工作包括以查方式獲取財務報表所列金額及所揭露事項之查核證據、評估管理層編製財務報表所採用之會計原則及所作之重大會計估計，暨評估財務報表整體之表達。本會計師相信此項查核工作可對所表示之意見提供合理之依據。

依本會計師之意見，第一段所述財務報表在所有重大方面係依照證券發行人財務報告編製準則、商業會計法及商業會計處理準則中與財務會計準則相關之規定暨一公認會計原則編製，足以當表達聯合骨科器材股份有限公司民國九十九年十二月三十一日及民國九十八年十二月三十一日之財務狀況，暨民國九十九年一月一日至十二月三十一日及民國九十八年一月一日至十二月三十一日之營業結果及現金流量。

如財務報表附註三.1所述，聯合骨科器材股份有限公司自民國九十八年一月一日起依新修訂發之財務會計準則公報第十號「存貨之會計處理準則」規定處理。

聯合骨科器材股份有限公司已編製民國九十九年度及民國九十八年度之合併財務報表，並經本會計師分別出具無保留意見及修正式無保留意見之查核報告在案，備供參考。

安永聯合會計師事務所

金管會證期局核准辦理公開發行公司財務報告

查核簽證文號：(87)台財證(六)第 64514 號

(92)台財證(六)第 100592 號

佟韻玲

會計師：

楊智惠

中華民國一〇〇年三月三十一日

聯合骨科器材股份有限公司
資產負債表
中華民國九十九年十二月三十一日
及中華民國九十八年十二月三十一日

單位：新台幣仟元

資 產			九十九年十二月三十一日		九十八年十二月三十一日		負 債 及 股 東 權 益			九十九年十二月三十一日		九十八年十二月三十一日	
代碼	會計科目	附註	金 額	%	金 額	%	代碼	會計科目	附註	金 額	%	金 額	%
	流動資產							流動負債					
1100	現金及約當現金	二及四.1	\$134,434	14.27	\$156,492	17.07	2100	短期借款	四.6	\$20,000	2.12	\$27,857	3.04
1120	應收票據淨額	二	1,886	0.20	1,107	0.12	2120	應付票據		633	0.07	237	0.03
1140	應收帳款淨額	二及四.2	111,840	11.87	93,364	10.18	2140	應付帳款		41,312	4.39	31,786	3.47
1150	應收關係人款項	二及五.3	64,665	6.86	102,209	11.15	2150	應付關係人款項	五.3	8,856	0.94	6,374	0.70
120X	存貨	二及四.3	176,017	18.69	189,603	20.68	2160	應付所得稅	二及四.14	5,329	0.57	3,460	0.38
1280	其他流動資產	五.3	22,396	2.38	16,616	1.81	2170	應付費用	四.7	72,542	7.70	61,698	6.73
1286	延所得稅資產-流動	二及四.14	8,250	0.88	15,828	1.73	2272	一年內到期之長期負債	四.8	14,682	1.56	17,331	1.89
1291	受限制資產	六	2,908	0.31	14,700	1.60	2280	其他流動負債	五.3	11,379	1.21	18,405	2.01
11XX	流動資產合計		522,396	55.46	589,919	64.34	21XX	流動負債合計		174,733	18.56	167,148	18.25
1420	基金及投資							長期負債					
1421	採權益法之長期股權投資	二及四.4	109,754	11.65	89,950	9.80	2420	長期借款	四.8	112,580	11.95	78,962	8.61
	固定資產	二、四.5、五.5及六						其他負債					
1501	土地		27,182	2.89	27,182	2.96	2810	應付退休金負債	二及四.9	13,868	1.47	11,756	1.28
1521	房屋及建		14,226	1.51	14,226	1.55	2881	延貸項-聯屬公司間利益		17,699	1.88	19,490	2.13
1531	機器設備		198,011	21.02	193,021	21.05	28XX	其他負債-其他		211	0.02	-	-
1537	模具設備		3,544	0.38	20,611	2.25		其他負債合計		31,778	3.37	31,246	3.41
1544	資訊設備		7,548	0.80	5,805	0.63	2XXX	負債總計		319,091	33.88	277,356	30.27
1631	租賃改良		5,367	0.57	5,854	0.64		承諾及或有負債	七				
1681	其他設備		25,568	2.72	16,477	1.80		股東權益					
15X1	成本合計		281,446	29.89	283,176	30.88	3110	股本-普通股	四.10	463,625	49.22	463,625	50.56
15X9	減：累計折		(130,335)	(13.84)	(143,356)	(15.63)	3110	資本公積-股本溢價	二及四.15	118,178	12.55	118,178	12.89
1672	預付設備款		73,121	7.76	17,296	1.89	3300	保留盈餘		39,795	4.22	47,409	5.16
15XX	固定資產淨額		224,232	23.81	157,116	17.14	3100	法定盈餘公積	四.11	4,741	0.50	-	-
1780	無形資產						3350	未分配盈餘		35,054	3.72	47,409	5.16
17XX	無形資產淨額	二	5,506	0.58	-	-	3420	累積換算調整數	二及四.4	1,177	0.13	10,397	1.12
	其他資產						3XXX	股東權益合計		622,775	66.12	639,609	69.73
1830	延費用	二	47,360	5.03	58,540	6.38		負債及股東權益總計		\$941,866	100.00	\$916,965	100.00
1842	長期應收關係人款	五.4	-	-	7,058	0.77							
1860	延所得稅資產-非流動	二及四.14	11,637	1.24	8,785	0.96							
1880	其他資產-其他	六	20,981	2.23	5,597	0.61							
18XX	其他資產合計		79,978	8.50	79,980	8.72							
1XXX	資產總計		\$941,866	100.00	\$916,965	100.00							

(請參閱財務報表附註)

董事長：林延生

經理人：林延生

會計主管：彭友杏

聯合骨科器材股份有限公司

損益表

中華民國九十九年一月一日至十二月三十一日
及中華民國九十八年一月一日至十二月三十一日
(金額除每股盈餘外，均以新台幣仟元為單位)

代碼	科 目	附註	九十九年度		九十八年度	
			金 額	%	金 額	%
	營業收入	二、四.12 及五.1				
4110	銷貨收入		\$684,821	105.09	\$657,710	110.49
4170	減：銷貨退回		(19,104)	(2.93)	(50,240)	(8.44)
4190	銷貨折讓		(14,038)	(2.16)	(12,188)	(2.05)
4100	營業收入淨額		651,679	100.00	595,282	100.00
5000	營業成本	四.13 及五.2	323,905	49.70	282,351	47.43
5910	營業利		327,774	50.30	312,931	52.57
5920	減：未實現銷貨利	二	(17,699)	(2.72)	(19,490)	(3.27)
5930	加：已實現銷貨利	二	19,490	3.00	21,196	3.56
5910	營業利		329,565	50.58	314,637	52.86
6000	營業費用	四.7	258,597	39.68	236,400	39.71
6100	推銷費用		132,378	20.32	129,787	21.80
6200	管理費用		62,263	9.55	66,505	11.17
6300	研發費用		63,956	9.81	40,108	6.74
6900	營業利益		70,968	10.90	78,237	13.15
	營業外收入及利益					
7110	利息收入	五	120	0.02	618	0.10
7130	處分固定資產利益	二及五.5	1,056	0.16	298	0.05
7250	帳回升利益		1,500	0.23	-	-
7480	項收入		3,158	0.48	4,208	0.71
7100	營業外收入及利益合		5,834	0.89	5,124	0.86
	營業外費用及損失					
7510	利息支出	五.4	2,219	0.34	2,084	0.35
7520	權益法認列之投資損失	二及四.4	6,131	0.94	13,796	2.32
7522	其他投資損失	四.4	-	-	9,096	1.53
7560	兌換損失	二	19,454	2.99	7,585	1.27
7880	項支出		602	0.09	339	0.06
7500	營業外費用及損失合		28,406	4.36	32,900	5.53
7900	稅前淨利		48,396	7.43	50,461	8.48
8110	所得稅費用	二及四.14	(13,342)	(2.05)	(3,052)	(0.51)
9600	本期淨利		\$35,054	5.38	\$47,409	7.97
9750	基本每股盈餘(元)	二及四.16				
	稅前淨利		\$1.04		\$1.14	
	所得稅費用		(0.29)		(0.07)	
	本期淨利		\$0.75		\$1.07	

(請參閱財務報表附註)

董事長：林延生

經理人：林延生

會計主管：彭友杏

聯合骨科器材股份有限公司

股東權益變動表

中華民國九十九年一月一日至十二月三十一日
及中華民國九十八年一月一日至十二月三十一日

單位：新台幣仟元

說 明	股 本	資 本 公 積	保 留 盈 餘			累 積 換 算 調 整 數	合 計
			法 定 盈 餘 公 積	未 分 配 盈 餘	小 計		
民國九十八年一月一日餘額	\$423,625	\$168,227	\$-	\$(92,449)	\$(92,449)	\$12,478	\$511,881
私募增資(含股本折價)	40,000	42,400					82,400
民國九十六年度虧損撥補：							
資本公積彌補虧損		(92,449)		92,449	92,449		-
民國九十八年度淨利				47,409	47,409		47,409
累積換算調整數						(2,081)	(2,081)
民國九十八年十二月三十一日餘額	463,625	118,178	-	47,409	47,409	10,397	639,609
民國九十八年盈餘分配(註1)							
提列法定盈餘公積			4,741	(4,741)	-		-
發放現金股利				(42,668)	(42,668)		(42,668)
民國九十九年度淨利				35,054	35,054		35,054
累積換算調整數						(9,220)	(9,220)
民國九十九年十二月三十一日餘額	<u>\$463,625</u>	<u>\$118,178</u>	<u>\$4,741</u>	<u>\$35,054</u>	<u>\$39,795</u>	<u>\$1,177</u>	<u>\$622,775</u>

(請參閱財務報表附註)

註1：董監酬勞 853 仟元及員工紅利 5,120 仟元已於 98 年度損益表中扣除。

董事長：林延生

經理人：林延生

會計主管：彭友杏

聯合骨科器材股份有限公司
現金流量表
中華民國九十九年一月一日至十二月三十一日
及中華民國九十八年一月一日至十二月三十一日

單位：新台幣仟元

項 目	九十九年度	九十八年度
營業活動之現金流量：		
本期淨利	\$35,054	\$47,409
調整項目：		
折	23,569	20,014
各項提	10,751	7,993
處分固定資產淨利益	(1,056)	(298)
採權益法認列之投資損失	6,131	13,796
其他處分投資損失	-	9,096
營業資產及負債之淨增減變動		
應收票據	(779)	932
應收帳款	(18,476)	(198)
應收關係人帳款	37,544	1,345
存貨	13,586	(32,231)
其他流動資產	(5,780)	(13,325)
延所得稅資產	4,726	(1,448)
應付票據	396	(1,576)
應付帳款	9,526	(8,092)
應付關係人帳款	2,482	6,374
應付所得稅	1,869	2,614
應付費用	10,844	(1,596)
其他流動負債	87	5,174
延貸項-聯屬公司間利益	(1,791)	(1,705)
其他負債-其他	211	-
應計退休金負債	2,112	499
營業活動之現金流入	<u>131,006</u>	<u>54,777</u>
投資活動之現金流量：		
購置無形資產	(6,767)	-
購置固定資產	(98,492)	(71,552)
長期股權投資增加	(35,155)	(29,351)
受限制資產(增加)減少數	(3,763)	29,353
存出保證金(增加)減少數	171	1,884
延資產(增加)減少數	1,690	(7,528)
出售固定資產價款	1,750	2,170
長期應收關係人款減少數	7,058	9,272
投資活動之現金流出	<u>(133,508)</u>	<u>(65,752)</u>
融資活動之現金流量：		
短期借款減少數	(7,857)	(53,222)
長期借款增加數	30,969	48,293
現金增資(含折溢價)	-	82,400
發放現金股利	(42,668)	-
融資活動之現金流入(出)	<u>(19,556)</u>	<u>77,471</u>
本期現金及約當現金增加數	<u>(22,058)</u>	<u>66,496</u>
現金及約當現金期初餘額	<u>156,492</u>	<u>89,996</u>
現金及約當現金期 餘額	<u>\$134,434</u>	<u>\$156,492</u>
現金流量資訊之補充揭露：		
本期支付利息(不含資本化利息)	<u>\$2,240</u>	<u>\$2,139</u>
本期支付所得稅	<u>\$6,726</u>	<u>\$1,881</u>
部份影響現金流量之投資及融資活動：		
購置固定資產	\$91,379	\$77,768
加：期初應付設備款	7,113	897
減：期 應付設備款	-	(7,113)
本期購置固定資產付現數	<u>\$98,492</u>	<u>\$71,552</u>
不影響現金流量之投資及理財活動：		
一年內到期之長期借款	<u>\$14,682</u>	<u>\$17,331</u>
累積換算調整變動數	<u>\$(9,220)</u>	<u>\$(2,081)</u>

(請參閱財務報表附註)

董事長：林延生

經理人：林延生

會計主管：彭友杏

聯合骨科器材股份有限公司
財務報表附註
中華民國九十九年十二月三十一日
及中華民國九十八年十二月三十一日
(金額除另予註明外，均以新台幣仟元為單位)

一、公司沿革及業務範圍

本公司於民國 82 年 3 月 5 日 准設立於新竹科學園區，經歷次增資，截至民國 99 年 12 月 31 日，實收資本額為 463,625 仟元。主要從事研究、開發、生產、製造、銷售骨科用人工植入物，骨科外科醫療器材及其製造設備、特殊金屬及塑膠材料，及前項各種產品之進出口貿易業務。

本公司於民國 93 年 7 月 5 日經主管機關核准在中華民國財團法人證券櫃檯買賣中心以上櫃股票交易，並於同年 9 月 29 日掛牌交易。

本公司於民國 99 年 12 月 31 日及 98 年 12 月 31 日之員工人數分別為 222 人及 189 人。

二、重要會計政策之彙總說明

本財務報表係依照證券發行人財務報告編製準則、商業會計法及商業會計處理準則中與財務會計準則相關之規定暨一 公認會計原則編製，重要會計政策彙總說明如下：

1. 約當現金

約當現金係指同時具備下列條件之短期且具高度流動性之投資：

- (1)隨時可轉換成定額現金者。
- (2)即將到期且利率變動對其價值之影響甚少者。

2. 金融資產及金融負債

本公司依財務會計準則公報第三十四號「金融商品之會計處理準則」及證券發行人財務報告編製準則之規定將金融資產分類為公平價值變動列入損益之金融資產，金融負債為公平價值變動列入損

聯合骨科器材股份有限公司財務報表附註(續)
(金額除另與註明外，均以新台幣仟元為單位)

益之金融負債。

本公司購買或出售之金融資產及負債，原始認列以公平價值加計取得或發行之交易成本衡量。對於取得及發生之主要目的為短期內出售或再買回之交易目的金融資產或負債及非避險工具之衍生性商品分類為公平價值變動列入損益之金融資產及負債，其續後評價係以公平價值衡量且公平價值變動認列於當期損益。上市(櫃)公司股票、可轉換公司債及封閉型基金係以資產負債表日公開市場之收盤價為公平價值；開放型基金則按資產負債表日每單位受益憑證淨資產價值為公平價值。

3. 備抵帳

備抵帳之提列，係按既定之信用及收款政策，並作帳齡分析評估其收現之可能性予以估列。

4. 存貨

存貨以取得成本為入帳基礎，成本係採加權平均法計價。

存貨係以成本與淨變現價值孰低評價，比較成本與淨變現價值時除同類存貨外採逐項比較法。淨變現價值係指在正常情況下之估計售價減除至完工尚需投入之成本及銷售費用後之餘額。

5. 採權益法評價之長期股權投資

持有被投資公司有表決權之股權比例達 20% 以上或具有重大影響力者，採權益法評價。採權益法評價之長期股權投資，帳列投資成本與股權淨值間之差額按五年平均分攤。惟自民國 95 年 1 月 1 日起該差額不再攤銷，新增之差額比照財務會計準則公報第二十五號「企業合併－購買法之會計處理」有關收購成本分攤之步予以分析處理，其中屬於商譽部分不得攤銷。

取得股票股利時，僅註記增加之股數，重新計算每股成本。股票出售時按加權平均法計算成本及出售損益。

如持有海外被投資公司股權按權益法評價時，被投資公司之財務報表以功能性外幣編製，轉換為台幣財務報表時，其因換算產生之差額，列為「累積換算調整數」作為被投資公司股東權益之調整項目，本公司依持股比例承認之，並作為本公司股東權益之調整項目。

本公司與採權益法評價之被投資公司間順流交易所產生之未實現損益，若本公司對被投資公司具有控制能力者，則全數予以銷除，俟實現始認列損益；若本公司對被投資公司不具有控制能力者，則按期持股比例予以銷除。

聯合骨科器材股份有限公司財務報表附註(續)
(金額除另與註明外，均以新台幣仟元為單位)

本公司與採權益法評價之被投資公司間 流交易所產生之未實現損益，皆按約當持股比例予以銷除。

本公司對採權益法評價之被投資公司間 流交易所產生之未實現損益，按約當持股比例相 後之比例銷除；但對各被投資公司均擁有控制能力時，則按對產生損益之被投資公司約當持股比例銷除。

本公司合併財務報表編製係依財務會計準則公報第七號「合併財務報表」之規定，對由本公司直接或間接持有表決權股份超過 50% 以上者，或雖未超過 50% 但對其具有實質控制能力者，均編入合併財務報表。

投資公司若因認列被投資公司之虧損而致對該被投資公司之長期投資及 款之帳面餘額為負數時，其投資損失之認列以使對該公司投資及 款之帳面餘額降至 為限。但若有下列情形之一者，應按持股比例繼續認列投資損失：

- (1) 投資公司意圖繼續支持被投資公司。
- (2) 被投資公司之虧損係屬短期性質，有充分之證據 示將於未來短期回復獲利之營運。

若因此而致對該公司投資及 款之帳面價值發生貸方餘額時，在資產負債表中應列為負債。 後被投資公司如有盈餘時，仍依權益法處理，惟如過去有未認列之投資損失應俟彌補未認列之損失後，再 復採用權益法認列損益。

6. 固定資產

固定資產均於購建時以成本入帳，重大改良及更新作為資本支出，列入固定資產；修理及維護支出，則列為當年度費用。 為新建及擴建工程及設備非以現金增資款支應之預付款項，於發生貸款至資產達到可供使用狀 前之利息支出均予資本化。當其價值發生重大減損時，依資產減損規定處理。

折 按估計之 用年限並預留 值一年以直線法計算提列。另已達 用年限而繼續使用之設備，再按估計之 用年限，並預留 值一年以直線法計算折 。固定資產處分或報 時，其成本及相關之累計折 及減損均自帳上予以減除，其產生之損益依其性質列為營業外收入及利益或營業外費用及損失。

7. 無形資產

本公司適用財務會計準則公報第三十七號「無形資產之會計處理準則」。原始認列無形資產時，係以成本衡量。無形資產於原始認列後，以其成本加依法令規定重估增值，再減除累計 銷及累計減損之金額作為帳面價值。

本公司評估無形資產 用年限屬有限 用年限。

有限 用年限之無形資產之可 銷金額於 用年限期間，按合理而有系統之方法 銷，並於無形資產有 象 示減損時，進行減損測試。

8. 延費用

延費用主要係提供醫院手術用工具，以取得之成本入帳，採直線法分 3 年平均 銷。

9. 退休金

- (1) 本公司訂有員工退休辦法，自民國 87 年 1 月起依勞動基準法規定設立勞工退休準備金監督委員會，每月按薪資總額一定比率提撥退休準備金，存入臺灣銀行退休基金專戶。由於上述退休準備金係以退休準備金監督委員會名義存入，與本公司完全分離，故未列入上開財務報表中。
- (2) 勞工退休金條例自民國 94 年 7 月 1 日起施行，並採確定提撥制。實施後員工得選擇適用「勞動基準法」有關之退休金規定，或適用該條例之退休金制度並保留適用該條例前之工作年資。對適用該條例之員工，本公司每月負擔之員工退休金提撥率，不得低於員工每月薪資 6%。
- (3) 本公司依照財務會計準則公報第十八號「退休金會計處理準則」進行退休金精算，其累積給付義務超過退休基金資產公平價值部分，於資產負債表認列最低退休金負債。有關未認列過 性淨給付義務係按 12 年採直線法 銷，退休金損益係按預期員工之平均 餘年限採直線法 銷。屬確定提撥退休辦法者，依權益發生基礎，將其每期提繳之退休金基金數認列為當期費用。

10. 所得稅

本公司依財務會計準則公報第二十二號「所得稅之會計處理準則」之規定對所得稅之處理採 期間與同期間之所得稅分 。將應課稅 時性差異所產生之所得稅影響數列為 延所得稅負債，與將可減除 時性差異、虧損扣抵及所得稅抵減所產生之所得稅影響數認列為 延所得稅資產，再評估其 延所得稅資產之可實現性，估列其備抵評價金額。 延所得稅資產或負債依其相關資產或負債之分類劃分為流動或非流動項目，無相關之資產負債者，依預期回轉期間之長短期劃分為流動或非流動項目。

本公司未分配盈餘加 百分之十營利事業所得稅部分，於股東會決議分配盈餘之日列為當期費用。

本公司所得稅抵減之會計處理依財務會計準則公報第十二號「所得稅抵減之會計處理準則」之規定處理，因購置設備或技術、研究發展、人才培訓及股權投資等所產生之所得稅抵減採當期認列法處理。

配合民國 95 年 1 月 1 日開始實施之「所得稅基本稅額條例」，本公司依其規定計算基本稅額，並與按所得稅法規定計算之應納稅額兩者相較擇其高者估列為當期所得稅。另本公司於評估 延所得稅資產可實現性時，亦將未來年度應納之最低所得稅稅額納入考量。

11. 法定盈餘公積及資本公積

(1) 資本公積

股票發行溢價轉列資本公積，僅供撥充資本或彌補虧損之用。惟依證券交易法規定，公開發行公司應先彌補虧損後，始可撥充資本。

(2) 法定盈餘公積

依公司法規定，應就稅後淨利提撥百分之十為法定盈餘公積，直至與實收資本額相等為止。在此限額內，法定盈餘公積僅供彌補虧損及增加資本之用，不得用以分配現金股利。惟依證券交易法規定，公開發行公司應先彌補虧損後，始可撥充資本。

12. 收入認列

銷貨收入原則上於獲利過程完成時認列，其條件為(一)取得具有說服力之證據證明雙方交易存在；(二)貨物之所有權及風險已移轉；(三)價格係屬於固定或可決定；(四)價款收現性可合理確定。

13. 外幣交易及外幣財務報表之換算

- (1) 本公司之交易事項係以新台幣為記帳單位。以外幣為計價基準之非衍生性商品交易事項，係按交易發生時之匯率折算新台幣金額入帳。外幣貨幣性資產或負債於資產負債表日按該日之即期匯率予以調整，因調整而產生之兌換差額列為當期損益。外幣非貨幣性資產或負債於資產負債表日依公平價值衡量者，兌換差額列為股東權益調整項目；其屬公平價值變動認列為當期損益者，兌換差額列為當期損益；若其係依成本衡量者，則按交易日之歷史匯率衡量。至於結清外幣債權或債務所產生之兌換差額，則均列為當期損益。
- (2) 本公司以權益法評價之國外轉投資事業外幣財務報表，係依下列基礎換算為新台幣：所有資產及負債係以資產負債表日匯率換算；股東權益中除期初保留盈餘以上年度期 換算後餘額結轉外，餘均按歷史匯率換算；損益科目則依當期加權平均匯率換算。對於國外轉投資事業外幣財務報表換算所產生之兌換差額，依投資比例認列外幣換算調整數，並單獨列示於股東權益項下。

14. 政府補助

接受政府 助應合理確定能同時符合下列兩要件，始於財務報表認列政府補助收入，並依配合原則認列其相關成本。

- (1) 能符合政府 助之相關條件。
- (2) 可收到該項政府 助。

15. 基本每股盈餘

基本每股盈餘係指屬普通股股東之當期淨利除以當期普通股加權平均流通在外股數所計算之每股盈餘。

16. 資產減損

本公司於每一資產負債表日評估所有適用三十五號公報之資產是否有減損象，如有減損 象，則進行減損測試，依公報規定以個別資產或資產所屬之現金產生單位進行測試。減損測試結果如資產(或資產所屬現金產生單位)之帳面價值大於可回收金額，則須認列減損損失，而可回收金額則為淨公平價值及使用價值

聯合骨科器材股份有限公司財務報表附註(續)

(金額除另與註明外，均以新台幣仟元為單位)

之較高者；反之，若於資產負債表日有證據 示資產於以前年度認列之減損損失可能已不存在或減少時，應重新評估可回收金額，若可回收金額因資產之估計服務潛能變動而增加時，減損應予 轉，惟 轉後帳面價值不可超過資產在未認列減損損失情況下，減除應提列折 或 銷後之帳面價值。減損損失及減損 轉利益列為營業外收支。

17. 員工分紅及董監酬勞

依財團法人中華民國會計研究發展基金會於民國 96 年 3 月 16 日發 之(96)基字第 052 號函之規定，員工分紅及董監酬勞應視為費用，而非盈餘之分配。

三、會計變動之理由及其影響

1. 本公司自民國 98 年 1 月 1 日起，採用新修訂發 之財務會計準則公報第十號「存貨之會計處理準則」規定。此項會計原則變動使本公司民國 98 年度之淨利減少 1,290 仟元及每股盈餘減少 0.03 元。
2. 本公司依民國 98 年 5 月 27 日新公 之所得稅修正條文規定，營利事業所得稅稅率自民國 99 年度起由 25% 改為 20%； 依民國 99 年 6 月 15 日新公 之所得稅法修正條文，營利事業所得稅稅率自民國 99 年度起由 20% 調降為 17%。前述變動使本公司民國 99 年度及 98 年度之淨利分別減少 6,530 仟元及 1,597 仟元，每股盈餘分別減少 0.14 元及 0.03 元。

四、重要會計科目之說明

1. 現金及約當現金

	99.12.31	98.12.31
庫存現金	\$194	\$30
支票存款	164	42
活期存款	134,076	151,629
定期存款	-	4,791
合 計	<u>\$134,434</u>	<u>\$156,492</u>
定期存款利率	<u>-</u>	<u>0.9%</u>

2. 應收帳款

	99.12.31	98.12.31
應收帳款	\$113,343	\$100,087
減：備抵 帳	(1,503)	(6,723)
應收帳款淨額	<u>\$111,840</u>	<u>\$93,364</u>

聯合骨科器材股份有限公司財務報表附註(續)
(金額除另與註明外，均以新台幣仟元為單位)

3. 存 貨

	99.12.31	98.12.31
商 品	\$849	\$953
製成品	108,406	108,999
在製品	41,944	37,883
原 料	30,617	47,172
在途存貨	205	-
合 計	182,021	195,007
減：備抵存貨 價及 損失	(6,004)	(5,404)
淨 額	\$176,017	\$189,603

本公司民國 99 年度及 98 年度之銷貨成本包括存貨 價損失分別計 600 仟元及 2,500 仟元。

4. 採權益法評價之長期股權投資

被投資公司名稱	99.12.31	98.12.31	持股比率%
United Medical (B.V.I.) Corporation	\$109,754	\$89,950	100.00

- (1) 本公司經經濟部投資審議委員會核准投資大陸之額度為美金 8,900 仟元，截至民國 99 年 12 月 31 日止投資額度已全數執行，本公司對大陸之投資係先投資 United Medical (B.V.I.) Corporation，再間接透過投資 Lemax Co., Ltd. 後轉投資聯合醫療儀器(西安)有限公司及中國聯貿醫療用品技術(上海)有限公司分別為美金 5,000 仟元(合台幣 159,690 仟元)及美金 3,900 仟元(合台幣 125,966 仟元)。
- (2) 本公司為拓展美國外銷市場，於民國 96 年度投資 United Orthopedic (U.S.A.) Corporation，再間接投資 United Orthopedic (U.S.A.) Holding Corporation 後再轉投資 United Orthopedic Corporation U.S.A.，已累計匯出投資款計美金 1,625 仟元(合台幣 53,447 仟元)。
- (3) 本公司分別於民國 98 年 2 月及民國 98 年 10 月經董事會決議通過被投資公司 United Orthopedic Corporation U.S.A.、United Orthopedic (U.S.A.) Corporation 及 United Orthopedic (U.S.A.) Holding Corporation 結束營運，民國 98 年底上述被投資公司已完成相關清算程序，並於 98 年度認列 9,096 仟元之投資損失。

聯合骨科器材股份有限公司財務報表附註(續)
(金額除另與註明外，均以新台幣仟元為單位)

(4) 本公司採權益法評價之被投資公司，係依經會計師查核之財務報表，按約當持股比例認列相關損益如下：

	99 年度	98 年度
投資損失(含未實現銷貨 利之銷除)	\$6,131	\$13,796
累積換算調整數	(9,220)	(2,081)

(5) 本公司對上述權益法評價之被投資公司均已納入編製本公司民國 99 年度及 98 年度之合併財務報表編製個體中。

5. 固定資產

	99.12.31		98.12.31	
	成 本	累 計 折	成 本	累 計 折
土地	\$27,182	\$-	\$27,182	\$-
房屋及建	14,226	302	14,226	23
機器設備	198,011	113,403	193,021	108,191
模具設備	3,544	1,773	20,611	18,748
資訊設備	7,548	3,823	5,805	3,232
運 設備	6,353	836	3,208	2,744
租賃改良	5,367	2,233	5,854	2,708
其他設備	19,215	7,965	13,269	7,710
預付設備款	73,121	-	17,296	-
合 計	<u>\$354,567</u>	<u>\$130,335</u>	<u>\$300,472</u>	<u>\$143,356</u>

(1) 上項固定資產提供作為銀行借款之擔保情形，請參閱附註六。

(2) 本公司民國 99 年度及 98 年度無利息資本化之情形。

6. 短期借款

	99.12.31		98.12.31	
	利率區間	金 額	利率區間	金 額
金融機構 信用借款	1.49%	<u>20,000</u>	1.90%~2.51%	<u>27,857</u>

7. 應付費用

	99.12.31	98.12.31
應付薪資及獎金	\$28,718	\$26,674
應付職工福利	3,432	5,506
應付銷售服務費	28,749	20,137
應付廠商款	5,080	578
應付勞務費	2,164	4,123
應付其他費用	4,399	4,680

聯合骨科器材股份有限公司財務報表附註(續)
(金額除另與註明外，均以新台幣仟元為單位)

合 計	\$72,542	\$61,698
-----	----------	----------

應付銷售服務費主係本公司與多家經銷商簽訂諮詢及委任合約書，依合約規定經銷商對指定代理客戶提供服務如手術前諮詢及跟刀服務、情報收集、提供市場資料和數據及維繫客戶關係之各項活動等。民國99年度及98年度本公司依約所認列之諮詢及委任費用支出分別為88,423仟元及90,006仟元。

8. 長期借款

貸款對象	期限	利率%	借款金額		說 明
			99.12.31	98.12.31	
合作金庫	97.12.17- 102.12.17	2.28	\$6,667	\$8,889	借款金額 10,000 仟元，自 98 年 12 月 17 日起還第一期款，分 9 期平均每半年 還本金 1,111 仟元。
	94.09.30- 99.09.30	2.61	-	4,667	借款金額 21,000 仟元，自 95 年 9 月 30 日起還第一期款，分 9 期平均每半年 還本金 2,333 仟元。
	96.11.27- 101.11.27	2.28	8,000	12,000	借款金額 18,000 仟元，自 97 年 11 月 27 日起還第一期款，分 9 期平均每半年 還本金 2,000 仟元。
	99.06.21- 104.06.21	2.28	18,000	-	借款金額 18,000 仟元，自 100 年 6 月 21 日起還第一期款，分 17 期平均每 3 個月 還本金 1,059 仟元。
中信銀行	98.11.03- 103.11.03	1.63	30,195	32,415	借款金額 32,600 仟元，自 98 年 12 月 3 日起償還第一期款，每月償還 185 仟元， 餘本金到期全數償還。
	98.11.12- 103.11.12	1.63	400	400	借款金額 400 仟元，本金到期一次償還。
台新銀行	99.10.01- 101.09.30	2.02	15,000	-	借款金額 15,000 仟元，本金到期一次償還。
經濟部工業局	93.01.08- 99.04.15	1.00	-	4,222	借款金額 38,000 仟元，自 95 年 1 月起還第一期款，分 18 期平均每 3 個月 還本金 2,111 仟元。

聯合骨科器材股份有限公司財務報表附註(續)
(金額除另與註明外，均以新台幣仟元為單位)

貸款對象	期限	利率%	借款金額		說 明
			99.12.31	98.12.31	
	98.05.14- 104.07.15	1.00	49,000	33,700	借款金額 49,000 仟元，自 100 年 10 月 15 日起還第一期款，分 16 期平均每 3 個月 還本金 3,063 仟元。
合 計			127,262	96,293	
減：一年內到期之長期借款			(14,682)	(17,331)	
淨 額			\$112,580	\$78,962	

(1) 上項借款提供抵押擔保情形，請參閱附註六。

(2) 本公司向經濟部工業局所借貸之款項，分別係由台灣中小企業銀行及合作金庫銀行提供保證。

9. 退休金

本公司以民國 99 年及 98 年 12 月 31 日為衡量日完成精算，依財務會計準則公報第十八號「退休金會計處理準則」之規定認列 延退休金成本及應計退休金負債。民國 99 年度及 98 年度認列淨退休金成本分別為 3,003 仟元及 923 仟元，民國 99 年及 98 年 12 月 31 日認列應計退休金負債分別為 13,868 仟元及 11,756 仟元。民國 99 年及 98 年 12 月 31 日專戶所 存於台灣銀行之退休準備金餘額分別為 15,509 仟元及 14,384 仟元。

另自民國 94 年 7 月 1 日起，本公司員工選擇新制之勞工退休金條例，於民國 99 年度及 98 年度依前條例規定提撥之金額分別為 5,629 仟元及 4,717 仟元。

(1) 應計退休金負債調節如下：

	99.12.31	98.12.31
給付義務：		
既得給付義務	\$(11,277)	\$(7,246)
非既得給付義務	(20,621)	(14,965)
累積給付義務	(31,898)	(22,211)
未來薪資增加之影響數	(16,502)	(27,045)
預計給付義務	(48,400)	(49,256)
退休基金資產公平價值	15,509	14,384
提撥狀況	(32,891)	(34,872)
未認列過 性淨給付義務	356	474
未認列退休金(損)益	18,667	22,642

聯合骨科器材股份有限公司財務報表附註(續)

(金額除另與註明外，均以新台幣仟元為單位)

應計退休金負債	\$(13,868)	\$(11,756)
---------	------------	------------

截至民國 99 年及 98 年 12 月 31 日止，本公司職工退休辦法之員工既得給付為 13,155 仟元及 8,068 仟元。

(2) 淨退休金成本組成項目如下：

	99 年度	98 年度
服務成本	\$993	\$670
利息成本	1,108	549
退休基金資產之預期報酬	(323)	(338)
淨銷與延數	118	42
縮減或清償益	1,107	-
淨退休金成本	\$3,003	\$923

(3) 主要精算假設如下：

	99.12.31	98.12.31
折現率	2.00%	2.50%
未來薪資水準增加率	3.00%	5.00%
退休基金資產預期長期投資報酬率	2.00%	2.25%

10. 股本

(1) 本公司額定股本訂為 600,000 仟元，每股面額 10 元，分為 60,000 仟股，均為普通股。截至民國 98 年 1 月 1 日止，實收股本為 423,625 仟元，每股面額 10 元，分為 42,363 仟股。

(2) 本公司於民國 98 年 5 月 25 日經董事會決議再次以私募現金增資 4,000 仟股以每股 20.6 元溢價發行，並經董事會決議以民國 98 年 6 月 25 日為增資基準日。此項增資案於民國 98 年 7 月經主管機關核准變更登記完成。

(3) 本公司截至民國 99 年及 98 年 12 月 31 日止，額定股本為 600,000 仟元，實收資本為 463,625 仟元，每股面額 10 元，分為 46,363 仟股。

11. 盈餘分配

(1) 依本公司章程規定，每年決算之盈餘，除依法繳納營利事業所得稅及彌補以往年度虧損外，應先提撥 10% 法定盈餘公積及就當年度發生之股東權益減項金額提列特別盈餘公積後，就其中提撥 12% 為員工紅利，2% 為董監事酬勞金，其餘連同以前年度未分配盈餘提撥 50%~100% 做為股東股利(其中 20% 以現金股利方式發放)。

聯合骨科器材股份有限公司財務報表附註(續)
(金額除另與註明外，均以新台幣仟元為單位)

(2)有關本公司於民國 99 年 6 月 18 日及民國 98 年 6 月 19 日股東會決議之民國 98 年度及 97 年度盈餘分配案決議分配項目及金額如下：

	98 年度	97 年度(註)
法定盈餘公積	\$4,741 仟元	\$-
現金股利	42,668 仟元 (每股 0.92 元)	-

註：民國 97 年度營運為虧損，於民國 98 年 6 月 19 日經股東會決議通過虧損撥補案並決議不分派股利。

(3)本公司民國 99 年度及 98 年度員工紅利及董監酬勞估列金額分別為 4,580 仟元及 6,192 仟元，其估列基礎係以截至 99 年度及 98 年度之稅後淨利，考量扣除法定盈餘公積等因素後，以章程所定之成數為基礎估列(以 12%及 2%估列)，並認列為本年度之費用，惟若 後股東會決議實際配發金額與估列數有差異時，則列為次年度之損益。

(4)本公司有關 99 年股東會決議通過 98 年度盈餘分配案及股東會決議配發之員工紅利及董監酬勞等相關訊息，可至公開資訊觀測站中查詢。

本公司民國 99 年股東常會決議實際配發員工紅利及董監酬勞合計為 5,973 仟元，與民國 98 年度財務報告認列之員工紅利及董監酬勞 6,192 仟元差異 (219) 仟元，已列為民國 99 年度之損益。

12.營業收入

	99 年度	98 年度
商品銷售	\$682,692	\$657,385
勞務收入及維修收入	2,129	325
合 計	684,821	657,710
減：銷貨退回或折讓	(33,142)	(62,428)
營業收入淨額	\$651,679	\$595,282

聯合骨科器材股份有限公司財務報表附註(續)
(金額除另與註明外，均以新台幣仟元為單位)

13. 營業成本及營業費用

本公司民國 99 年度及 98 年度發生之用人、折、折及銷費用功能別彙總表如下：

	99 年度			98 年度		
	屬於營業 成本者	屬於營業 費用者	合 計	屬於營業 成本者	屬於營業 費用者	合 計
	用人費用					
薪資費用	\$59,030	\$69,750	\$128,780	\$51,789	\$65,867	\$117,656
勞健保費用	4,833	4,732	9,565	4,667	3,793	8,460
退休金費用	4,239	4,393	8,632	3,056	2,584	5,640
其他用人費用	1,975	1,368	3,343	1,787	751	2,538
折 費用	18,027	5,542	23,569	15,721	4,293	20,014
銷費用	4	10,747	10,751	4	7,989	7,993

14. 所得稅

(1) 本公司之營利事業所得稅 98 年度稅率為 25%，依據民國 99 年 5 月 28 日新公 之所得稅法修正條文，本公司自民國 99 年度起適用之所得稅率將改為 17%。

(2) ① 延所得稅資產與負債：	99.12.31	98.12.31
a. 延所得稅資產總額	\$60,686	\$61,095
b. 延所得稅資產之備抵評價金額	\$(40,799)	\$(36,482)

②民國 99 年及 98 年 12 月 31 日之 延所得稅資產及負債明細如下：

	99.12.31		98.12.31	
	時性差異	稅 額	時性差異	稅 額
延所得稅資產—流動				
備抵 帳超限	\$-	\$-	\$4,689	\$938
未實現聯屬公司間利益	17,699	3,009	19,490	3,898
未實現兌換損失	12,912	2,195	5,910	1,182
存貨 價損失	6,004	1,021	5,404	1,081
延職工福利	1,490	253	2,090	418
投資及研發抵減	3,046	3,046	9,810	9,810
小 計		9,524		17,327
減：備抵 延所得稅資產評價		(1,274)		(1,499)
延所得稅資產—流動淨額		\$8,250		\$15,828

延所得稅資產—非流動

聯合骨科器材股份有限公司財務報表附註(續)

(金額除另與註明外，均以新台幣仟元為單位)

延職工福利	\$2,480	\$422	\$3,970	\$794
權益法認列之國外投資損失	177,078	30,103	170,947	34,189
研發及投資抵減	20,637	20,637	8,785	8,785
小計		51,162		43,768
減：備抵延所得稅資產 評價－非流動		(39,525)		(34,983)
延所得稅資產－非流動淨額		\$11,637		\$8,785

	99年度	98年度
③ 所得稅利益(費用)之構成項目：		
繼續營業部門之當期所得稅費用	\$5,355	\$3,524
時性差異所產生之延所得稅(利益)費用		
未實現兌換損失	(1,400)	(2,690)
備抵帳超限	938	326
延職工福利	418	(334)
依權益法認列之投資損失	(1,226)	18,831
聯屬公司間未實現利益	358	477
備抵所得稅資產本期增加(減少)數	4,317	(9,162)
投資及研發抵減	(5,088)	(9,943)
存貨價損失	(120)	(550)
延所得稅資產/負債因稅率變動影響數	6,530	1,597
補繳以前年度稅款	1,846	-
以前年度所得稅低估數	1,414	976
預計所得稅費用	\$13,342	\$3,052

④ 當期應付所得稅計算如下：

	99年度	98年度
稅前淨利	\$48,396	\$50,461
依稅法應行調整項目：		
依權益法認列之投資損失	6,131	13,796
子公司清算損失	-	(53,447)
聯屬公司間未實現利益	(1,791)	(1,705)
未實現兌換淨損	7,001	11,943
存貨價損失	600	2,500
備抵帳超限(轉)數	(928)	(1,540)
提撥福利金稅務申報除(轉)數	(2,090)	1,810
交際費超限數	5,373	4,418
其他稅務調整數	308	-
課稅所得額	\$63,000	\$28,236
依據課稅所得額估列之應納稅額	\$10,710	\$7,049
減：投資及研發抵減	(5,355)	(3,524)
減：扣繳稅額	(26)	(65)
應付所得稅	\$5,329	\$3,460

聯合骨科器材股份有限公司財務報表附註(續)

(金額除另與註明外，均以新台幣仟元為單位)

(3) 本公司營利事業所得稅結算申報業經稅 機關核定至 97 年度。

(4) 本公司截至民國 99 年 12 月 31 日止，適用 進產業升級條例「民營製造購置自動化生產設備或技術適用投資抵減辦法」、「股份有限公司研究與發展、人才培訓及建立國際品牌形象支出適用投資抵減」及「產業創新條例」之規定，尚未抵減所得稅之金額如下：

發生年度	核定或申報可抵減稅額	未抵減稅額	最後抵減年度
96 年	\$14,465	\$3,046	100 年(已核定)
97 年	4,953	4,953	101 年(已核定)
98 年	9,647	9,647	102 年(已申報)
99 年	6,037	6,037	99 年
合 計	<u>\$35,102</u>	<u>\$23,683</u>	

(5) 兩稅合一相關資訊

	99.12.31	98.12.31
可扣抵稅額帳戶餘額	<u>\$17,043</u>	<u>\$26,105</u>
	99 年度	98 年度
實際盈餘分配之稅額扣抵比率	<u>33.33%</u>	<u>-</u>

(6) 未分配盈餘相關資訊：

	99.12.31	98.12.31
86 年度以前	\$-	\$-
87 年度以後	35,054	47,409
合 計	<u>\$35,054</u>	<u>\$47,409</u>

15. 資本公積

	99.12.31	98.12.31
股本溢價	<u>\$118,178</u>	<u>\$118,178</u>

16. 基本每股盈餘

(1) 加權平均股數：

	99 年度	98 年度
加權平均流通在外普通股股數	<u>46,363 仟股</u>	<u>44,434 仟股</u>

99 年度加權平均流通在外股數計算如下：

項目	股數	流通在外期間	加權平均流通在外股數
期初股數	46,363 仟股	365/365	<u>46,363 仟股</u>

98 年度加權平均流通在外股數計算如下：

聯合骨科器材股份有限公司財務報表附註(續)
(金額除另與註明外，均以新台幣仟元為單位)

項目	股數	流通在外期間	加權平均流通在外股數
期初股數	42,363 仟股	365/365	42,363 仟股
現金增資	4,000 仟股	189/365	2,071 仟股
合計			44,434 仟股

(2) 基本每股盈餘：

	99 年度	98 年度
稅前淨利	\$48,396	\$50,461
所得稅費用	(13,342)	(3,052)
本期淨利	\$35,054	\$47,409
基本每股盈餘(元)		
稅前淨利	\$1.04	\$1.14
所得稅費用	(0.29)	(0.07)
本期淨利	\$0.75	\$1.07

五、關係人交易事項

(一) 關係人之名稱及關係

關係人名稱	與本公司之關係
United Medical (B.V.I.) Corporation	本公司採權益法評價之被投資公司
United Orthopedic (U.S.A.) Corporation	本公司採權益法評價之被投資公司
聯合醫療儀器(西安)有限公司	本公司之孫公司
林延生等共 7 人	為本公司董事
王錦祥等共 3 人	為本公司監察人
林延生等共 3 人	為本公司副總經理以上之管理層

(二) 與關係人之交易事項

1. 銷 貨

	99 年度		98 年度	
	金 額	%	金 額	%
United Orthopedic (U.S.A.) Corporation (註)	\$-	-	\$(32,327)	(5.43)
United Medical (B.V.I.) Corporation	139,808	21.45	130,164	21.87
合計	\$139,808	21.45	\$97,837	16.44

註：民國 98 年度對 United Orthopedic (U.S.A.) Corporation 銷貨呈負值係屬銷貨退回。

聯合骨科器材股份有限公司財務報表附註(續)

(金額除另與註明外，均以新台幣仟元為單位)

本公司銷售大陸地區之產品，係透過 United Medical (B.V.I.) Corporation 銷售，故對其授信政策除考量其實際收款情形外，原則上訂為 180 天，其餘銷貨條件則與一 外銷客戶無重大差異。

2. 進 貨

	99 年度		98 年度	
	金 額	%	金 額	%
United Medical (B.V.I.) Corporation	\$28,082	20.75	\$29,976	18.89

本公司對關係人 United Medical (B.V.I.) Corporation 之進貨價格與一 客戶相當，付款條件為按月結算 抵其應收本公司之帳款。

3. 與關係人之債權債務情形

(1) 應收關係人帳款

關係人名稱	99.12.31		98.12.31	
	金 額	%	金 額	%
United Orthopedical (U.S.A.) Corporation	\$-	-	\$8,173	8.00
United Medical (B.V.I.) Corporation	64,665	100.00	94,036	92.00
合 計	\$64,665	100.00	\$102,209	100.00

(2) 其他應收關係人款

關係人名稱	99.12.31		98.12.31	
	金 額	%	金 額	%
United Orthopedical (U.S.A.) Corporation	\$-	-	\$48	0.29
United Medical (B.V.I.) Corporation	52	0.23	2,727	16.41
合 計	\$52	0.23	\$2,775	16.70

聯合骨科器材股份有限公司財務報表附註(續)
(金額除另與註明外，均以新台幣仟元為單位)

(3) 應付關係人帳款

關係人名稱	99.12.31		98.12.31	
	金額	%	金額	%
United Medical (B.V.I.) Corporation	\$8,856	100.00	\$6,374	100.00

(4) 其他應付關係人帳款

關係人名稱	99.12.31		98.12.31	
	金額	%	金額	%
United Medical (B.V.I.) Corporation	\$-	-	\$7,113	38.65

4. 資金融通(帳列長期應收關係人款)

99 年度：

關係人名稱	最高餘額	實際動支 金額	利率區間	本期利息 總額
United Medical (B.V.I.) Corporation	\$15,582	\$-	-	\$-

98 年度：

關係人名稱	最高餘額	實際動支 金額	利率區間	本期利息 總額
United Medical (B.V.I.) Corporation	\$22,040	\$7,058	2.61%-3.2%	\$201
United Orthopedical (U.S.A.) Corporation	7,300	-	3.2%	37
合計		\$7,058		\$238

5. 財產交易

99 年度：

關係人名稱	機器設備帳面價值	出售金額	出售損益
United Medical (B.V.I.) Corporation	\$382	\$923	\$541

聯合骨科器材股份有限公司財務報表附註(續)
(金額除另與註明外，均以新台幣仟元為單位)

98 年度：

關係人名稱	機器設備帳面價值	出售金額	出售損益
United Medical (B.V.I) Corporation	\$1,872	\$2,170	\$298

6. 背書保證

本公司為子公司背書保證情形，請參閱附註十一之附表一。

7. 主要管理 層薪酬總額資訊

項 目	99 年度	98 年度
薪資、獎金、特支費、業務執行費用及紅利	\$13,355 仟元	\$12,200 仟元

本公司主要管理 層包含董事、監察人及副總經理以上之管理 層。

有關給付以上主要管理 層薪酬總額相關詳細資訊，請參閱股東會年報內容。

六、抵質押資產

截至民國 99 年及 98 年 12 月 31 日提供擔保資產之明細如下：

資產名稱	99.12.31	98.12.31	抵押機構	擔保債務內容
固定資產－機器設備	\$52,917	\$47,330	合作金庫	綜合授信借款
受限制資產－質押定存單	856	-	南科管理局	履約保證金
	14,700	14,700	合作金庫	綜合授信借款
	1,000	1,000	台北海關	進口關稅擔保
受限制資產－活存	2,908	-	永 銀行	子公司借款之擔保
合 計	\$72,381	\$63,030		

七、重大承諾事項及或有事項

截至民國 99 年 12 月 31 日止，本公司尚有下列重大或有及承諾事項：

1. 本公司向經濟部工業局所借貸之款項，係由合作金庫銀行提供保證。
2. 本公司因承租辦公室及停車位而須於下列年限償付不可 銷之營業租賃租金為：

聯合骨科器材股份有限公司財務報表附註(續)
(金額除另與註明外，均以新台幣仟元為單位)

期 間	金 額
100.1.1-100.12.31	\$6,167
101.1.1~	15,764
合 計	\$21,931

3. 本公司為購買固定資產簽訂之重要合約如下：

項 目	合約總價	已付金額	未付金額
電 軟 體	\$9,139	\$9,139	\$-
廠房及附屬設備	52,920	27,720	25,200
合 計	\$62,059	\$36,859	\$25,200

4. 本公司於民國 98 年 12 月與金屬工業研究發展中心簽訂技術授權契約書及技術輔導契約書，依約規定金屬工業研究發展中心將「骨科器材鍛造技術」授權予本公司使用及協助本公司執行「骨科器材鍛造」產線規劃及建立之技術輔導，支付相關合約價款內容如下：

項 目	合約總價(未稅)	已付金額	未付金額
技術授權金	\$10,400	\$2,400	\$8,000
技術輔導費用	1,600	1,300	300
合 計	\$12,000	\$3,700	\$8,300

八、重大之災害損失

無此事項。

九、重大之期後事項

無此事項。

十、其 他

1. 風險政策及避險策略

本公司持有衍生性商品以外之金融商品主要包括：銀行借款、現金及約當現金。本公司藉由該等金融商品以調節營業資金需求。本公司另持有其他金融資產與負債，如因營業活動產生的應收帳款與應付帳款。

本公司金融商品之主要風險為利率變動現金流量風險、信用風險與流動性風險。

利率變動現金流量風險

聯合骨科器材股份有限公司財務報表附註(續)
(金額除另與註明外，均以新台幣仟元為單位)

本公司 露於利率變動現金流量風險主要固定利率及浮動利率之長期銀行借款等。本公司採綜合舉借固定利率與浮動利率借款方式管理其利率風險。

信用風險

本公司僅與已經核可且信用良好之第三人交易，本公司政策並規定與客戶進行信用交易前，需經信用確認程序，並持續評估應收帳款與應收票據回收情形，故本公司的 帳情形並不 重。另若營運單位交易之幣別係採其他功能性貨幣，除非經信用控制單位核可，否則本公司不提供信用交易。

本公司其他金融資產(含括現金及約當現金)之信用風險主要來自於交易對手無法履行合約義務之風險，其最大的信用風險等於帳面價值。

本公司因僅與經核可之第三人交易，故未要求對方提供擔保。

流動性風險

本公司主要藉由銀行借款、現金及約當現金等工具以調節資金，並達到彈性運用資金及資金穩定之目標。

3. 金融商品資訊

金融商品之公平價值

金融商品	99年12月31日		98年12月31日	
	帳面價值	公平價值	帳面價值	公平價值
資產－非衍生性				
現金及約當現金	\$134,434	\$134,434	\$156,492	\$156,492
應收票據及款項(含關係人)	178,391	178,391	196,680	196,680
受限制資產	19,464	19,464	15,700	15,700
長期應收關係人款	-	-	7,058	7,058
負債				
短期借款	20,000	20,000	27,857	27,857
應付票據及款項(含關係人)	50,801	50,801	38,397	38,397
固定利率長期借款 (包括一年內到期者)	49,000	49,000	37,922	37,922
浮動利率長期借款 (包括一年內到期者)	78,262	78,262	58,371	58,371

本公司估計金融商品公平價值所使用之方法及假設如下：

- (1) 短期金融商品以其在資產負債表上之帳面價值估計其公平價值，因為此類商品之到期日甚近，故其帳面價值應屬估計公平價值之合理基礎。短期金融商

聯合骨科器材股份有限公司財務報表附註(續)

(金額除另與註明外，均以新台幣仟元為單位)

品包括現金及約當現金、應收票據及款項、受限制資產、長期應收款(帳齡尚於一年以內)、應付票據及款項與短期借款。

- (2) 長期借款以其在資產負債表上之帳面價值估計其公平價值，因為本公司之長期借款均係採機動利率，其已參照市場情況調整。而且本公司在借款合同上亦無特殊之借款條件，故本公司之借款利率應近於市場利率。

4. 其他

(1) 利率風險

將本公司金融商品帳面價值所 露的利率風險係依到期日遠近彙總如下：

民國 99 年 12 月 31 日

固定利率

	1 年內	一年以上	總 計
受限制資產	-	856	856
長期銀行借款(含一年內到期)	(3,603)	(45,397)	(49,000)

浮動利率

	1 年內	一年以上	總 計
現金及約當現金	134,076	-	134,076
受限制資產	2,908	15,700	18,608
短期銀行借款	(20,000)	-	(20,000)
長期銀行借款(含一年內到期)	(11,079)	(67,183)	(78,262)

民國 98 年 12 月 31 日

固定利率

	1 年內	一年以上	總 計
長期銀行借款(含一年內到期)	\$(4,222)	\$(33,700)	\$(37,922)

浮動利率

	1 年內	一年以上	總 計
現金及約當現金	\$156,420	\$-	\$156,420
受質押定存	14,700	1,000	15,700
短期銀行借款	(27,857)	-	(27,857)
長期銀行借款(含一年內到期)	(13,109)	(45,262)	(58,371)

歸類於浮動利率金融商品之利息於一年內重定價；固定利率金融商品之利

聯合骨科器材股份有限公司財務報表附註(續)

(金額除另與註明外，均以新台幣仟元為單位)

率則固定直至到期日，其他未包含於上表之金融商品，係不含息之金融商品，因 有利率風險，故未納入上表內。

(2) 信用風險

本公司並無重大之信用風險 著集中情形。

5. 本公司具重大影響之外幣金融資產及負債資訊如下：

	99.12.31			98.12.31		
	外幣	匯率	新台幣	外幣	匯率	新台幣
<u>金融資產</u>						
<u>貨幣性項目</u>						
美金	\$5,724	29.08	\$166,447	\$8,800	31.94	\$281,075
歐元	1,257	38.72	48,690	370	45.90	16,971
日	192	0.3562	68	192	0.3452	66
<u>採權益法之</u>						
<u>長期股權投資</u>						
美金	3,768	29.13	109,754	2,812	31.99	89,950
<u>金融負債</u>						
<u>貨幣性項目</u>						
美金	\$525	29.18	\$15,321	\$570	32.04	18,392
歐元	71	39.12	2,796	20	32.04	978
英	5	45.40	239	5	51.81	285
日	-	-	-	2,250	0.3492	794

十一、附註揭露事項

1. 重大交易事項相關資訊

- (1) 對他人資金融通者：附表一。
- (2) 對他人背書保證者：附表二。
- (3) 期 持有有價證券者：附表三。
- (4) 本期累積買進、賣出或期 持有單一有價證券之金額達新台幣一億元或實收資本額百分之二十以上者：無。
- (5) 取得不動產之金額達新台幣一億元或實收資本額百分之二十以上者：無。
- (6) 處分不動產之金額達新台幣一億元或實收資本額百分之二十以者：無。
- (7) 與關係人進、銷貨交易金額達新台幣一億元或實收資本額百分之二十以上者：附表四。
- (8) 應收關係人款項達新台幣一億元或實收資本額百分之二十以上者：無。
- (9) 從事衍生性商品交易者：無。

2. 轉投資事業相關資訊：附表五。

3. 大陸投資資訊：附表六。

十二、部門別資訊

1. 產業別財務資訊

本公司主要產業部門為骨科器材製造及買賣，該產業部門之部門收入、部門損益及可辨認資產，皆占企業所有產業部門各該項合計數之 90% 以上，故無須揭露產業別財務資訊。

2. 地區別財務資訊

本公司並無國外營運機構。

聯合骨科器材股份有限公司財務報表附註(續)
(金額除另與註明外，均以新台幣仟元為單位)

3. 內外銷銷貨資訊

本公司 99 年度及 98 年度內外銷銷貨明細如下：

項目	年度	99 年度		98 年度	
		小 計	合 計	小 計	合 計
內銷之營業收入			\$225,347		\$224,816
外銷之營業收入					
亞洲地區		\$197,850		\$188,454	
美洲地區		163,297		131,203	
歐洲地區		65,125		49,946	
非洲地區		60	426,332	863	370,466
合 計			\$651,679		\$595,282

4. 重要客戶資訊

本公司 99 年度及 98 年度主要客戶如下：

客 戶	99 年度		98 年度	
	銷貨淨額	所佔比例%	銷貨淨額	所佔比例%
M.S.D.G.	\$60,975	9.36	\$57,811	9.71
United Medical (B.V.I.) Corporation	139,808	21.45	130,164	21.87
合 計	\$200,783	30.81	\$187,975	31.58

(1) M.S.D.G. 為本公司承接 O.E.M. 訂單生產之合作廠商。

(2) United Medical (B.V.I.) Corporation 係本公司委由 B.V.I 銷售產品至大陸地區。

聯合骨科器材股份有限公司財務報表附註(續)
(金額除另予註明者外，均以新台幣仟元為單位)

附表一：資金貸與他人者：

單位：仟元

編號	貸出資金之公司名稱	貸與對象	往來科目	本期最高餘額	期 餘額	利率區間	資金貸與性質	業務往來金額	有短期融通資金必要之原因	提列備抵帳金額	擔保品		對個別對象資金貸與限額	資金貸與總限額
											名稱	價值		
0	聯合骨科器材(股)有限公司	United Medical(B.V.I.) Corporation	長期應收關係人款	\$15,582	\$69,544	1~2.28%	業務性質	\$139,808	營運週轉	\$-	-	\$-	\$57,000 仟元 (註 1)	\$69,544 仟元 (註 1)
1	United Medical(B.V.I.) Corporation	中國聯貿醫療用品(上海)有限公司	長期應收關係人款	\$45,952	\$69,544	1~2.28%	業務性質	\$125,036	營運週轉	\$-	-	\$-	\$63,000 仟元 (註 2)	\$69,544 仟元 (註 1)

註 1：本公司資金貸與他人限額及對外融資總額，皆以不超過本公司實收資本額 15% 為限。

註 2：對關係人資金貸與他人限額及對外融資總額皆以母公司實收資本額 15% 為限。

附表二：為他人背書保證：

單位：新台幣仟元

為他人背書保證者		被背書保證對象		對單一企業背書 保證之限額(註 1)	本期最高 背書保證餘額	期 背書 保證餘額	以財產擔保之 背書保證金額	累計背書保證金額佔最近 期財務報表淨值之比率	背書保證最 高限額(註 1)
編號	名 稱	公司名稱	關係						
0	聯合骨科器材 (股)公司	聯合醫療儀器(西安) 有限公司	100%控股 之孫公司	\$92,725	\$31,800 (US \$1,000 仟元)	\$31,800 (US \$1,000 仟元)	\$3,180 (US \$100 仟元)	5.10%	\$139,088

註 1：本公司背書保證總額以不超過本公司實收資本額百分之三十為限，對單一企業背書保證以不超過本公司實收資本額百分之二十為限。

聯合骨科器材股份有限公司財務報表附註(續)

(金額除另予註明者外,均以新台幣仟元為單位)

附表三： 期 持有有價證券情形

單位：新台幣仟元/美金仟元

持有之公司	有價證券種類	有價證券名稱	與有價證券發行人之關係	帳列科目	期				備註
					股數	帳面金額(註)	持股比例(%)	市價或每股淨值(元)	
聯合骨科器材(股)公司	股權	United Medical (B.V.I.) Corporation	本公司採權益法評價之被投資公司	採權益法之長期股權投資	8,900	NTD 109,754	100.00	USD 456.10	
United Medical(B.V.I.) Corporation	股權	Lemax Co.,Ltd	B.V.I.採權益法評價之被投資公司	採權益法之長期股權投資	8,900	USD 3,315	100.00	USD 372.50	
Lemax Co.,Ltd	股權	聯合醫療儀器(西安)有限公司	Lemax 採權益法評價之被投資公司	採權益法之長期股權投資	-	USD 3,540	100.00	-	
Lemax Co.,Ltd	股權	中國聯貿醫療用品技術(上海)有限公司	Lemax 採權益法評價之被投資公司	採權益法之長期股權投資	-	USD (225)	100.00	-	

註：因無明確客觀之公平價，故以股權淨值列示。

(金額除另予註明外，均以新台幣仟元為單位)

附表四：與關係人進、銷貨之金額達新台幣一億元或實收資本額百分之二十以上：

單位：仟元

進(銷)貨之公司	交易對象	關係	交易情形				交易條件與一 交易 不同之情形及原因		應收(付)票據、帳款		備註
			進(銷)貨	金額	佔總進(銷) 貨之比率	授信期間	單價	授信期間	餘額	佔總應收(付)票 據及帳款之比率	
聯合骨科器材(股)公司	United Medical (B.V.I.)Corporation	採權益法評價 之被投資公司	銷貨	NTD 139,808	21.45%	月結 180 天	無	月結 180 天	NTD64,665	100.00%	
United Medical (B.V.I.) Corporation	聯合骨科器材(股)公司	母公司	進貨	USD 4,442	86.62%	月結 90 天		月結 90 天	(USD2,224)	90.19%	
UnitedMedical (B.V.I.) Corporation	中國聯貿醫療用品技術(上海)有限公司	同為聯合骨科器材(股)公司採權益法評價之被投資公司	銷貨	USD4,292	79.77%	月結 180 天		月結 180 天	USD2,344	84.44%	
中國聯貿醫療用品技術(上海)有限公司	United Medical (B.V.I.) Corporation	同為聯合骨科器材(股)公司採權益法評價之被投資公司	進貨	RMB29,221	81.27%				(RMB15,525)	88.32%	

聯合骨科器材股份有限公司財務報表附註(續)
(金額除另予註明外，均以新台幣仟元為單位)

附表五:轉投資事項相關資訊揭露明細表如下:

單位:新台幣仟元/美金仟元

投資公 司名稱	被投資公司 名稱	所 在 地 區	主要營 業項目	原始投資金額		期 持 有(註)			被投資公司 本期(損)益	本期認列之投 資(損)益(註)	備 註
				本期期	上期期	股 數	比 率 (%)	帳面金額			
聯合骨科器材(股)公司	United Medical (B.V.I.) Corporation	英屬維 群	控股公司	NTD 286,655	NTD250,500	8,900	100.00	NTD 109,754	NTD (9,421)	NTD (6,131)	子公司
United Medical (B.V.I.) Corporation	Lemax Co.,Ltd	英屬維 群	控股公司	USD 8,900	USD 7,800	8,900	100.00	USD 3,315	USD 217	USD 217	孫公司
Lemax Co.,Ltd	聯合醫療儀器(西安)有 限公司	中國大陸	買賣、發	USD 5,000	USD 5,000	-	100.00	USD 3,540	US 60	US 60	孫公司
Lemax Co.,Ltd	中國聯貿醫療用品技 術(上海)有限公司	中國大陸	生產、製造	USD 3,900	USD 2,800	-	100.00	USD (225)	USD 157	USD 157	孫公司

註:依經會計師查核之財務報表認列。

(金額除另予註明外，均以新台幣仟元為單位)

附表六：大陸投資資訊：

單位：新台幣仟元

大陸被投資 公司名稱	主要營 業項目	實 收 資本額	投資 方式	本期期初自 台灣匯出累 積投資金額	本期匯出或收回 投資金額		本期期 自 台灣匯出累 積投資金額	本公司直接 或間接投資 之持股比例	本期認列 投資損益 (註 2)	期 投資 帳面價值 (註 2)	截至本期 止已匯回 投資收益
					匯 出	收					
聯合醫療儀 器(西安)有限 公司	人工植入物、醫 療器材及製造設 備、人造關節	註 資本額 為美金 520 萬美元	註 1	\$159,689 (USD \$5,000 仟元)	\$-	\$	\$159,689 (USD \$5,000 仟元)	100%	\$4,800	\$103,126	\$ -
中國聯貿醫 療用品技術 (上海)有限公 司	國際貿易、醫療 用精密儀器 發 業及 售業、產 品售後服務業	註 資本額 為美金 390 萬美元	註 1	\$90,811 (USD \$2,800 仟元)	\$35,155 (USD \$1,100 仟元)		\$125,966 (USD \$3,900 仟元)	100%	1,841	(6,557)	-

本期期 累計自 台灣匯出 大陸 地區投資金額	經濟部投審會 核准投資金額	依經濟部投審會規定 大陸地區投資限額
\$285,655 (USD \$8,900 仟元)	\$285,655 (USD \$8,900 仟元)	\$373,665

註 1：透過第三地區投資設立公司再投資大陸公司。

註 2：經台灣母公司會計師查核之財務報表。

2. 本公司直接或間接經由第三地區事業與轉投資大陸公司所發生之重大交易事項如下：

(1) 進貨金額及百分比與相關應付款項之期 餘額及百分比：

年度	公司名稱	進貨金額	佔本公司進貨%	期 應付帳款餘額	百分比%
99 年度	United Medical (B.V.I.) Corporation	\$28,082	20.75	\$8,856	100.00

(2) 銷貨金額及百分比與相關應收款項之期 餘額及百分比：

年度	公司名稱	銷貨金額	佔本公司銷貨%	期 應收帳款餘額	百分比%
99 年度	United Medical (B.V.I.) Corporation	\$139,808	21.45	\$64,665	100.00

(3) 財產交易金額及其所產生之損益數額：

財產種類	售價	帳面價值	出售損益
United Medical (B.V.I.) Corporation－機器設備	\$923	\$382	\$541

(4) 票據背書、保證或提供擔保品之期 餘額及其目的：

為子公司背書保證情形，請參閱財務報表附註十一之附表二。

(5) 資金融通之最高餘額、期 餘額、利率區間及當期利息總額：

為子公司資金融通情形，請參閱財務報表附註十一之附表一。

(6) 其他對當期損益或財務狀況有重大影響之交易事項：無。

會計師查核報告

聯合骨科器材股份有限公司 公

聯合骨科器材股份有限公司及其子公司民國九十九年十二月三十一日及民國九十八年十二月三十一日之合併資產負債表，暨民國九十九年一月一日至十二月三十一日及民國九十八年一月一日至十二月三十一日之合併損益表、合併股東權益變動表暨合併現金流量表，業經本會計師查核 事。上開合併財務報表之編製係管理 層之責任，本會計師之責任則為根據查核結果對上開合併財務報表表示意見。

本會計師係依照會計師查核簽證財務報表規則，暨一 公認審計準則規劃並執行查核工作，以合理確信合併財務報表有無重大不實表達。此項查核工作包括以 查方式獲取合併財務報表所列金額及所揭露事項之查核證據、評估管理 層編製合併財務報表所採用之會計原則及所作之重大會計估計，暨評估合併財務報表整體之表達。本會計師相信此項查核工作可對所表示之意見提供合理之依據。

如財務報表附註三.1所述，聯合骨科器材股份有限公司及其子公司自民國九十八年一月一日起依新修訂發 之財務會計準則公報第十號「存貨之會計處理準則」規定處理。

依本會計師之意見，第一段所述合併財務報表在所有重大方面係依照證券發行人財務報告編製準則暨一 公認會計原則編製，足以 當表達聯合骨科器材股份有限公司及其子公司民國九十九年十二月三十一日及民國九十八年十二月三十一日之財務狀況，暨民國九十九年一月一日至十二月三十一日及民國九十八年一月一日至十二月三十一日之營業結果及現金流量。

安永聯合會計師事務所

金管會證期局核准辦理公開發行公司財務報告

查核簽證文號：(87)台財證(六)第 64514 號

(92)台財證(六)第 100592 號

佟 韻 玲

會計師：

楊 智 惠

中華民國一〇〇年三月三十一日

聯合骨科器材股份有限公司及其子公司
 合併資產負債表
 中華民國九十九年十二月三十一日
 及中華民國九十八年十二月三十一日

單位：新台幣仟元

資 產		九十九年十二月三十一日		九十八年十二月三十一日		負 債 及 股 東 權 益		九十九年十二月三十一日		九十八年十二月三十一日			
代碼	會計科目	附註	金 額	%	金 額	%	代碼	會計科目	附註	金 額	%	金 額	%
	流動資產							流動負債					
1100	現金及約當現金	二及四.1	\$187,584	19.13	\$193,844	21.11	2100	短期借款	四.5	\$43,553	4.44	\$27,857	3.03
1120	應收票據淨額	二	1,886	0.19	1,107	0.12	2120	應付票據		633	0.06	237	0.03
1140	應收帳款淨額	二及四.2	113,928	11.62	103,238	11.24	2140	應付帳款		43,224	4.41	36,632	3.99
120X	存貨	二及四.3	262,118	26.74	252,040	27.45	2160	應付所得稅	二及四.13	5,329	0.54	3,460	0.38
1260	預付款項		22,618	2.31	14,615	1.59	2170	應付費用	四.6	83,937	8.56	68,973	7.51
1280	其他流動資產		5,299	0.54	5,597	0.61	2272	一年內到期之長期負	四.7	14,682	1.50	17,331	1.88
1286	延所得稅資產-流	二及四.13	8,250	0.84	15,828	1.72	2280	其他流動負債	五	36,134	3.70	30,761	3.35
1291	受限制資產	六	2,908	0.30	14,700	1.60	21XX	流動負債合計		227,492	23.21	185,251	20.17
11XX	流動資產合計		604,591	61.67	600,969	65.44							
	固定資產	二、四.4及六					2420	長期負債					
1501	土地		27,182	2.77	27,182	2.96		長期借款	四.7	112,580	11.48	78,962	8.60
1521	房屋及建		14,226	1.45	14,226	1.55							
1531	機器設備		245,844	25.08	242,973	26.46							
1537	模具設備		5,516	0.56	22,244	2.42							
1544	資訊設備		8,757	0.89	6,894	0.75	2810	其他負債					
1631	租賃改良		35,631	3.64	38,089	4.15	2888	應付退休金負債	二及	13,868	1.42	11,756	1.28
1681	其他設備		31,792	3.24	23,036	2.51	28XX	其他負債-其他		3,651	0.37	2,764	0.30
15X1	成本合計		368,948	37.63	374,644	40.80	28XX	其他負債合計		17,519	1.79	14,520	1.58
15X9	減：累計折		(159,626)	(16.28)	(167,940)	(18.29)	2XX	負債總計		357,591	36.48	278,733	30.35
1599	減：累計減損		(8,797)	(0.90)	(9,370)	(1.02)							
1672	預付設備款		73,121	7.46	17,296	1.88		承諾及或有負債	七				
15XX	固定資產淨額		273,646	27.91	214,630	23.37							
1780	無形資產						3110	股東權益					
17XX	無形資產淨額	二	5,743	0.59	-	-		股本-普通股	四.9	463,625	47.29	463,625	50.49
								資本公積-股本溢價	二及四.14	118,178	12.05	118,178	12.87
								保留盈餘		39,795	4.06	47,409	5.16
								法定盈餘公積		4,741	0.48	-	-
								未分配盈餘	四.10	35,054	3.58	47,409	5.16
1830	其他資產							累積換算調整數	二	1,177	0.12	10,397	1.13
1830	延費用	二	63,765	6.50	87,664	9.55	3420	股東權益合計		622,775	63.52	639,609	69.65
1860	延所得稅資產-非流	二及四.13	11,637	1.19	8,785	0.96	3XX						
1880	其他資產-其他	六	20,984	2.14	6,294	0.69							
18XX	其他資產合計		96,386	9.83	102,743	11.19							
1XX	資產總計		\$980,366	100.00	\$918,342	100.00		負債及股東權益總計		\$980,366	100.0	\$918,342	100.00

(請參閱合併財務報表附註)

董事長：林延生

經理人：林延生

會計主管：彭友杏

聯合骨科器材股份有限公司及其子公司
合併損益表
中華民國九十九年一月一日至十二月三十一日
及中華民國九十八年一月一日至十二月三十一日
(金額除每股盈餘外，均以新台幣仟元為單位)

代碼	科 目	附註	九十九年度		九十八年度	
			金 額	%	金 額	%
	營業收入	二及四.11				
4110	銷貨收入		\$760,392	104.40	\$740,610	109.21
4170	減：銷貨退回		(18,025)	(2.47)	(50,240)	(7.41)
4190	銷貨折讓		(14,038)	(1.93)	(12,188)	(1.80)
4100	營業收入淨額		728,329	100.00	678,182	100.00
5000	營業成本	四.12	322,604	44.30	275,211	40.58
5910	營業利		405,725	55.70	402,971	59.42
6000	營業費用	四.6 及 四.12	345,325	47.41	341,095	50.30
6100	推銷費用		185,520	25.47	201,382	29.70
6200	管理費用		90,807	12.47	93,232	13.75
6300	研發費用		68,998	9.47	46,481	6.85
6900	營業利益		60,400	8.29	61,876	9.12
	營業外收入及利益					
7110	利息收入		157	0.02	1,742	0.26
7130	處分固定資產利益		1,047	0.14	219	0.03
7250	帳回升利益		1,500	0.21	-	-
7480	項收入		3,401	0.47	4,804	0.71
7100	營業外收入及利益合計		6,105	0.84	6,765	1.00
	營業外費用及損失					
7510	利息支出	五	2,098	0.29	3,863	0.57
7521	其他投資損失		-	-	9,096	1.34
7560	兌換損失		15,221	2.09	4,565	0.67
7880	項支出		790	0.11	656	0.10
7500	營業外費用及損失合計		18,109	2.49	18,180	2.68
7900	稅前淨利		48,396	6.64	50,461	7.44
8110	所得稅費用	二及四.13	(13,342)	(1.83)	(3,052)	(0.45)
9600	合併總利益		\$35,054	4.81	\$47,409	6.99
	歸屬予：					
9601	母公司股東利益		\$35,054		\$47,409	
9602	少數股權		-		-	
9600	合併總利益		\$35,054		\$47,409	
9750	基本每股盈餘(元)	二及四.15				
	稅前淨利		\$1.04		\$1.14	
	所得稅費用		(0.29)		(0.07)	
	合併總利益		\$0.75		\$1.07	
	歸屬予：					
	母公司股東之稅前利益		\$1.04		\$1.14	
	母公司股東之稅後利益		\$0.75		\$1.07	

(請參閱合併財務報表附註)

董事長：林廷生

經理人：林廷生

會計主管：彭友杏

聯合骨科器材股份有限公司及其子公司
 合併股東權益變動表
 中華民國九十九年一月一日至十二月三十一日
 及中華民國九十八年一月一日至十二月三十一日

單位：新台幣仟元

說 明	股 本	資 本 公 積	保 留 盈 餘			累 積 換 算 調 整 數	合 計
			法 定 盈 餘 公 積	未 分 配 盈 餘 (彌 補 虧 損)	小 計		
民國九十八年一月一日餘額	\$423,625	\$168,227	\$-	\$(92,449)	\$(92,449)	\$12,478	\$511,881
私募增資(含股本溢價)	40,000	42,400					82,400
民國九十七年度虧損撥補：							
資本公積彌補虧損		(92,449)		92,449	92,449		-
民國九十八年度淨利				47,409	47,409		47,409
累積換算調整數						(2,081)	(2,081)
民國九十八年十二月三十一日餘額	463,625	118,178	-	47,409	47,409	10,397	639,609
民國九十八年度盈餘分配(註1)：							
提列法定盈餘公積			4,741	(4,741)	-		-
發放現金股利				(42,668)	(42,668)		(42,668)
民國九十九年度淨利				35,054	35,054		35,054
累積換算調整數						(9,220)	(9,220)
民國九十九年十二月三十一日餘額	<u>\$463,625</u>	<u>\$118,178</u>	<u>\$4,741</u>	<u>\$35,054</u>	<u>\$39,795</u>	<u>\$1,177</u>	<u>\$622,775</u>

(請參閱合併財務報表附註)

註1：董監酬勞 853 仟元及員工紅利 5,120 仟元已於 98 年度損益表中扣除。

董事長：林延生

經理人：林延生

會計主管：彭友杏

聯合骨科器材股份有限公司及其子公司
 合併現金流量表
 中華民國九十九年一月一日至十二月三十一日
 及中華民國九十八年一月一日至十二月三十一日

單位：新台幣仟元

項 目	九十九年度	九十八年度
營業活動之現金流量：		
合併總利益	\$35,054	\$47,409
調整項目：		
折	30,300	28,141
各項提	17,938	14,343
處分固定資產淨利益	(1,047)	(219)
合併貸項	-	(374)
營業資產及負債之淨增減變動		
應收票據	(779)	932
應收帳款	(10,690)	6,803
存貨	(10,078)	6,113
其他流動資產	298	1,900
延所得稅資產	4,726	(1,448)
預付款項	(8,003)	-
應付票據	396	(1,576)
應付帳款	6,592	(14,390)
應付所得稅	1,869	1,983
應付費用	14,964	(12,171)
其他流動負債	5,374	10,622
應計退休金負債	2,112	499
營業活動之現金流入	<u>89,026</u>	<u>88,567</u>
投資活動之現金流量：		
購置無形資產	(6,767)	-
購置固定資產	(93,683)	(75,822)
受限制資產(增加)減少數	(3,763)	29,353
存出保證金減少數	865	2,911
延資產(增加)減少數	5,557	(31,588)
出售固定資產價款	1,765	3,054
投資活動之現金流出	<u>(96,026)</u>	<u>(72,092)</u>
融資活動之現金流量：		
短期借款增加(減少)數	15,696	(53,222)
長期借款增加數	30,968	33,943
存入保證金增加數	887	959
現金增資(含折溢價)	-	82,400
發放現金股利	(42,668)	-
融資活動之現金流入	<u>4,883</u>	<u>64,080</u>
匯率影響數	(4,143)	32
合併個體變動淨影響數	-	3,339
本期現金及約當現金增加(減少)數	(6,260)	83,926
現金及約當現金期初餘額	193,844	109,918
現金及約當現金期 餘額	<u>\$187,584</u>	<u>\$193,844</u>
現金流量資訊之補充揭露：		
本期支付利息(不含資本化利息)	<u>\$2,732</u>	<u>\$3,918</u>
本期支付所得稅	<u>\$6,726</u>	<u>\$1,881</u>
部份影響現金流量之投資及融資活		
購置固定資產	\$93,683	\$74,925
加：期初應付設備款	-	897
減：期 應付設備款	-	-
本期購置固定資產付現數	<u>\$93,683</u>	<u>\$75,822</u>
不影響現金流量之投資及理財活動：		
一年內到期之長期借款	<u>\$14,682</u>	<u>\$17,331</u>

(請參閱合併財務報表附註)

董事長：林延生

經理人：林延生

會計主管：彭友杏

聯合骨科器材股份有限公司及其子公司
 合併財務報表附註
 中華民國九十九年十二月三十一日
 及中華民國九十八年十二月三十一日
 (金額除另予註明外，均以新台幣仟元為單位)

一、公司沿革及業務範圍

本公司於民國82年3月5日 准設立於新竹科學園區，經歷次增資。截至民國99年12月31日，實收資本額為463,625仟元。主要從事研究、開發、生產、製造、銷售骨科用人工植入物，骨科外科醫療器材及其製造設備、特殊金屬及塑膠材料，及前項各種產品之進出口貿易業務。

本公司及子公司於民國99年及98年12月31日之員工人數分別為389人及344人。

二、重要會計政策之彙總說明

本合併財務報表係依照證券發行人財務報告編製準則及一 公認會計原則編製，重要會計政策彙總說明如下：

1. 合併概況

(1) 本公司適用財務會計準則公報第七號「合併財務報表」之規定，列入合併財務報表之子公司除持有表決權股份達百分之五十以上之被投資公司外，亦包括達該號公報所述具有實質控制能力之被投資公司。列入合併財務報表編製個體內之子公司如下：

投資公司名稱	子公司名稱	業務性質	所持股權百分比	
			99.12.31	98.12.31
本公司	United Medical (B.V.I.) Corporation (以下簡稱 BVI 公司)	銷售及投資	100.00%	100.00%
本公司	United Orthopedic Corporation	(U.S.A) 銷售及投資	(註)	(註)
United Medical Corporation	(B.V.I.) Lemax Co., Ltd.	投資	100.00%	100.00%
Lemax Co., Ltd.	中國西安聯合醫療儀器有限公司	製造及銷售	100.00%	100.00%
Lemax Co., Ltd.	中國聯貿醫療用品技術(上海)有限公司	銷售	100.00%	100.00%
United Orthopedic Corporation	(U.S.) United Orthopedic Holding Corporation	投資	(註)	(註)
United Orthopedic Holding Corporation	(U.S.A) United Orthopedic Corporation U.S.A.	銷售	(註)	(註)

聯合骨科器材股份有限公司及其子公司財務報表附註(續)
(金額除另與註明外，均以新台幣仟元為單位)

註：該等被投資公司已於 98 年底完成清算。

本公司與列入合併主體之上述子公司合併簡稱為「合併公司」。所有合併公司間之重大內部交易及因此等交易所含之未實現內部損益均已於合併財務報表中銷除。

(2)列入合併財務報表之子公司增減變動情形：

本期減少之子公司 United Orthopedic (U.S.A.) Corporation，係已於 98 年底完成清算而減少之子公司。

2. 合併財務報表編製原則

合併財務報表係依財務會計準則公報第七號之規定編製，合併財務報表編製個體間之往來交易於編製合併財務報表時予以銷除。

持有被投資公司有表決權股份(包括本公司及子公司所持有目前已可執行或轉換之潛在表決權)比率超過百分之五十，或有下列情況之一者，視為對被投資公司具有控制能力，構成母子公司關係，除依權益法評價外，並編製合併財務報表。

(5) 與其他投資人約定下，具超過半數之有表決權股份之能力。

(6) 依法令或契約約定，可操控公司之財務、營運及人事方針。

(7) 有權任 董事會(或約當組織)超過半數之主要成員，且公司之控制操控於該董事會(或約當組織)。

(8) 有權主導董事會(或約當組織)超過半數之投票權，且公司之控制操控於該董事會(或約當組織)。

(5) 其他具有控制能力者。

3. 外幣財務報表換算及外幣交易

(1) 本公司之交易事項係以新台幣為記帳單位，子公司之交易事項係以當地流通之貨幣為記帳單位。以外幣為計價基準之非衍生性商品交易事項，係按交易發生時之匯率折算新台幣金額入帳。外幣貨幣性資產或負債於資產負債表日按該日之即期匯率予以調整，因調整而產生之兌換差額列為當期損益。外幣非貨幣性資產或負債於資產負債表日依公平價值衡量者，按該日即期匯率調整而產生之兌換差額，其屬公平價值變動認列為股東權益調整項目者，兌換差額列為股東權益調整項目；其屬公平價值變動認列為當期損益者，兌換差額列為當期損益；若其係依成本衡量者，則按交易日之歷史匯率衡量。至於結清外幣債權或債務所產生之兌換差額，則均列為當期損益。

(2) 編製合併財務報表時，子公司記帳貨幣即為其功能性貨幣，外幣財務報表換算為本國貨幣財務報表時，資產、負債科目均按資產負債表日之匯率換算；股東權益中除期初保留盈餘以上期期末換算後之餘額結轉外，其餘均按歷史匯率換算；股利按宣告日之匯率換算；損益科目按加權平均匯率換算。依前

聯合骨科器材股份有限公司及其子公司財務報表附註(續)

(金額除另與註明外，均以新台幣仟元為單位)

段換算所產生之換算差額，列入「累積換算調整數」科目，作為股東權益之調整項目。

4. 約當現金

約當現金係指同時具備下列條件之短期且具高度流動性之投資：

(1)隨時可轉換成定額現金者。

(2)即將到期且利率變動對其價值之影響甚少者。

5. 金融資產及金融負債

本公司依財務會計準則公報第三十四號「金融商品之會計處理準則」及證券發行人財務報告編製準則之規定將金融資產分類為公平價值變動列入損益之金融資產，金融負債為公平價值變動列入損益之金融負債。

本公司購買或出售之金融資產及負債，原始認列以公平價值加計取得或發行之交易成本衡量。對於取得及發生之主要目的為短期內出售或再買回之交易目的金融資產或負債及非避險工具之衍生性商品分類為公平價值變動列入損益之金融資產及負債，其續後評價係以公平價值衡量且公平價值變動認列於當期損益。上市(櫃)公司股票、可轉換公司債及封 型基金係以資產負債表日公開市場之收盤價為公平價值；開放型基金則按資產負債表日每單位受益憑證淨資產價值為公平價值。

6. 備抵 帳

備抵 帳之提列，係按既定之信用及收款政策，並作帳齡分析評估其收現之可能性予以估列。

7. 存 貨

存貨以取得成本作為入帳基礎，成本係採加權平均法計價。

存貨係以成本與淨變現價值 低評價，比較成本與淨變現價值時除同類存貨外採逐項比較法。淨變現價值係指在正常情況下之估計售價減除至完工尚需投入之成本及銷售費用後之餘額。

8. 固定資產

- (1) 固定資產均於購建時以成本入帳，重大改良及更新作為資本支出，列入固定資產；修理及維護支出，則列為當年度費用。為新建及擴建工程及設備非以現金增資款支應之預付款項，於發生貸款至資產達到可供使用狀態前之利息支出均予資本化。當其價值發生重大減損時，依資產減損規定處理。
- (2) 本公司折舊按估計之使用年限並預留價值一年以直線法計算提列。另已達使用年限而繼續使用之設備，再按估計之使用年限，並預留價值一年以直線法計算折舊。聯合醫療儀器(西安)有限公司及聯貿醫療用品技術(上海)有限公司固定資產之折舊係依估計使用年限，預留10%價值，採直線法計算提列；固定資產報廢或處分時，其成本及相關之累計折舊及減損均自帳上予以減除，其產生之損益依其性質列為營業外收入及利益或營業外費用及損失。

9. 無形資產

本公司適用財務會計準則公報第三十七號「無形資產之會計處理準則」。原始認列無形資產時，係以成本衡量。無形資產於原始認列後，以其成本加依法令規定重估增值，再減除累計銷及累計減損之金額作為帳面價值。

本公司評估無形資產使用年限屬有限年限。

有限年限之無形資產之可銷金額於使用年限期間，按合理而有系統之方法銷，並於無形資產有象示減損時，進行減損測試。

10. 延費用

合併公司延費用主要係提供醫院手術用工具，以取得之成本入帳，採直線法分3年平均銷。

11. 退休金

- (1) 本公司訂有員工退休辦法，自民國87年1月起依勞動基準法規定設立勞工退休準備金監督委員會，每月按薪資總額一定比率提撥退休準備金，存入臺灣銀行退休基金專戶。由於上述退休準備金係以退休準備金監督委員會名義存入，與本公司完全分離，故未列入上開財務報表中。
- (2) 勞工退休金條例自民國94年7月1日起施行，並採確定提撥制。實施後員工得選擇適用「勞動基準法」有關之退休金規定，或適用該條例之退休金制度並保留適用該條例前之工作年資。對適用該

聯合骨科器材股份有限公司及其子公司財務報表附註(續)

(金額除另與註明外，均以新台幣仟元為單位)

條例之員工，本公司每月負擔之員工退休金提撥率，不得低於員工每月薪資 6%。

- (3)本公司依照財務會計準則公報第十八號「退休金會計處理準則」進行退休金精算，其累積給付義務超過退休基金資產公平價值部分，於資產負債表認列最低退休金負債。有關未認列過性淨給付義務係按 12 年採直線法銷，退休金損益係按預期員工之平均餘年限採直線法銷。屬確定提撥退休辦法者，依權益發生基礎，將其每期提繳之退休金基金數認列為當期費用。
- (4)聯合醫療儀器(西安)有限公司及聯貿醫療用品技術(上海)有限公司係依當地法令規定按基本工資提撥 20%至 22%繳納所在地政府設置之基金，員工退休時，退休金由前述所在地政府設置之基金負擔。

12. 所得稅

合併公司依財務會計準則公報第二十二號「所得稅之會計處理準則」之規定對所得稅之處理採期間與同期間之所得稅分。將應課稅時性差異所產生之所得稅影響數列為延所得稅負債，與將可減除時性差異、虧損扣抵及所得稅抵減所產生之所得稅影響數認列為延所得稅資產，再評估其延所得稅資產之可實現性，估列其備抵評價金額。延所得稅資產或負債依其相關資產或負債之分類劃分為流動或非流動項目，無相關之資產負債者，依預期回轉期間之長短期劃分為流動或非流動項目。

國內公司未分配盈餘加百分之十營利事業所得稅部分，於股東會決議分配盈餘之日列為當期費用。

所得稅抵減之會計處理依財務會計準則公報第十二號「所得稅抵減之會計處理準則」之規定處理，因購置設備或技術、研究發展、人才培訓及股權投資等所產生之所得稅抵減採當期認列法處理。

配合 95 年 1 月 1 日開始實施之「所得基本稅額條例」，本公司依其規定計算基本稅額，並與按所得稅法規定計算之應納稅額兩者相較擇其高者估列為當期所得稅。另本公司於評估延所得稅資產可實現性時，亦將未來年度應納之最低所得稅稅額納入考量。

國外子公司所得稅之認列係依當地相關法令之規定處理。

13. 法定盈餘公積及資本公積

(1) 資本公積

股票發行溢價轉列資本公積，僅供撥充資本或彌補虧損之用。惟依證券交易法規定，公開發行公司應先彌補虧損後，始可撥充資本。

(2) 法定盈餘公積

依公司法規定，應就稅後淨利提撥百分之十為法定盈餘公積，直至與實收資本額相等為止。在此限額內，法定盈餘公積僅供彌補虧損及增加資本之用，不得用以分配現金股利。惟依證券交易法規定，公開發行公司應先彌補虧損後，始可撥充資本。

14. 收入認列

合併公司銷貨收入原則上於獲利過程完成時認列，其條件為(一)取得具有說服力之證據證明雙方交易存在；(二)貨物之所有權及風險已移轉；(三)價格係屬於固定或可決定；(四)價款收現性可合理確定。

15. 政府補助

接受政府 助應合理確定能同時符合下列兩要件，始於財務報表認列政府補助收入，並依配合原則認列其相關成本。

(1) 能符合政府 助之相關條件。

(2) 可收到該項政府 助。

16. 基本每股盈餘

基本每股盈餘係指屬普通股股東之當期合併總淨利除以當期普通股加權平均流通在外股數所計算之每股盈餘。

17. 資產減損

合併公司於每一資產負債表日評估所有適用三十五號公報之資產是否有減損象，如有減損象，則進行減損測試，依公報規定以個別資產或資產所屬之現金產生單位進行測試。減損測試結果如資產(或資產所屬現金產生單位)之帳面價值大於可回收金額，則須認列減損損失，而可回收金額則為淨公平價值及使用價值之較高者；反之，若於資產負債表日有證據示資產於以前年度認列之減損損失可能已不存在或減少時，應重新評估可回收金額，若可回收金額因資產之估計服務潛能變動而增加時，減損應予轉，惟轉後帳面價值不可超過資產在未認列減損損失情況下，減除應提列折或銷後之帳面價值。減損損失及減損轉利益列為營業外收支。

18. 員工分紅及董監酬勞

依財團法人中華民國會計研究發展基金會於民國96年3月16日發之(96)基字第052號函之規定，員工分紅及董監酬勞應視為費用，而非盈餘之分配。

三、會計變動之理由及其影響

1. 合併公司自民國98年1月1日起，採用新修訂發之財務會計準則公報第十號「存貨之會計處理準則」規定。此項會計原則變動使本公司民國98年度之淨利減少3,383仟元及每股盈餘減少0.08元。
2. 本公司依民國98年5月27日新公之所得稅修正條文規定，營利事業所得稅稅率自民國99年度起由25%改為20%；依民國99年6月15日新公之所得稅法修正條文，營利事業所得稅稅率自民國99年度起由20%調降為17%。前述變動使本公司民國99年度及98年度之淨利分別減少6,530仟元及1,597仟元，每股盈餘分別減少0.14元及0.03元。

四、重要會計科目之說明

1. 現金及約當現金

	99.12.31	98.12.31
庫存現金	\$303	\$139
支票存款	164	42
活期存款	187,117	188,872
定期存款	-	4,791
合計	<u>\$187,584</u>	<u>\$193,844</u>
定期存款利率	<u>-</u>	<u>0.9%</u>

聯合骨科器材股份有限公司及其子公司財務報表附註(續)

(金額除另與註明外，均以新台幣仟元為單位)

2. 應收帳款

	99.12.31	98.12.31
應收帳款	\$115,569	\$110,075
減：備抵帳	(1,641)	(6,837)
應收帳款淨額	<u>\$113,928</u>	<u>\$103,238</u>

3. 存貨

	99.12.31	98.12.31
商 品	\$54,919	\$29,299
製成品	122,003	128,547
在製品	59,878	52,056
材 料	39,851	56,954
在途存貨	205	113
合 計	276,856	266,969
減：備抵存貨價及損失	(14,738)	(14,929)
淨 額	<u>\$262,118</u>	<u>\$252,040</u>

合併公司民國 99 年度及 98 年度之銷貨成本分別包括存貨回升利益計 172 仟元及存貨價損失計 5,872 仟元。

4. 固定資產

	99.12.31		98.12.31	
	成 本	累計折	成 本	累計折
土 地	\$27,182	\$-	\$27,182	\$-
房屋及建	14,226	302	14,226	23
機器設備	245,844	131,440	242,973	123,098
模具設備	5,516	2,469	22,244	19,255
資訊設備	8,757	4,661	6,894	3,931
運 設備	6,353	836	3,208	2,744
租賃改良	35,631	7,680	38,089	7,060
其他設備	25,439	12,238	19,828	11,829
預付設備款	73,121	-	17,296	-
減：累計減損	(8,797)	-	(9,370)	-
合 計	<u>\$433,272</u>	<u>\$159,626</u>	<u>\$382,570</u>	<u>\$167,940</u>

(1) 上項固定資產提供作為銀行借款之擔保情形，請參閱附註六。

(2) 本公司及子公司民國 99 年度及 98 年度無利息資本化之情形。

聯合骨科器材股份有限公司及其子公司財務報表附註(續)

(金額除另與註明外，均以新台幣仟元為單位)

5. 短期借款

	99.12.31		98.12.31	
	利率區間	金額	利率區間	金額
金融機構				
信用借款	1.49%-1.85%	\$43,553	1.90%-2.51%	\$27,857

6. 應付費用

	99.12.31	98.12.31
應付薪資及獎金	\$34,665	\$31,623
應付職工福利	3,432	5,506
應付銷售服務費	28,749	20,137
應付廠商款	5,080	578
應付勞務費	2,164	4,217
應付其他費用	9,847	6,912
合 計	\$83,937	\$68,973

應付銷售服務費主係本公司與多家經銷商簽訂諮詢及委任合約書，依合約規定經銷商在指定代理客戶提供服務、手術前諮詢及跟刀服務、情報收集、提供市場資料和數據及維繫客戶關係之各項活動等。截至民國 99 年度及 98 年度本公司依約所支付之諮詢及委任費用支出分別為 88,423 仟元及 90,006 仟元。

7. 長期借款

貸款對象	期限	利率%	99.12.31	98.12.31	說 明
合作金庫	97.12.17- 102.12.17	2.28	\$6,667	\$8,889	借款金額 10,000 仟元，自 99 年 12 月 17 日起還第一期款，分 9 期平均每半年 還本金 1,111 仟元。
	94.09.30- 99.09.30	2.61	-	4,667	借款金額 21,000 仟元，自 95 年 9 月 30 日起還第一期款，分 9 期平均每半年 還本金 2,333 仟元。
	96.11.27- 101.11.27	2.28	8,000	12,000	借款金額 18,000 仟元，自 97 年 11 月 27 日起還第一期款，分 9 期平均每半年 還本金 2,000 仟元。
	99.06.21- 104.06.21	2.28	18,000	-	借款金額 18,000 仟元，自 100 年 6 月 21 日起還第一期款，分 17 期平均每 3 個月 還本金 1,059 仟元。
中信銀行	98.11.03- 103.11.03	1.63	30,195	32,415	借款金額 32,600 仟元，自 99 年 12 月 3 日起償還第一期款，每月償還 185 仟元， 餘本金到期全數償還。

聯合骨科器材股份有限公司及其子公司財務報表附註(續)
(金額除另與註明外，均以新台幣仟元為單位)

貸款對象	期限	利率%	99.12.31	98.12.31	說 明
	98.11.12- 103.11.12	1.63	400	400	借款金額 400 仟元，本金到期一次償還。
台新銀行	99.10.01- 101.09.30	2.02	15,000	-	借款金額 15,000 仟元，本金到期一次償還。
經濟部工業局	93.01.08- 99.04.15	1.00	-	4,222	借款金額 38,000 仟元，自 95 年 1 月起還第一期款，分 18 期平均每 3 個月 還本金 2,111 仟元。
	98.05.14- 104.07.15	1.00	49,000	33,700	借款金額 49,000 仟元，自 100 年 10 月 15 日起償還第一期款，分 16 期平均每 3 個月 還本金 3,063 仟元。
小 計			127,262	96,293	
減：一年內到期之長期借款			(14,682)	(17,331)	
淨 額			\$112,580	\$78,962	

(1) 上項借款提供抵押擔保情形，請參閱附註六。

(2) 本公司向經濟部工業局所借貸之款項，分別係由台灣中小企業銀行及合作金庫銀行提供保證。

8. 退休金

本公司以民國 99 年及 98 年 12 月 31 日為衡量日完成精算，依財務會計準則公報第十八號「退休金會計處理準則」之規定認列 延退休金成本及應計退休金負債。民國 99 年度及 98 年度認列淨退休金成本分別為 3,003 仟元及 923 仟元，民國 99 年及 98 年 12 月 31 日認列應計退休金負債分別為 13,868 仟元及 11,756 仟元。民國 99 年及 98 年 12 月 31 日專戶所 存於台灣銀行之退休準備金餘額分別為 15,509 仟元及 14,384 仟元。

另自民國 94 年 7 月 1 日起，本公司員工選擇新制之勞工退休金條例，於民國 99 年度及 98 年度依前條例規定提撥之金額分別為 5,629 仟元及 4,717 仟元。

聯合骨科器材股份有限公司及其子公司財務報表附註(續)

(金額除另與註明外，均以新台幣仟元為單位)

(1) 應計退休金負債調節如下：

	99.12.31	98.12.31
給付義務：		
既得給付義務	\$(11,277)	\$(7,246)
非既得給付義務	(20,621)	(14,965)
累積給付義務	(31,898)	(22,211)
未來薪資增加之影響數	(16,502)	(27,045)
預計給付義務	(48,400)	(49,256)
退休基金資產公平價值	15,509	14,384
提撥狀況	(32,891)	(34,872)
未認列過性淨給付義務	356	474
未認列退休金(損)益	18,667	22,642
應計退休金負債	<u>\$ (13,868)</u>	<u>\$ (11,756)</u>

截至民國 99 年及 98 年 12 月 31 日止，本公司職工退休辦法之員工既得給付為 13,155 仟元及 8,068 仟元。

(2) 淨退休金成本組成項目如下：

	99 年度	98 年度
服務成本	\$993	\$670
利息成本	1,108	549
退休基金資產之預期報酬	(323)	(338)
淨銷與延數	118	42
縮減或清償(損)益	1,107	-
淨退休金成本	<u>\$3,003</u>	<u>\$923</u>

(3) 主要精算假設如下：

	99.12.31	98.12.31
折現率	2.00%	2.50%
未來薪資水準增加率	3.00%	5.00%
退休基金資產預期長期投資報酬率	2.00%	2.25%

聯合骨科器材股份有限公司及其子公司財務報表附註(續)
(金額除另與註明外，均以新台幣仟元為單位)

9. 股本

- (1) 本公司額定股本訂為 600,000 仟元，每股面額 10 元，分為 60,000 仟股，均為普通股。截至民國 98 年 1 月 1 日止，實收股本為 423,625 仟元，每股面額 10 元，分為 42,363 仟股。
- (2) 本公司於民國 98 年 5 月 25 日經董事會決議再次以私募現金增資 4,000 仟股以每股 20.6 元溢價發行，並經董事會決議以民國 99 年 6 月 25 日為增資基準日。此項增資案於民國 98 年 7 月經主管機關核准變更登記完成。
- (3) 本公司截至民國 99 年及 98 年 12 月 31 日止，額定股本為 600,000 仟元，實收資本為 463,625 仟元，每股面額 10 元，分為 46,363 仟股。

10. 盈餘分配

- (1) 本公司章程規定，每年決算之盈餘，除依法繳納營利事業所得稅及彌補以往年度虧損外，應先提撥 10% 法定盈餘公積及就當年度發生之股東權益減項金額提列特別盈餘公積後，就其中提撥 12% 為員工紅利，2% 為董監事酬勞金，其餘連同以前年度未分配盈餘提撥 50%~100% 做為股東股利(其中 20% 以現金股利方式發放)。
- (2) 有關本公司於民國 99 年 6 月 18 日及民國 98 年 6 月 19 日股東會決議之民國 98 年度及 97 年度盈餘分配案決議分配項目及金額如下：

	98 年度	97 年度(註)
法定盈餘公積	\$4,741 仟元	\$-
現金股利	42,668 仟元 (每股 0.92 元)	-

註：民國 97 年度營運為虧損，於民國 98 年 6 月 19 日經股東會決議通過虧損撥補案並決議不分派股利。

- (3) 本公司民國 99 年度及 98 年度員工紅利及董監酬勞估列金額分別為 4,580 仟元及 6,192 仟元，其估列基礎係以截至 99 年度及 98 年度之稅後淨利，考量扣除法定盈餘公積等因素後，以章程所定之成數為基礎估列(以 12% 及 2% 估列)，並認列為本年度之費用，惟若 後股東會決議實際配發金額與估列數有差異時，則列為次年度之損益。

聯合骨科器材股份有限公司及其子公司財務報表附註(續)

(金額除另與註明外，均以新台幣仟元為單位)

- (4) 有關 99 年股東會決議通過 98 年度盈餘分配案及股東會決議配發之員工紅利及董監酬勞等相關訊息，可至公開資訊觀測站中查詢。

本公司民國 99 年股東常會決議實際配發員工紅利及董監酬勞合計為 5,973 仟元，與民國 98 年度財務報告認列之員工紅利及董監酬勞 6,192 仟元差異 (219) 仟元，已列為民國 99 年度之損益。

11. 營業收入

	99 年度	98 年度
商品銷售	\$754,401	\$722,671
勞務收入及其他營業收入	5,991	17,939
合 計	760,392	740,610
減：銷貨退回或折讓	(32,063)	(62,428)
營業收入淨額	\$728,329	\$678,182

12. 營業成本及營業費用

本公司及子公司民國 99 年度及 98 年度發生之用人、折 及 銷費用功能別彙總表如下：

	99 年度			98 年度		
	屬於營業 成本者	屬於營業 費用者	合 計	屬於營業 成本者	屬於營業 費用者	合 計
用人費用						
薪資費用	\$69,001	\$100,297	\$169,298	\$60,143	\$90,373	\$150,516
勞健保費用	5,190	5,777	10,967	5,060	4,945	10,005
退休金費用	5,190	6,562	11,752	3,995	5,221	9,216
其他用人費用	1,975	1,368	3,343	1,787	751	2,538
折 費用	23,760	6,540	30,300	22,817	5,324	28,141
銷費用	4	17,934	17,938	4	14,339	14,343

13. 所得稅

- (2) 本公司之營利事業所得稅98年度稅率為25%，依據民國99年5月28日新公 之所得稅法修正條文，本公司自民國99年度起適用之所得稅率將改為17%。

(2) ① 延所得稅資產與負債：	99.12.31	98.12.31
a. 延所得稅資產總額	\$60,686	\$61,095
b. 延所得稅資產之備抵評價金額	\$(40,799)	\$(36,482)

② 民國 99 年及 98 年 12 月 31 日之 延所得稅資產及負債明細如下：

聯合骨科器材股份有限公司及其子公司財務報表附註(續)

(金額除另與註明外，均以新台幣仟元為單位)

	99.12.31		98.12.31	
	時性差異	稅 額	時性差異	稅 額
延所得稅資產－流動				
備抵 帳超限	\$-	\$-	\$4,689	\$938
未實現聯屬公司間利益	17,699	3,009	19,490	3,898
未實現兌換損失	12,912	2,195	5,910	1,182
存貨 價損失	6,004	1,021	5,404	1,081
延職工福利	1,490	253	2,090	418
研發及投資抵減	3,046	3,046	9,810	9,810
小 計		9,524		17,327
減：備抵 延所得稅資產評價		(1,274)		(1,499)
延所得稅資產－流動淨額		<u>\$8,250</u>		<u>\$15,828</u>
延所得稅資產－非流動				
未實現職工福利	\$2,480	\$422	\$3,970	\$794
依權益法認列之國外投資損失	177,078	30,103	170,947	34,189
研發及投資抵減	20,637	20,637	8,785	8,785
小 計		51,162		43,768
減：備抵 延所得稅資產 評價－非流動		(39,525)		(34,983)
延所得稅資產－非流動淨額		<u>\$11,637</u>		<u>\$8,785</u>

	99 年度	98 年度
③ 所得稅(利益)費用之構成項目：		
繼續營業部門之當期所得稅費用	\$5,355	\$3,524
時性差異所產生之 延所得稅(利益)費用		
未實現兌換損失	(1,400)	(2,690)
備抵 帳超限	938	326
延職工福利	418	(334)
依權益法認列之投資損失	(1,226)	18,831
聯屬公司間未實現利益	358	477
備抵所得稅資產本期增加(減少)數	4,317	(9,162)
投資及研發抵減	(5,088)	(9,943)
存貨 價損失	(120)	(550)
延所得稅資產/負債稅率變動影響數	6,530	1,597
補繳以前年度稅款	1,846	-
以前年度所得稅低估數	1,414	976
所得稅費用	<u>\$13,342</u>	<u>\$3,052</u>

④ 當期應付所得稅計算如下：

	99 年度	98 年度
參與合併主體之各公司總會計所得	\$48,396	\$50,461
依稅法應行調整項目：		
依權益法認列之投資損失	6,131	13,796
子公司清算損失	-	(53,447)
聯屬公司間未實現利益	(1,791)	(1,705)
未實現兌換損失	7,001	11,943

聯合骨科器材股份有限公司及其子公司財務報表附註(續)

(金額除另與註明外，均以新台幣仟元為單位)

存貨 價損失	600	2,500
備抵 帳超限(轉)數	(928)	(1,540)
交際費超限數	5,373	4,418
提撥福利金稅務申報 除(轉)數	(2,090)	1,810
其他稅務調整數	308	-
課稅所得額	<u>\$63,000</u>	<u>\$28,236</u>
依據課稅所得額估列之應納稅額	\$10,710	\$7,049
減：投資及研發抵減	(5,355)	(3,524)
減：扣繳稅額	(26)	(65)
應付所得稅	<u>\$5,329</u>	<u>\$3,460</u>

(3) 本公司營利事業所得稅結算申報業經稅 稽 機關核定至 97 年度。

(4) 本公司截至民國 99 年 12 月 31 日止，適用 進產業升級條例「民營製造購置自動化生產設備或技術適用投資抵減辦法」，及「股份有限公司研究與發展、人才培訓及建立國際品牌形象支出適用投資抵減」之規定，尚未抵減所得稅之金額如下：

發生年度	核定或申報可抵減稅額	未抵減稅額	最後抵減年度
96 年	\$14,465	\$3,046	100 年(已核定)
97 年	4,953	4,953	101 年(已核定)
98 年	9,647	9,647	102 年(已申報)
99 年	6,037	6,037	99 年
合 計	<u>\$35,102</u>	<u>\$23,683</u>	

(5) 兩稅合一相關資訊

	99.12.31	98.12.31
可扣抵稅額帳戶餘額	<u>\$17,043</u>	<u>\$26,105</u>
	99 年度	98 年度
實際盈餘分配之稅額扣抵比率	<u>33.33%</u>	<u>-</u>

(6) 未分配盈餘相關資訊：

	99.12.31	98.12.31
86 年度以前	\$-	\$-
87 年度以後	35,054	47,409
合 計	<u>\$35,054</u>	<u>\$47,409</u>

14. 資本公積

	99.12.31	98.12.31
股本溢價	<u>\$118,178</u>	<u>\$118,178</u>

聯合骨科器材股份有限公司及其子公司財務報表附註(續)
(金額除另與註明外，均以新台幣仟元為單位)

15. 基本每股盈餘

(1) 加權平均股數：

	99 年度	98 年度
加權平均流通在外普通股股數	46,363 仟股	44,434 仟股

99 年度加權平均流通在外股數計算如下：

項目	股數	流通在外期間	加權平均流通在外股數
期初股數	46,363 仟股	365/365	46,363 仟股

98 年度加權平均流通在外股數計算如下：

項目	股數	流通在外期間	加權平均流通在外股數
期初股數	42,363 仟股	365/365	42,363 仟股
現金增資	4,000 仟股	189/365	2,071 仟股
合計			44,434 仟股

(2) 基本每股盈餘

	99 年度	98 年度
稅前淨利	\$48,396	\$50,461
所得稅費用	(13,342)	(3,052)
本期淨利	\$35,054	\$47,409

基本每股盈餘(元)	99 年度	98 年度
稅前淨利	\$1.04	\$1.14
所得稅費用	(0.29)	(0.07)
本期淨利	\$0.75	\$1.07

五、關係人交易事項

(一) 關係人之名稱及關係

關係人名稱	與本公司之關係
林春生	本公司董事長之二等親
林延生等共 7 人	為本公司董事
王錦祥等共 3 人	為本公司監察人
林延生等共 4 人	為本公司副總經理以上之管理層

(二) 與關係人之交易事項

1. 資金融通情形(其他應付關係人款)：

關係人名稱	99 年度			
	最高餘額	期 餘額	利率區間	全年度 利息費用
林春生	\$6,793	\$6,378	-	\$-

關係人名稱	98 年度			
	最高餘額	期 餘額	利率區間	全年度 利息費用
林春生	\$6,959	\$6,793	-	\$-

2. 合併公司為子公司背書保證及資金融通情形，請參閱財務報表附註十一之附表二及附表三。

3. 主要管理 層薪酬總額資訊

項 目	99 年度	98 年度
薪資、獎金、特支費、業務執行費用及紅利	\$18,230 仟元	\$16,422 仟元

本公司主要管理 層包含董事、監察人及副總經理以上之管理 層。

有關給付以上主要管理 層薪酬總額相關詳細資訊，請參閱股東會年報內容。

六、抵質押資產

截至民國 99 年及 98 年 12 月 31 日提供擔保資產之明細如下：

資產名稱	99.12.31	98.12.31	抵押機構	擔保債務內容
固定資產－機器設備	\$52,917	\$47,330	合作金庫	綜合授信借款
受限制資產－質押定存單	856	-	南科管理局	履約保證金
	14,700	14,700	合作金庫	綜合授信借款
	1,000	1,000	台北海關	進口關稅擔保
受限制資產－活存	2,908	-	永 銀行	子公司借款之擔保
合 計	\$72,381	\$63,030		

七、重大承諾事項及或有事項

聯合骨科器材股份有限公司及其子公司財務報表附註(續)

(金額除另與註明外，均以新台幣仟元為單位)

截至民國 99 年 12 月 31 日止，本公司及子公司尚有下列重大或有及承諾事項：

1. 本公司向經濟部工業局所借貸之款項，係由合作金庫銀行提供保證。
2. 本公司及子公司因承租土地使使用權、辦公室及停車位而須於下列年限償付不可銷之營業租賃租金為：

期 間	金 額
100.1.1-100.12.31	\$8,275
101.1.1 以後	40,074
合 計	\$48,349

3. 本公司為購買固定資產簽訂之重要合約如下：

項 目	合約總價	已付金額	未付金額
電 軟體	\$9,139	\$9,139	\$-
廠房及附屬設備	52,920	27,720	25,200
合 計	\$62,059	\$36,859	\$25,200

4. 本公司於民國 98 年 12 月與金屬工業研究發展中心簽訂技術授權契約書及技術輔導契約書，依約規定金屬工業研究發展中心將「骨科器材鍛造技術」授權予本公司使用及協助本公司執行「骨科器材鍛造」產線規劃及建立之技術輔導，支付相關合約價款內容如下：

項 目	合約總價(未稅)	已付金額	未付金額
技術授權金	\$10,400	\$2,400	\$8,000
技術輔導費用	1,600	1,300	300
合 計	\$12,000	\$3,700	\$8,300

八、重大之災害損失

無此事項。

九、重大之期後事項

無此事項。

十、其 他

1. 為 於財務報表之比較，民國 98 年 12 月 31 日財務報表之部份科目業經重分類。

聯合骨科器材股份有限公司及其子公司財務報表附註(續)
(金額除另與註明外，均以新台幣仟元為單位)

2. 風險政策及避險策略

合併公司持有衍生性商品以外之金融商品主要包括：銀行借款、現金及約當現金。本公司藉由該等金融商品以調節營業資金需求。本公司另持有其他金融資產與負債，如因營業活動產生的應收帳款與應付帳款。

合併公司金融商品之主要風險為利率變動現金流量風險、信用風險與流動性風險。

利率變動現金流量風險

合併公司 露於利率變動現金流量風險主要固定利率及浮動利率之長期銀行借款等。本公司採綜合舉借固定利率與浮動利率借款方式管理其利率風險。

信用風險

合併公司僅與已經核可且信用良好之第三人交易，本公司政策並規定與客戶進行信用交易前，需經信用確認程序，並持續評估應收帳款與應收票據回收情形，故本公司的 帳情形並不 重。另若營運單位交易之幣別係採其他功能性貨幣，除非經信用控制單位核可，否則本公司不提供信用交易。

合併公司其他金融資產(含括現金及約當現金)之信用風險主要來自於交易對手無法履行合約義務之風險，其最大的信用風險等於帳面價值。

合併公司因僅與經核可之第三人交易，故未要求對方提供擔保。

流動性風險

合併公司主要藉由銀行借款、現金及約當現金等工具以調節資金，並達到彈性運用資金及資金穩定之目標。

3. 金融商品資訊

金融商品之公平價值

金融商品	99年12月31日		98年12月31日	
	帳面價值	公平價值	帳面價值	公平價值
資產—非衍生性				
現金及約當現金	\$187,584	\$187,584	\$193,844	\$193,844
應收票據及款項	115,814	115,814	104,345	104,345
受限制資產	19,464	19,464	15,700	15,700

負 債

聯合骨科器材股份有限公司及其子公司財務報表附註(續)

(金額除另與註明外，均以新台幣仟元為單位)

金融商品	99年12月31日		98年12月31日	
	帳面價值	公平價值	帳面價值	公平價值
短期借款	43,553	43,553	27,857	27,857
應付票據及款項	43,857	43,857	36,869	36,869
浮動利率長期借款 (包括一年內到期者)	78,262	78,262	58,371	58,371
固定利率長期借款 (包括一年內到期者)	49,000	49,000	37,922	37,922

合併公司估計金融商品公平價值所使用之方法及假設如下：

- (1) 短期金融商品以其在資產負債表上之帳面價值估計其公平價值，因為此類商品到期日甚近，故其帳面價值應屬估計公平價值之合理基礎。短期金融商品包括現金及約當現金、應收票據及款項、受限制資產、應付票據及款項與短期借款。
- (2) 長期借款以其在資產負債表上之帳面價值估計其公平價值，因為合併公司之長期借款均係採機動利率，其已參照市場情況調整。而且合併公司在借款合同上亦無特殊之借款條件，故合併公司之借款利率應近於市場利率。

4. 其他

(1) 利率風險

將合併公司金融商品帳面價值所 露的利率風險係依到期日遠近彙總如下：

民國 99 年 12 月 31 日

固定利率

	1年內	1年以上	總計
受限制資產	\$-	\$856	\$856
長期銀行借款(含一年內到期)	(3,603)	(45,397)	(49,000)

浮動利率

	1年內	1年以上	總計
現金及約當現金	\$187,117	\$-	\$187,117
受限制資產	2,908	15,700	18,608
短期銀行借款	(43,553)	-	(43,553)
長期銀行借款(含一年內到期)	(11,079)	(67,183)	(78,262)

民國 98 年 12 月 31 日

固定利率

	1年內	1年以上	總計
--	-----	------	----

聯合骨科器材股份有限公司及其子公司財務報表附註(續)

(金額除另與註明外，均以新台幣仟元為單位)

長期銀行借款(含一年內到期) \$(4,222) \$(33,700) \$(37,922)

浮動利率

	1 年內	1 年以上	總 計
現金及約當現金	\$193,663	\$-	\$193,663
受質押定存	14,700	1,000	15,700
短期銀行借款	(27,857)	-	(27,857)
長期銀行借款(含一年內到期)	(13,109)	(45,262)	(58,371)

歸類於浮動利率金融商品之利息於一年內重定價；固定利率金融商品之利率則固定直至到期日，其他未包含於上表之金融商品，係不含息之金融商品，因有利率風險，故未納入上表內。

(2) 信用風險

合併公司並無重大之信用風險 著集中情形。

5. 民國 99 年度及民國 98 年度母子公司間業務關係及重要交易往來情形：附表一。

6. 本公司具重大影響之外幣金融資產及負債資訊如下：

	99.12.31			98.12.31		
	外幣	匯率	新台幣	外幣	匯率	新台幣
<u>金融資產</u>						
<u>貨幣性項目</u>						
美金	\$4,379	29.08	\$127,340	\$6,236	31.94	\$199,186
歐元	1,257	38.72	48,690	370	45.90	16,971
日	192	0.3562	68	192	0.3452	66
人民幣	6,857	4.3490	29,819	2,599	4.5360	11,788
<u>金融負債</u>						
<u>貨幣性項目</u>						
美金	\$229	29.18	\$6,671	\$594	32.04	\$4,905
歐元	71	39.12	2,796	20	32.04	978
英	5	45.40	239	5	51.81	285
日	-	-	-	2,250	0.3492	794
人民幣	5,615	4.5320	25,445	1,020	4.7470	4,846

十一、附註揭露事項

1. 重大交易事項相關資訊

(1) 對他人資金融通者：附表二。

聯合骨科器材股份有限公司及其子公司財務報表附註(續)

(金額除另與註明外，均以新台幣仟元為單位)

- (2) 對他人背書保證者：附表三。
- (3) 期 持有有價證券者：附表四。
- (4) 本期累積買進、賣出或期 持有單一有價證券之金額達新台幣一億元或實收資本額百分之二十以上者：無。
- (5) 取得不動產之金額達新台幣一億元或實收資本額百分之二十以上者：無。
- (6) 處分不動產之金額達新台幣一億元或實收資本額百分之二十以上者：無。
- (7) 與關係人進、銷貨交易金額達新台幣一億元或實收資本額百分之二十以上者：附表五。
- (8) 應收關係人款項達新台幣一億元或實收資本額百分之二十以上者：無。
- (9) 從事衍生性商品交易者：無。
2. 轉投資事業相關資訊：附表六。
4. 大陸投資資訊：附表七。

十二、部門別資訊

1. 產業別財務資訊

合併公司主要產業部門為骨科器材製造及買賣，該產業部門之部門收入、部門損益及可辨認資產，皆占企業所有產業部門各該項合計數之 90% 以上，故無須揭露產業別財務資訊。

2. 地區別財務資訊：合併公司民國 99 年度及 98 年度有關地區別財務資訊列示如下：

	亞洲及其他 地區	台灣	調整及 銷	合併
<u>九十九年度</u>				
來自企業以外客戶之收入	\$216,458	\$511,871	\$-	\$728,329
來自企業內之收入	220,734	139,808	(360,542)	-
收入合計	<u>\$437,192</u>	<u>\$651,679</u>	<u>\$(360,542)</u>	<u>\$728,329</u>
部門利益				\$60,567
投資損失淨額				-
公司一 費用				(10,073)
利息費用				(2,098)
<u>繼續營業單位之稅前淨利</u>				<u>\$48,396</u>

聯合骨科器材股份有限公司及其子公司財務報表附註(續)

(金額除另與註明外，均以新台幣仟元為單位)

	亞洲及其他 地區	台灣	調整及 銷	合併
可辨認資產	\$547,373	\$941,866	\$(508,873)	\$980,366
長期股權投資				-
資產合計				\$980,366
折	\$6,731	\$23,569	\$-	\$30,300
資本支出	\$4,523	\$103,569	\$(13,199)	\$94,893
九十八年度				
來自企業以外客戶之收入	\$213,064	\$465,118	\$-	\$678,182
來自企業內之收入	220,309	130,164	(350,473)	-
收入合計	\$433,373	\$595,282	\$(350,473)	\$678,182
部門利益				\$61,876
投資損失淨額				(9,096)
公司一 收入				1,544
利息費用				(3,863)
繼續營業單位之稅前淨利				\$50,461
可辨認資產	\$575,171	\$916,965	\$(573,794)	\$918,342
長期股權投資				-
資產合計				\$918,342
折	\$8,127	\$20,014	\$-	\$28,141
資本支出	\$34,416	\$108,431	\$(35,437)	\$107,410

3. 內外銷銷貨資訊

合併公司 99 年度及 98 年度內外銷銷貨明細如下：

項目	99 年度		98 年度	
	小 計	合 計	小 計	合 計
內銷之營業收入		\$225,347		\$224,816
外銷之營業收入				
亞洲地區	\$274,500		\$271,354	
美洲地區	163,297		131,203	
歐洲地區	65,125		49,946	
非洲地區	60	502,982	863	453,366
合 計		\$728,329		\$678,182

4. 重要客戶資訊

合併公司 99 年度及 98 年度主要客戶如下：

客 戶	99 年度		98 年度	
	銷貨淨額	所佔比例%	銷貨淨額	所佔比例%

聯合骨科器材股份有限公司及其子公司財務報表附註(續)

(金額除另與註明外，均以新台幣仟元為單位)

M.S.D.G.	<u>\$60,975</u>	<u>8.37</u>	<u>\$57,811</u>	<u>8.52</u>
----------	-----------------	-------------	-----------------	-------------

M.S.D.G.為本公司承接 O.E.M. 訂單生產之合作廠商。

聯合骨科器材股份有限公司及其子公司合併財務報表附註(續)
(金額除另予註明外，均以新台幣仟元為單位)

附表一：母子公司間業務關係及重要交易往來情形：

編號(註一)	交易人名稱	交易往來對象	與交易人之關係(註二)	交易往來情形			
				科目	金額	交易條件	佔合併總營收或總資產之比率(註三)
99 年度							
0	聯合骨科器材(股)公司	United Medical (B.V.I.) Corporation	1	銷貨收入	\$139,808	註四	19.20%
0	聯合骨科器材(股)公司	United Medical (B.V.I.) Corporation	1	應收帳款	64,665	-	6.59%
1	United Medical (B.V.I.) Corporation	聯貿醫療用品技術(上海)有限公司	5	銷貨收入	131,174	註四	18.01%
1	United Medical (B.V.I.) Corporation	聯貿醫療用品技術(上海)有限公司	5	應收帳款	68,285	-	6.96%

編號(註一)	交易人名稱	交易往來對象	與交易人之關係(註二)	交易往來情形			
				科目	金額	交易條件	佔合併總營收或總資產之比率(註三)
98 年度							
0	聯合骨科器材(股)公司	United Medical (B.V.I.) Corporation	1	銷貨收入	\$130,164	註四	19.19%
0	聯合骨科器材(股)公司	United Medical (B.V.I.) Corporation	1	應收帳款	101,094	-	11.01%
1	United Medical (B.V.I.) Corporation	聯貿醫療用品技術(上海)有限公司	5	銷貨收入	123,544	註四	18.22%
1	United Medical (B.V.I.) Corporation	聯貿醫療用品技術(上海)有限公司	5	應收帳款	122,000	-	13.28%

註一：母公司及子公司相互間之業務往來資訊應分別於編號欄註明，編號之填寫方法如下：

1. 母公司填 0。

2. 子公司依公司別由阿拉伯數字 1 開始依序編號。

註二：與交易人之關係有以下三種，標示種類即可：

1. 母公司對子公司。

2. 子公司對母公司。

3. 子公司對子公司。

4. 母公司對孫公司。

5. 子公司對孫公司。

6. 孫公司對子公司。

註三：交易往來金額佔合併總營收或總資產比率之計算，若屬資產負債科目者，以期餘額佔合併總資產之方式計算；

若屬損益科目者，以期中累積金額佔合併總營收之方式計算。

註四：上開與關係人營業收入之條件與收款期間均與一外銷客戶無重大差異(150-180 天)。

註五：上開與關係人營業收入之條件與收款期間均與一外銷客戶無重大差異(60 天)。

聯合骨科器材股份有限公司及其子公司合 財務報表附註(續)

(金額除另予註明者外，均以新台幣仟元為單位)

附表二：資金貸與他人者：

單位：新台幣仟元/美金仟元/人民幣仟元

編號	貸出資金之公司名稱	貸與對象	往來科目	本期最高 餘額	期 餘額	利率區間	資金貸與 性質	業務往來 金額	有短期融通資 金必要之原因	提列備抵 帳金額	擔保品		對個別對象資 金貸與限額	資金貸與 總限額
											名稱	價值		
0	聯合骨科器材(股)公 司	United Medical (B.V.I.) Corporation	長期應收 關係人款	\$15,582	\$69,544	1%~2.28%	業務性質	\$139,808	營運週轉	\$-	-	\$-	\$57,000 (註 1)	\$69,544 (註 1)
1	United Medical (B.V.I.) Corporation	中國聯貿醫療用品 (上海)有限公司	長期應收 關係人款	\$45,952	\$69,544	1%~2.28%	業務性質	\$125,036	營運週轉	\$-	-	\$-	\$63,000 (註 2)	\$69,544 (註 1)

註：為子公司業務往來情形，請參閱財務報表附表五。

註 1：本公司資金貸與他人限額及對外融資總額，皆以不超過本公司實收資本額 15% 為限。

註 2：對關係人資金貸與他人限額及對外融資總額皆以母公司實收資本額 15% 為限。

聯合骨科器材股份有限公司及其子公司合併財務報表附註(續)
(金額除另予註明外，均以新台幣仟元為單位)

附表三：為他人背書保證：

單位：新台幣仟元

為他人背書保證者		被背書保證對象		對單一企業背書 保證之限額(註1)	本期最高 背書保證餘額	期 背書 保證餘額	以財產擔保之 背書保證金額	累計背書保證金額佔最近 期財務報表淨值之比率	背書保證 最高限額(註1)
編號	名 稱	公司名稱	關係						
0	聯合骨科器材 (股)公司	聯合醫療儀器 (西安)有限公司	100%控股 之孫公司	\$92,725	\$31,800 USD(1,000)	\$31,800 USD(1,000)	\$3,180 USD(100)	5.10%	\$139,088

註1：本公司背書保證總額以不超過本公司實收資本額百分之三十為限，對單一企業背書保證以不超過該公司實收資本額百分之二十為限。

聯合骨科器材股份有限公司及其子公司合併財務報表附註(續)
(金額除另予註明外，均以新台幣仟元為單位)

附表四：期 持有有價證券情形：

單位：新台幣仟元/美金仟元

持有之公司	有價證券種類	有價證券名稱	與有價證券發行人之關係	帳列科目	期				備註
					股數	帳面金額(註)	持股比例(%)	市價或每股淨值(元)(註1)	
聯合骨科器材(股)公司	股權	United Medical (B.V.I.) Corporation	本公司採權益法評價之被投資公司	採權益法之長期股權投資	8,900	NTD 109,754	100.00	USD 456.10	
United Medical(B.V.I.) Corporation	股權	Lemax Co.,Ltd	B.V.I.採權益法評價之被投資公司	採權益法之長期股權投資	8,900	USD 3,315	100.00	USD 372.50	
Lemax Co.,Ltd	股權	聯合醫療儀器(西安)有限公司	Lemax 採權益法評價之被投資公司	採權益法之長期股權投資	-	USD 3,540	100.00	-	
Lemax Co.,Ltd	股權	中國聯貿醫療用品技術(上海)有限公司	Lemax 採權益法評價之被投資公司	採權益法之長期股權投資	-	USD (225)	100.00	-	

註：業已併入合併報表編製主體。

註1：因無明確客觀之公平價，故以股權淨值列示。

聯合骨科器材股份有限公司及其子公司合併財務報表附註(續)

(金額除另予註明外，均以新台幣仟元為單位)

附表五：與關係人進、銷貨之金額達新台幣一億元或實收資本額百分之二十以上：

單位：仟元

進(銷)貨之公司	交易對象	關係	交易情形				交易條件與一 交易 不同之情形及原因		應收(付)票據、帳款		備註
			進(銷)貨	金額	佔總進(銷) 貨之比率	授信期間	單價	授信期間	餘額	佔總應收(付)票 據及帳款之比率	
聯合骨科器材(股)公司	United Medical (B.V.I.) Corporation	採權益法評價 之被投資公司	銷貨	NTD139,808	21.45%	月結 180 天	無	月結 180 天	NTD64,665	100.00%	
United Medical (B.V.I.) Corporation	聯合骨科器材(股)公司	母公司	進貨	USD4,442	86.62%	月結 90 天		月結 90 天	(USD2,224)	90.19%	
United Medical (B.V.I.) Corporation	中國聯貿醫療用品技術(上海)有限公司	同為聯合骨科器材(股)公司採權益法評價之被投資公司	銷貨	USD4,292	79.77%	月結 180 天		月結 180 天	USD2,344	84.44%	
中國聯貿醫療用品技術(上海)有限公司	United Medical (B.V.I.) Corporation	同為聯合骨科器材(股)公司採權益法評價之被投資公司	進貨	RMB29,221	81.27%				(RMB15,525)	88.32%	

聯合骨科器材股份有限公司及其子公司合併財務報表附註(續)

(金額除另予註明外，均以新台幣仟元為單位)

附表六：轉投資事項相關資訊揭露明細表如下：

單位：新台幣仟元/美金仟元

投資公司名稱	被投資公司名稱	所在地區	主要營業項目	原始投資金額		期持有(註)			被投資公司本期(損)益	本期認列之投資(損)益(註)	備註
				本期期	上期期	股數	比率(%)	帳面金額			
聯合骨科器材(股)公司	United Medical (B.V.I.) Corporation	英屬維群	控股公司	NTD 285,655	NTD 250,500	8,900	100.00	NTD 109,754	NTD (9,421)	NTD (6,131)	子公司
United Medical (B.V.I.) Corporation	Lemax Co.,Ltd	英屬維群	控股公司	USD 8,900	USD 7,800	8,900	100.00	USD 3,315	USD 217	USD 217	孫公司
Lemax Co.,Ltd	聯合醫療儀器(西安)有限公司	中國大陸	買賣、發	USD 5,000	USD 5,000	-	100.00	USD 3,540	USD 60	USD 60	孫公司
Lemax Co.,Ltd	中國聯貿醫療用品技術(上海)有限公司	中國大陸	生產、製造	USD 3,900	USD 2,800	-	100.00	USD (225)	USD 157	USD 157	孫公司

註：業已併入合併報表編製主體。

聯合骨科器材股份有限公司合併財務報表附註(續)
(金額除另予註明外，均以新台幣仟元為單位)

附表七：大陸投資資訊：

單位：新台幣仟元

大陸被投資 公司名稱	主要營 業項目	實 收 資本額	投資 方式	本期期初自 台灣匯出累 積投資金額	本期匯出或收回 投資金額		本期期 自 台灣匯出累 積投資金額	本公司直接 或間接投資 之持股比例	本期認列 投資損益 (註 2)	期 投資 帳面價值 (註 2)	截至本期 止已匯回 投資收益
					匯 出	收					
聯合醫療儀 器(西安)有限 公司	人工植入物、醫 療器材及製造設 備、人造關節	註 資本額 為美金 520 萬美元	註 1	\$159,689 (USD \$5000 仟元)	\$-	\$	\$159,689 (USD \$5,000 仟元)	100.00%	\$4,800	\$103,126	\$-
中國聯貿醫 療用品技術 (上海)有限公 司	國際貿易、醫療 用精密儀器 發 業及 售業、產 品售後服務業	註 資本額 為美金 390 萬美元	註 1	\$90,811 (USD \$2,800 仟元)	\$35,155 (USD \$1,100 仟元)		\$125,966 (USD \$3,900 仟元)	100.00%	1,841	(6,557)	-

本期期 累計自 台灣匯出 大陸 地區投資金額	經濟部投審會 核准投資金額	依經濟部投審會規定 大陸地區投資限額
\$285,655 (USD \$8,900 仟元)	\$285,655 (USD \$8,900 仟元)	\$373,665

註 1：透過第三地區投資設立公司再投資大陸公司。

註 2：經台灣母公司會計師查核之財務報表。

2. 本公司直接或間接經由第三地區事業與轉投資大陸公司所發生之重大交易事項如下：

(1) 進貨金額及百分比與相關應付款項之期 餘額及百分比：

年度	公司名稱	進貨金額	佔本公司進貨%	期 應付帳款餘額	百分比
99 年度	United Medical (B.V.I.) Corporation	\$28,082	20.75	\$8,856	100.00

(2) 銷貨金額及百分比與相關應收款項之期 餘額及百分比：

年度	公司名稱	銷貨金額	佔本公司銷貨%	期 應收帳款餘額	百分比
99 年度	United Medical (B.V.I.) Corporation	\$139,808	21.45	\$64,665	100.00

(3) 財產交易金額及其所產生之損益數額：無。

財產種類	售價	帳面價值	出售損益
United Medical (B.V.I.) Corporation—機器設備	\$923	\$382	\$541

(4) 票據背書、保證或提供擔保品之期 餘額及其目的：

為子公司背書保證情形，請參閱財務報表附註十一之附表三。

(5) 資金融通之最高餘額、期 餘額、利率區間及當期利息總額：

為子公司資金融通情形，請參閱財務報表附註十一之附表二。

(6) 其他對當期損益或財務狀況有重大影響之交易事項：無。

六、公司及其關係企業最近年度及截止年報刊印日止，如有發生財務週轉困難情事，應列明其對本公司財務狀況之影響：無。

伍、特別記載事項

一、內部控制制度執行狀況

(一)最近三年度會計師提出之內部控制改進建議：

98~100 年度會計師提出之內部控制改進建議：無重大缺失。

(二)內部稽核發現重大缺失之改善情形：不適用。

(三)內部控制聲明書：詳見本公開說明書第 394 頁。

(四)委託會計師進行專案審查取具之報告書：不適用。

二、委託經行政院金融監督管理委員會核准或認可之信用評等機構進行評等者，應揭露該信用評等機構所出具之評等報告：不適用。

三、證券承銷商評估總結意見：詳見本公開說明書第 395 頁至 396 頁。

四、律師法律意見書：詳見本公開說明書第 397 頁。

五、由發行人填寫並經會計師複核之案件檢查表彙總意見：不適用。

六、前次募集與發行有價證券於申報生效(申請核准)時經金融監督管理委員會通知應自行改進事項之改進情形：無。

七、本次募集與發行有價證券於申報生效時經金融監督管理委員會通知應補充揭露之事項：無。

八、公司初次上市、上櫃或前次及最近三年度申報(請)募集與發行有價證券時，於公開說明書中揭露之聲明書或承諾事項及其目前執行情形：不適用。

九、最近年度及截至公開說明書刊印日止董事或監察人對董事會通過重要決議有不同意見且有紀錄或書面聲明者，其主要內容：無。

十、最近年度及截至公開說明書刊印日止公司及其內部人員依法被處罰、公司對其內部人員違反內部控制制度規定之處罰、主要缺失與改善情形：無。

十一、其他必要補充說明事項：本公司及承銷商出具不得參與或受理承銷及配售對象之聲明書，詳見本公開說明書第 398 頁至 404 頁。

聯合骨科器材股份有限公司
內部控制制度聲明書

日期：101年3月8日

本公司民國一〇〇年度之內部控制制度，依據自行檢查的結果，聲明如下：

- 一、本公司確知建立、實施和維護內部控制制度係本公司董事會及經理人之責任，本公司業已建立此一制度。其目的係在對營運之效果及效率(含獲利、績效及保障資產安全等)、財務報導之可靠性及相關法令之等目標的達成，提供合理的確保。
- 二、內部控制制度有其先天限制，不論設計如何完善，有效之內部控制制度亦僅能對上述三項目標之達成提供合理的確保；而且，由於環境、情況之改變，內部控制制度之有效性可能隨之改變。惟本公司之內部控制制度設有自我監督之機制，缺失一經辨認，本公司即採取更正之行動。
- 三、本公司係依據「公開發行公司建立內部控制制度處理準則」(以下簡稱「處理準則」)規定之內部控制制度有效性之判斷項目，判斷內部控制制度之設計及執行是否有效。該「處理準則」所採用之內部控制制度判斷項目，係為依管理控制之過程，將內部控制制度劃分為五個組成要素：1.控制環境，2.風險評估及回應，3.控制作業，4.資訊及通訊，及5.監督。每個組成要素包括若干項目。前述項目請參見「處理準則」之規定。
- 四、本公司業已採用上述內部控制制度判斷項目，檢查內部控制制度之設計及執行的有效性。
- 五、本公司基於前項檢查結果，認為本公司於民國一〇〇年十二月三十一日的內部控制制度含對子公司之監督與管理，包括知營運之效果及效率目標達成之程度、財務報導之可靠性及相關法令之有關的內部控制制度等之設計及執行係屬有效，其能合理確保上述目標之達成。
- 六、本聲明書將成為本公司年報及公開說明書之主要內容，並對外公開。上述公開之內容如有虛偽、隱匿等不法情事，將涉及證券交易法第二十條、第三十二條、第一百七十一條及第一百七十四條等之法律責任。
- 七、本聲明書業經本公司民國一〇一年三月八日董事會通過，出席董事五人中，無人持反對意見，均同意本聲明書之內容，併此聲明。

聯合骨科器材股份有限公司

董事長：林延生

總經理：林延生

承銷商總結意見

聯合骨科器材股份有限公司(以下簡稱聯合骨科或該公司)本次為辦理公開募集現金增資發行普通股7,000仟股，每股面額新臺幣10元，按面額計算之募集金額為70,000仟元整，依法向金融監督管理委員會提出申報。業經本承銷商採用必要之輔導及評估程序，包括實地了解該公司之營運狀況，與公司董事、經理人、及其他相關人員面 或舉行會議，蒐集、整理、查證及比較分析相關資料等，予以審慎評估。特依金融監督管理委員會「發行人募集與發行有價證券處理準則」及「中華民國證券商業同業公會發行人募集與發行有價證券承銷商評估報告應行記載事項要點」及「中華民國證券商業同業公會證券承銷商受託辦理發行人募集與發行有價證券承銷商評估報告之評估查核程序」規定，出具本承銷商總結意見。

依本承銷商之意見，聯合骨科本次募集與發行有價證券符合「發行人募集與發行有價證券處理準則」及相關法令之規定，暨其計畫具可行性及必要性，其資金用途、進度及預計可能產生效益亦具合理性。

日盛證券股份有限公司

負責人： 承健

承銷部門主管：張

中 華 民 國 一 〇 一 年 十 二 月 十 日

承銷商總結意見

聯合骨科器材股份有限公司(以下簡稱聯合骨科或該公司)本次為辦理公開募集與國內第一次無擔保之轉換公司債上限2,000張，每張面額新台幣壹拾萬元整，預計發行總額上限新台幣200,000仟元整，依法向金融監督管理委員會提出申報。業經本承銷商採用必要之輔導及評估程序，包括實地了解該公司之營運狀況，與公司董事、經理人、及其他相關人員面 或舉行會議，蒐集、整理、查證及比較分析相關資料等，予以審慎評估。特依金融監督管理委員會「發行人募集與發行有價證券處理準則」及「中華民國證券商業同業公會發行人募集與發行有價證券承銷商評估報告應行記載事項要點」及「中華民國證券商業同業公會證券承銷商受託辦理發行人募集與發行有價證券承銷商評估報告之評估查核程序」規定，出具本承銷商總結意見。

依本承銷商之意見，聯合骨科本次募集與發行有價證券符合「發行人募集與發行有價證券處理準則」及相關法令之規定，暨其計畫具可行性及必要性，其資金用途、進度及預計可能產生效益亦具合理性。

日盛證券股份有限公司

負責人： 承健

承銷部門主管：張

中 華 民 國 一 〇 一 年 十 二 月 十 日

THY

台灣通商法律事務所

THY Taiwan International Law

Offices

台北市中山區 104 中山北路三段 54 號 6 樓企業大樓 602 室

6F, No.54, Section 3, Chung Shan North Road

Taipei, Taiwan, R.O.C.

Telephone: (886-2) 2585-2569

Facsimile: (886-2) 2595-7626

律師法律意見書

聯合骨科器材股份有限公司本次為募集與發行普通股 7,000,000 股，每股面額新台幣 10 元，總金額新台幣 70,000,000 元，暨國內第一次無擔保轉換公司債 2,000 張，每張面額新台幣 100,000 元，總金額新台幣 200,000,000 元，本次募集與發行總金額合計新台幣 270,000,000 元，向金融監督管理委員會提出申報。經本律師採取必要審核程序，包括實地瞭解，與公司董事、經理人及相關人員面 或舉行會議，蒐集、整理、查證公司議事錄、重要契約及其他相關文件、資料，並參酌相關專家之意見等。特依「發行人募集與發行有價證券處理準則」規定，出具本律師法律意見書。

依本律師意見，聯合骨科器材股份有限公司本次向金融監督管理委員會提出之法律事項檢查表所載事項，並未發現有違反法令致影響有價證券募集與發行之情事。

此致

聯合骨科器材股份有限公司

台灣通商法律事務所

楊美玲律師

中 華 民 國 一 〇 一 年 十 二 月 十 日

聲 明 書

聲明聯合骨科器材股份有限公司本次募集發行案件之配售對象不具「中華民國證券商業同業公會證券商承銷或再行銷售有價證券處理辦法」第36條及第43-1條所列情事之身份：

- 一、發行公司（發行機構）採權益法評價之被投資公司。
- 二、對發行公司（發行機構）之投資採權益法評價之投資者。
- 三、公司之董事長或總經理與發行公司（發行機構）之董事長或總經理為同一人，或具有配偶或二親等關係者。
- 四、受發行公司（發行機構）之金額達其實收基金總額三分之一以上之財團法人。
- 五、發行公司（發行機構）之董事、監察人、總經理、副總經理、協理及直屬總經理之部門主管。
- 六、發行公司（發行機構）之董事、監察人、總經理之配偶。
- 七、發行公司（發行機構）之董事、監察人、總經理之二親等親屬。
- 八、承銷團之董事、監察人、受僱人及其配偶、二親等親屬。
- 九、承銷商本身所屬金融控股公司及該金融控股公司其他子公司；惟同屬金融控股公司之證券投資信託公司募集之證券投資信託基金則不在此限。
- 十、承銷商本身所屬金融控股公司及該金融控股公司其他子公司之董事、監事、經理人及其配偶及子女。
- 十一、與發行公司、承銷商具實質關係者。
- 十二、發行公司簽證會計師、其事務所之其他會計師及其配偶。
- 十三、就該承銷案件出具法律意見書之律師及其配偶。
- 十四、前各款之人利用他人名義參與應募者（指具證券交易法施行細則第二條規定要件等之實質關係人）。

特此聲明

聲明人：聯合骨科器材股份有限公司

負責人：林延生

中 華 民 國 一 〇 二 年 一 月 二 十 一 日

聲 明 書

聲明本公司辦理聯合骨科器材股份有限公司本次募集發行案件之配售對象不具「中華民國證券商業同業公會證券商承銷或再行銷售有價證券處理辦法」第 36 條及第 43-1 條所列情事之身份：

- 一、發行公司（發行機構）採權益法評價之被投資公司。
- 二、對發行公司（發行機構）之投資採權益法評價之投資者。
- 三、公司之董事長或總經理與發行公司（發行機構）之董事長或總經理為同一人，或具有配偶或二親等關係者。
- 四、受發行公司（發行機構）之金額達其實收基金總額三分之一以上之財團法人。
- 五、發行公司（發行機構）之董事、監察人、總經理、副總經理、協理及直屬總經理之部門主管。
- 六、發行公司（發行機構）之董事、監察人、總經理之配偶。
- 七、發行公司（發行機構）之董事、監察人、總經理之二親等親屬。
- 八、承銷團之董事、監察人、受僱人及其配偶、二親等親屬。
- 九、發行公司之員工。
- 十、與承銷商有承銷業務往來公司之董事、監察人、經理人及其配偶及子女。
- 十一、承銷商本身所屬金融控股公司及該金融控股公司其他子公司；惟同屬金融控股公司之證券投資信託公司募集之證券投資信託基金則不在此限。
- 十二、承銷商本身所屬金融控股公司及該金融控股公司其他子公司之董事、監事、經理人及其配偶及子女。
- 十三、與發行公司、承銷商具實質關係者。
- 十四、前各款之人利用他人名義參與應募者（指具證券交易法施行細則第二條規定要件等之實質關係人）。

特此聲明

聲明人：日盛證券股份有限公司

代表人： 承健

中 華 民 國 一 〇 二 年 一 月 二 十 一 日

聲 明 書

本公司因辦理聯合骨科器材股份有限公司(以下簡稱發行公司)發行國內第一次無擔保轉換公司債，聲明本承銷案件詢價圈購之對象不得為下列之人：

- 一、發行公司（發行機構）採權益法評價之被投資公司。
- 二、對發行公司（發行機構）之投資採權益法評價之投資者。
- 三、公司之董事長或總經理與發行公司（發行機構）之董事長或總經理為同一人，或具有配偶或二親等關係者。
- 四、受發行公司（發行機構）之金額達其實收基金總額三分之一以上之財團法人。
- 五、發行公司（發行機構）之董事、監察人、總經理、副總經理、協理及直屬總經理之部門主管。
- 六、發行公司（發行機構）之董事、監察人、總經理之配偶。
- 七、發行公司（發行機構）之董事、監察人、總經理之二親等親屬。
- 八、承銷團之董事、監察人、受僱人及其配偶、二親等親屬。
- 九、承銷商本身所屬金融控股公司及該金融控股公司其他子公司；惟同屬金融控股公司之證券投資信託公司募集之證券投資信託基金則不在此限。
- 十、承銷商本身所屬金融控股公司及該金融控股公司其他子公司之董事、監察人、經理人及其配偶及子女。
- 十一、與發行公司、承銷商具實質關係者。
- 十二、發行公司簽證會計師、其事務所之其他會計師及其配偶。
- 十三、就該承銷案件出具法律意見書之律師及其配偶。
- 十四、前各款之人利用他人名義參與應募者（指具證券交易法施行細則第二條規定要件等之實質關係人）。

特此聲明

此致

金融監督管理委員會

綜合證券股份有限公司

代表人：簡鴻文

中 華 民 國 一 〇 二 年 一 月 二 十 一 日

聲 明 書

本公司因辦理聯合骨科器材股份有限公司(以下簡稱發行公司)發行國內第一次無擔保轉換公司債，聲明本承銷案件詢價圈購之對象不得為下列之人：

- 一、發行公司（發行機構）採權益法評價之被投資公司。
- 二、對發行公司（發行機構）之投資採權益法評價之投資者。
- 三、公司之董事長或總經理與發行公司（發行機構）之董事長或總經理為同一人，或具有配偶或二親等關係者。
- 四、受發行公司（發行機構）之金額達其實收基金總額三分之一以上之財團法人。
- 五、發行公司（發行機構）之董事、監察人、總經理、副總經理、協理及直屬總經理之部門主管。
- 六、發行公司（發行機構）之董事、監察人、總經理之配偶。
- 七、發行公司（發行機構）之董事、監察人、總經理之二親等親屬。
- 八、承銷團之董事、監察人、受僱人及其配偶、二親等親屬。
- 九、承銷商本身所屬金融控股公司及該金融控股公司其他子公司；惟同屬金融控股公司之證券投資信託公司募集之證券投資信託基金則不在此限。
- 十、承銷商本身所屬金融控股公司及該金融控股公司其他子公司之董事、監察人、經理人及其配偶及子女。
- 十一、與發行公司、承銷商具實質關係者。
- 十二、發行公司簽證會計師、其事務所之其他會計師及其配偶。
- 十三、就該承銷案件出具法律意見書之律師及其配偶。
- 十四、前各款之人利用他人名義參與應募者（指具證券交易法施行細則第二條規定要件等之實質關係人）。

特此聲明

此致

金融監督管理委員會

華南商業銀行股份有限公司

代表人：程天立

中 華 民 國 一 〇 二 年 一 月 二 十 一 日

聲 明 書

本公司因辦理聯合骨科器材股份有限公司(以下簡稱發行公司)發行國內第一次無擔保轉換公司債，聲明本承銷案件詢價圈購之對象不得為下列之人：

- 一、發行公司（發行機構）採權益法評價之被投資公司。
- 二、對發行公司（發行機構）之投資採權益法評價之投資者。
- 三、公司之董事長或總經理與發行公司（發行機構）之董事長或總經理為同一人，或具有配偶或二親等關係者。
- 四、受發行公司（發行機構）之金額達其實收基金總額三分之一以上之財團法人。
- 五、發行公司（發行機構）之董事、監察人、總經理、副總經理、協理及直屬總經理之部門主管。
- 六、發行公司（發行機構）之董事、監察人、總經理之配偶。
- 七、發行公司（發行機構）之董事、監察人、總經理之二親等親屬。
- 八、承銷團之董事、監察人、受僱人及其配偶、二親等親屬。
- 九、承銷商本身所屬金融控股公司及該金融控股公司其他子公司；惟同屬金融控股公司之證券投資信託公司募集之證券投資信託基金則不在此限。
- 十、承銷商本身所屬金融控股公司及該金融控股公司其他子公司之董事、監察人、經理人及其配偶及子女。
- 十一、與發行公司、承銷商具實質關係者。
- 十二、發行公司簽證會計師、其事務所之其他會計師及其配偶。
- 十三、就該承銷案件出具法律意見書之律師及其配偶。
- 十四、前各款之人利用他人名義參與應募者（指具證券交易法施行細則第二條規定要件等之實質關係人）。

特此聲明

此致

金融監督管理委員會

統一綜合證券股份有限公司

代表人： 阿華

中 華 民 國 一 〇 二 年 一 月 二 十 一 日

聲 明 書

本公司因辦理聯合骨科器材股份有限公司(以下簡稱發行公司)發行國內第一次無擔保轉換公司債，聲明本承銷案件詢價圈購之對象不得為下列之人：

- 一、發行公司（發行機構）採權益法評價之被投資公司。
- 二、對發行公司（發行機構）之投資採權益法評價之投資者。
- 三、公司之董事長或總經理與發行公司（發行機構）之董事長或總經理為同一人，或具有配偶或二親等關係者。
- 四、受發行公司（發行機構）之金額達其實收基金總額三分之一以上之財團法人。
- 五、發行公司（發行機構）之董事、監察人、總經理、副總經理、協理及直屬總經理之部門主管。
- 六、發行公司（發行機構）之董事、監察人、總經理之配偶。
- 七、發行公司（發行機構）之董事、監察人、總經理之二親等親屬。
- 八、承銷團之董事、監察人、受僱人及其配偶、二親等親屬。
- 九、承銷商本身所屬金融控股公司及該金融控股公司其他子公司；惟同屬金融控股公司之證券投資信託公司募集之證券投資信託基金則不在此限。
- 十、承銷商本身所屬金融控股公司及該金融控股公司其他子公司之董事、監察人、經理人及其配偶及子女。
- 十一、與發行公司、承銷商具實質關係者。
- 十二、發行公司簽證會計師、其事務所之其他會計師及其配偶。
- 十三、就該承銷案件出具法律意見書之律師及其配偶。
- 十四、前各款之人利用他人名義參與應募者（指具證券交易法施行細則第二條規定要件等之實質關係人）。

特此聲明

此致

金融監督管理委員會

國泰綜合證券股份有限公司

代表人： 士廷

中 華 民 國 一 〇 二 年 一 月 二 十 一 日

聲 明 書

本公司因辦理聯合骨科器材股份有限公司(以下簡稱發行公司)發行國內第一次無擔保轉換公司債，聲明本承銷案件詢價圈購之對象不得為下列之人：

- 一、發行公司（發行機構）採權益法評價之被投資公司。
- 二、對發行公司（發行機構）之投資採權益法評價之投資者。
- 三、公司之董事長或總經理與發行公司（發行機構）之董事長或總經理為同一人，或具有配偶或二親等關係者。
- 四、受發行公司（發行機構）之金額達其實收基金總額三分之一以上之財團法人。
- 五、發行公司（發行機構）之董事、監察人、總經理、副總經理、協理及直屬總經理之部門主管。
- 六、發行公司（發行機構）之董事、監察人、總經理之配偶。
- 七、發行公司（發行機構）之董事、監察人、總經理之二親等親屬。
- 八、承銷團之董事、監察人、受僱人及其配偶、二親等親屬。
- 九、承銷商本身所屬金融控股公司及該金融控股公司其他子公司；惟同屬金融控股公司之證券投資信託公司募集之證券投資信託基金則不在此限。
- 十、承銷商本身所屬金融控股公司及該金融控股公司其他子公司之董事、監察人、經理人及其配偶及子女。
- 十一、與發行公司、承銷商具實質關係者。
- 十二、發行公司簽證會計師、其事務所之其他會計師及其配偶。
- 十三、就該承銷案件出具法律意見書之律師及其配偶。
- 十四、前各款之人利用他人名義參與應募者（指具證券交易法施行細則第二條規定要件等之實質關係人）。

特此聲明

此致

金融監督管理委員會

和綜合證券股份有限公司

代表人： 序

中 華 民 國 一 〇 二 年 一 月 二 十 一 日

陸、上市上櫃公司應就公司治理運作情形應記載下列事項

一、董事會運作情形

最近年度董事會開會 5 次，董事監察人出列 情形如下：

職稱	姓名(註 1)	實際出(列) 次數	委託出 次數	實際出(列) 率(%) / (註 2)	備註
董事長	林延生	5	0	100%	無
董事	林春生	5	0	100%	無
董事	郝海晏	4	0	80%	無
董事	吳楚華	0	0	0%	無
董事	啟一投資(股) 公司 代表人：李啟 芳	4	0	80%	無
獨立董事	李俊賢	5	0	100%	無
獨立董事	王約成	5	0	100%	無
監察人	徐宗源	5	0	100%	無
監察人	王錦祥	4	0	80%	無
監察人	陳麗如	4	0	80%	無
其他應記載事項：					
<p>一、獨立董事對本公司 100 年度董事會所通過之重要議決事項，並無反對或保留意見。</p> <p>二、董事對本公司 100 年度董事會所通過之重要議決事項，無因 涉利害關係而應 避之情形。</p> <p>三、當年度及最近年度加強董事會職能之目標（例如設立審計委員會、提昇資訊透明度等）與執行情形：本公司為 向提昇資訊透明之目標，已在公開資訊觀測站即時揭露公司相關資訊以提供投資人參考。</p>					

註 1：董事、監察人屬法人者，應揭露法人股東名稱及其代表人姓名。

註 2：(1) 年度終了日前有董事監察人離職者，應於備註欄註明離職日期，實際出(列) 率(%)則以其在職期間董事會開會次數及其實際出(列) 次數計算之。

(2) 年度終了日前，如有董事監察人改選者，應將新、 任董事監察人均予以填列，並於備註欄註明該董事監察人為 任、新任或連任及改選日期。實際出(列) 率(%)則以其在職期間董事會開會次數及其實際出(列) 次數計算之。

二、委員會運作情形或監察人參與董事會運作情形：

1. 本公司無設置審計委員會。

2. 監察人參與董事會運作情形：

最近年度董事會開會 5 次，列 情形如下：

職稱	姓名	實際列 次數(B)	實際列 率 (%)(B/A)	備註
監察人	徐宗源	5	100%	無
監察人	王錦祥	4	80%	無
監察人	陳麗如	4	80%	無

其他應記載事項：

一、監察人之組成及職責：

(一) 監察人與公司員工及股東之 通情形：

必要時得與員工或股東直接聯絡對 。

(二) 監察人與內部稽核主管及會計師之 通情形：

監察人透過稽核單位定期提供之稽核報告，了解公司營運狀況及稽核情形，並定期列 參與董事會，就公司財務狀況及內部稽核執行狀況，進行了解，監察人亦可透過電話、郵件等各種方式與會計師進行 通。

二、監察人列 董事會如有陳述意見，應敘明董事會日期、期別、議案內容、董事會決議結果以及公司對監察人陳述意見之處理：無。

註：

* 年度終了日前有監察人離職者，應於備註欄註明離職日期，實際列 率(%)則以其在職期間實際列 次數計算之。

* 年度終了日前，有監察人改選者，應將新、 任監察人均予以填列，並於備註欄註明該監察人為 任、新任或連任及改選日期。實際列 率(%)則以其在職期間實際列 次數計算之。

三、公司治理運作情形及其與上市上櫃公司治理實務守則差異情形及原因

項目	運作情形	與上市上櫃公司治理實務守則差異情形及原因
<p>一、公司股權結構及股東權益</p> <p>(一)公司處理股東建議或等問之方式</p> <p>(二)公司掌握實際控制公司之主要股東及主要股東之最終控制者名單之情形</p> <p>(三)公司建立與關係企業風險控管機制及防之方式</p>	<p>(一)目前由發言人負責處理</p> <p>(二)隨時與主要股東保持聯繫</p> <p>(三)依公司之相關規定辦理</p>	無差異
<p>二、董事會之組成及職責</p> <p>(一)公司設置獨立董事之情形</p> <p>(二)定期評估簽證會計師獨立性之情形</p>	<p>(一)目前設有獨立董事二人</p> <p>(二)董事會已針對會計師之獨立性進行評估，並配合法令通過更換簽證會計師決議</p>	無差異
<p>三、建立與利害關係人通管道之情形</p>	目前由發言人擔任	無差異
<p>四、資訊公開</p> <p>(一)公司架設網站，揭露財務業務及公司治理資訊之情形</p> <p>(二)公司採行其他資訊揭露之方式（如架設英文網站、指定專人負責公司資訊之蒐集及揭露、落實發言人制度、法人說明會過程放置公司網站等）</p>	<p>公司已設置有網站，載有公司簡介與重大業務及財務資訊，另公司已按規定將公司治理資訊相關資訊揭露在公開資訊觀測站上，並在公司網站上做連結，股東或投資人可自行至該網址查詢</p>	未來將考量公司治理相關資訊設置與揭露於公司網站上
<p>五、公司設置提名、薪酬或其他各類功能性委員會之運作情形</p>	<p>目前公司已設有薪酬委員會，除二獨立董事為當然委員外，另有外部專業委員一名，負責檢討有關公司董監事及經理人之薪酬政策；其餘因公司現有二獨立董事與二獨立監察人，均係學經歷富之專業人士所擔任，負責監督公司之運作，所有重大決議均會詢其意見，運作狀況良好，所以目前並無設置其他委員會</p>	公司未來將視營運規模及業務所需檢討設立相關功能性委員會
<p>六、公司如依據「上市上櫃公司治理實務守則」訂有公司治理實務守則者，請敘明其運作與所訂公司治理實務守則之差異情形：</p> <p>1.衡酌本公司目前營運狀況，並無訂定公司治理實務守則。</p> <p>2.本公司運作均法令規定，落實公司治理，目前已訂有「股東會議事規則」、「董事及監察人選舉辦法」及「董事會議事辦法」。</p>		

項目	運作情形	與上市上櫃公司治理實務守則差異情形及原因
七、其他有助於瞭解公司治理運作情形之重要資訊（如員工權益、僱員關係、投資者關係、供應商關係、利害關係人之權利、董事及監察人進修之情形、風險管理政策及風險衡量標準之執行情形、客戶政策之執行情形、公司為董事及監察人購買責任保險之情形等）	<p>(一)本公司一向以誠信對員工，並透過各項福利措施及教育訓練與員工建立良好關係。</p> <p>(二)董事及監察人進修之情形：本公司董監事於100年度皆已參與三小時有關公司治理之課程，此外亦隨時告知董監事公司治理相關法令更新。</p> <p>(三)風險管理政策及風險衡量標準之執行情形：不適用(證券商適用)。</p> <p>(四)保護消費者或客戶政策之執行情形：不適用(證券商適用)。</p> <p>(五)公司為董事及監察人購買責任保險之情形：本公司已於99年1月份為董事、監察人及經理人購買責任保險。</p>	
八、如有公司治理自評報告或委託其他專業機構之公司治理評報告者，應明其自評（或委外評）結果、主要缺失（或建議）事項及改善情形：	本公司目前並無公司治理自評報告或委託其他專業機構之公司治理評報告	

一百年度董事、監察人進修情形

職稱	姓名	日期	主辦單位	課程名稱	時間	是否符合上市上櫃公司董事、監察人進修推行要點
董事長兼總經理	林廷生	1000715	證券暨期貨市場發展基金會	公司採用IFRSs負責人宣導會	3小時	是
董事	林春生	1000922	證券暨期貨市場發展基金會	董事與監察人(含獨立)實務進研討會-環與企業經營	3小時	是
董事	郝海晏	1001109	會計研究發展基金會	美國與中國大陸之經濟展	3小時	是
董事	吳楚華	1001212~1001219	ACCA 香港分會專業發展委員會	Microsoft Excel Formulas and Functions for Accounting and Financial Professionals	9小時	是
獨立董事	王約成	1001020	會計研究發展基金會	薪資報酬委員會法律依據說明暨實務運作	3小時	是
獨立董事	李俊賢	1001020	會計研究發展基金會	薪資報酬委員會法律依據說明暨實務運作	3小時	是
監察人	徐宗源	1001107	證券暨期貨市場發展基金會	董監事如何宏觀解析公司財務資訊	3小時	是
監察人	王錦祥	1001118	中華民國會計師公會全國聯合會	金融商品(工具)-IFRS7,IFRS9及IAS32,IAS39	3小時	是
監察人	陳麗如	1001213	台北市會計師公會	營業稅最新令釋,特種貨物及勞務稅申報實務	3小時	是

四、公司如有設置薪酬委員會者，應揭露其組成、職責及運作情形：

1.董事會通過設立日期：100.06.30

2.委員會組成：委員會委員計有三位，由董事會委任二位獨立董事及一位外部專業人士擔任委員，並由委員自行推舉李俊賢獨立董事擔任主。

3.職責：將下列薪資報酬建議案提交董事會討論

- (1) 訂定並定期檢討董事、監察人及經理人績效評估與薪資報酬之政策、制度、標準與結構。
- (2) 定期評估並訂定董事、監察人及經理人之薪資報酬。

4.運作情形：截至報告日止，已召開一次薪酬委員會，並將相關薪資報酬建議案提交董事會討論。

五、履行社會責任情形：公司對環保、社區參與、社會貢獻、社會服務、社會公益、消費者權益、人權、安全衛生與其他社會責任活動所採行之制度與措施及履行情形：

項目	運作情形	與上市上櫃公司企業社會責任實務守則差異情形及原因
<p>一、落實推動公司治理</p> <p>(一) 公司訂定企業社會責任政策或制度，以及檢討實施成效之情形。</p> <p>(二) 公司設置推動企業社會責任專(兼)職單位之運作情形。</p> <p>(三) 公司定期舉辦董事、監察人與員工之企業管理教育訓練及宣導事項，並將其與員工績效考核系統結合，設立明確有效之獎勵及制度之情形。</p>	<p>(一) 本公司於各工作規則及SOP標準作業規範中分別列有相關社會責任執行規定。</p> <p>(二) 公司推動企業社會責任是由董事會、總經理室、行政管理處等單位共同推動企業社會責任。</p> <p>(三) 本公司已定期或不定期舉辦員工教育訓練，使確實守符合企業社會責任的公司安全衛生規則、SOP標準作業規範，並依工作規則與人事規章給予獎勵及。</p>	<p>無差異</p>

項目	運作情形	與上市上櫃公司企業社會責任實務守則差異情形及原因
<p>二、發展永續環境</p> <p>(一)公司致力於提升各項資源之利用效率，並使用對環境負衝擊低之再生物料之情形。</p> <p>(二)公司依其產業特性建立合適之環境管理制度之情形。</p> <p>(三)設立環境管理專責單位或人員，以維護環境之情形。</p> <p>(四)公司注意變對營運活動之影響，制定公司節能減及室體減量策略之情形。</p>	<p>(一) 本公司料已委由棄物清理公司負責回收再利用，新設廠區也規劃有水及水回收裝置，廠房設計上也符合管理局之節能要求。</p> <p>(二) 本公司係按科學工業園區管理局所訂之相關公共安全法規、消防法規、勞工衛生安全法規、棄物清理工法、節能減管理規定等維護工作與自然環境，並依規定按期檢測與申報。</p> <p>(三) 本公司辦公室及廠區均設有總務人員及廠務人員，負責管理維護環境。</p> <p>(四) 本公司生產非屬能高之產業，公司將持續觀察變對公司營運活動之影響，同時將持續進行節能減之策略規劃與行動方案之執行。</p>	<p>無差異</p>

項目	運作情形	與上市上櫃公司企業社會責任實務守則差異情形及原因
<p>三、維護社會公益</p> <p>(一) 公司 守相關勞動法規，保 員 工之合法權益，建立適當之管理方法與程序之情形。</p> <p>(二) 公司提供員工安全與健 之工作環境，並對員工定期實施安全與健 教育之情形。</p> <p>(三) 公司制定並公開其消費者權益政策，以及對其產品與服務提供透明且有效之消費者申訴程序之情形。</p> <p>(四) 公司與供應商合作，共同致力提升企業社會責任之情形。</p> <p>(五) 公司藉由商業活動、實物 、 企業志工服務或其他 費專業服務，參與社區發展及 善公益團體相關活動之情形。</p>	<p>(一) 本公司人事規章係以優於勞基法之精 來制定，有關員工權益之重大變動會經由勞資會議協調方式為之，目前勞資狀況合 。</p> <p>(二) 本公司均依規定對員工施以定期健 檢查，並定期針對員工工作環境進行評估，以提供員工一個健 工作環境。</p> <p>(三) 本公司產品均明確標示有消費者申訴管道，公司內部也設有明確客訴處理程序，可以給予消費者明確有效之 覆。</p> <p>(四) 本公司係屬規範 之醫療器材製造公司，對於供應商之管理均訂有相關符合 ISO與GMP等規定之辦法，針對原材料之採購也會要求供應商提供產品檢驗證明，以維護產品的品質與安全。</p> <p>(五) 本公司藉由對骨科醫學會的經費 助，支持對骨科醫學研究與技術經驗交流活動，增進對人類福祉貢獻，同時也會配合海外醫療團體義 活動， 費提供相關產品給低收入老年人置換人工關節，同時也會號召員工響應 助重大災害除建，以維護社會之公益。</p>	<p>無差異</p>
<p>四、加強資訊揭露</p> <p>(一) 公司揭露具 關性及可 性之企業社會責任相關資訊之方式。</p> <p>(二) 公司編製企業社會責任報告書，揭露推動企業社會責任之情形。</p>	<p>本公司目前係將相關資訊揭露於公司年報上，並未編製有專刊。</p>	<p>未來會考量將相關資訊揭露在公司網站上。</p>
<p>五、公司如依據「上市上櫃公司企業社會責任實務守則」訂有本身之企業社會責任守則者，請敘明其運作與所訂守則之差異情形：</p> <p>本公司目前並未訂立企業社會責任實務守則，惟因本公司係屬 關人體健 之醫療器材公司，同時也為實踐企業公民責任，本公司除了落實資訊透明化之外，對內力求勞資和 ，對外則盡力推動骨科醫學之進步，對於產品品質也都是要求完美無缺，以符合病人對公司產品的期 ，本公司也 意持續推動社會公益之活動，所以實已符合「上市上櫃公司企業社會責任實務守則」之精 。</p>		

項目	運作情形	與上市上櫃公司企業社會責任實務守則差異情形及原因
六、其他有助於瞭解企業社會責任運作情形之重要資訊（如公司對環保、社區參與、社會貢獻、社會服務、社會公益、消費者權益、人權、安全衛生與其他社會責任活動所採行之制度與措施及履行情形）：	<p>、環保：工廠已設置生產 棄物回收裝置，包括集 設備、集 設備、 水、 水及 油處理等設備， 降低對員工身體及社會環境的影響。</p> <p>乙、社會貢獻：提供高品質更合理價位的人工關節， 除長期 國際大廠壟斷之骨科器材市場， 降低病患之醫療支出，改善更多老年人行動上不 。</p> <p>、消費者權益：本公司除於生產過程中 格 關掌握產品品質外，本公司產品均已投保產品責任險。</p> <p>、人權：本公司除 勞動相關法規外，對全體員工投保團體保險，亦設置有勞資會議保員工權益。</p> <p>、安全衛生：公司設有工安部門，定期檢測改善勞動環境，並對員工施以勞工安全教育訓練，定期員工健 檢查；對於產品生產製造與品質檢驗程序均有標準作業程序來規範，確保產品之安全性。</p>	
七、公司產品或企業社會責任報告書如有通過相關驗證機構之查證標準，應加以敘明：	<p>本公司的品質在亞洲居於領導地位，並已取得 cGMP(優良醫療器械製造規範)， ISO9001 及 13485 認證(DNV, 威/DOH,台灣)、CEMark(歐盟醫療器材上市許可)，及 FDA(510k 美國食品藥物管理局植入物上市許可認)。</p>	

六、公司履行誠信經營情形及採行措施

本公司目前雖未訂定公司誠信經營守則，惟公司經營理念與管理規章實已符合「上市上櫃誠信經營守則」規定，本公司所力行之核心價值『誠信』、『盡責』、『快 』、『創新』已逐漸落實在公司各 層員工，管理 層對日常營運管理均訂有相關工作規則、管理辦法、處理程序、標準作業程序等等規範，配合公司稽核單位與獨立董事及監察人之監督機制與風險之管控，本公司各項營運皆能落實對履行公司誠信經營之承諾，以符合投資大眾及所有員工對公司的期 。

七、公司如有訂定公司治理守則及相關規章者，應揭露其查詢方式：無。

八、最近年度及截至公開說明書刊印日止，與財務報告有關人士（包括董事長、總經理、會計主管及內部稽核主管等）辭職解任情形之彙總：無。

九、其他足以增進對公司治理運作情形之瞭解的重要資訊，得一併揭露：無。

柒、重要決議、公司章程及相關法規

- 一、重要決議應記載與本次發行有關之決議文：請參閱本公開說明書第 414~415 頁。
- 二、公司章程：請參閱本公開說明書第 416~418 頁。

聯合骨科器材股份有限公司

101.11.22 董事會議記錄

會議時間：101 年 11 月 22 日下 七點

會議地點：聯合公司會議室(新北市永和區成功路一段 80 號 12 樓)

出席董事：林延生、林春生、啟一投資(李啟芳)、李俊賢、王約成 計 5 人

列席監察人：王錦祥、徐宗源、陳麗如 3 人

列席人員：彭友杏、廖展

會議主 持：林延生

會議記錄：彭友杏

一、報告事項：

略

二、討論事項：

第一案

案由：本公司 101 年度現金增資發行新股及募集發行國內第一次無擔保轉換公司債案，提請討論。

說明：1. 發行目的：

本公司為掌握骨科醫材產品製程的完整性、交期精確性，擬增設鑄造及電漿噴塗製程產線，擴建高雄廠第二期廠房，採購鑄造及電漿噴塗等相關機器設備，並償還銀行借款及充實營運資金。

2. 發行金額：

(1)現金增資：擬以現金增資發行普通股計 7,000 仟股，每股面額新台幣壹拾元整，本次發行價格擬依「中華民國證券商業同業公會承銷商會員輔導發行公司募集與發行有價證券自律規則」相關規定辦理，預計每股發行價格訂為新台幣 25~30 元，目前以訂假設價格 27 元進行資金運用預估，預計募集資金新台幣 189,000 仟元整，實際發行價格與募集金額俟呈 主管機關申報生效後，擬授權董事長洽承銷商依當時市場狀況及相關法令規定共同議定之。

(2)國內第一次無擔保轉換公司債：發行轉換公司債總額為新台幣貳億元整，每張面額為新台幣壹拾萬元，票面利率 0%，發行期間三年，依票面金額十足發行。

3. 發行條件：

(1)本次現金增資：

a.本之現金增資發行新股依公司法第 267 條規定，保留 15%即 1,050 仟股給公司員工認購，並依證券交易法第 28 條之 1 規定，提撥發行新股額度 10%即 700 仟股對外公開承銷，其餘 75%即 5,250 仟股由原股東按照認股基準日股東名簿記載之持股比例認購，認購不足一股之 股，自停止過戶日起 5 日內由股東自行 湊。原股東及員工放棄認股之股份或併湊不足一股之 股，授權董事長洽特定人認購。

b.本次現金增資於呈 主管機關申報生效後，授權董事長另訂認股基準日及辦理與本次增資相關事 。

c.本次現金增資發行新股，其權利、義務與原已發行普通股股份相同。

(2) 國內第一次無擔保轉換公司債：

a.本次轉換公司債發行總額上限新台幣貳億元， 定之發行及轉換辦法定詳如附件，擬採全數詢價圈購方式辦理公開銷售。

b.本次轉換公司債俟呈報主管機關申報生效後，擬授權董事長另訂定價基

準日，並自發行日起於中華民國證券櫃檯買賣中心上櫃交易。

4. 本次辦理 101 年度現金增資發行新股及募集發行國內第一次無擔保轉換公司債 發行計畫所需資金之來源、計畫項目、預計進度及預計可能產生效益
5. 本次發行轉換公司債，依證券交易法第八規定不印製實體債券，並於主管機關申報生效後，向財團法人中華民國證券櫃檯買賣中心辦理櫃檯買賣。實際發行條件擬請授權董事長視金融市場狀況與主辦承銷商共同議定之。
6. 本次發行新股及國內第一次無擔保轉換公司債所訂之內容（如發行條件、發行價格、計畫項目、資金運用進度等）暨其他有關文件及事項，如有法令變更、經主管機關修正或因應主客觀環境而須修正時，擬授權董事長全權處理並呈報主管機關核准後為之。
7. 於本公司額定股本中,預計保留新台幣 66,375,000 元之股本,供未來公司債轉換之用。

決議：經主 詢全體出 董事無異議照案通過。

第二案（略）

三、臨時動議：

無。

聯合骨科器材股份有限公司

公司章程

第一章 總 則

第一條：本公司依照公司法規定組織之定名為聯合骨科器材股份有限公司。英文名稱為 United Orthopedic Corporation。

第二條：本公司所營事業如：

(一) 研究、開發、生產、銷售下列產品：

一、骨科用人工植入物：包括人工關節、人工骨板、骨釘、骨針等。

二、骨科外科醫療器材及其製造設備。

三、特殊金屬及塑膠材料。

(二) 前項各種產品之進出口與貿易業務。

第三條：本公司總公司設於新竹市科學工業園區，必要時經董事會之決議及主管機關核准後得在國內外設立分公司及辦事處。

第四條：本公司就業務需要得對外保證。

本公司轉投資不受公司法第十三條所定轉投資總額不得超過實收股本百分之四十之限制，有關轉投資事，應經董事會決議處理之。

第二章 股 份

第五條：本公司資本額定為新臺幣陸億元，分為陸仟萬股，每股面額新臺幣壹拾元整，採分次發行，未發行股份由董事會視實際需要決議發行。

第六條：除。

第七條：本公司股票為記名式，均由董事三人以上簽名或蓋章，經依法簽證後發行之。本公司發行股份得 印製股票，並應洽證券集中保管事業機構登錄。

第八條：股票之更名過戶，自股東常會開會前六十日內，股東臨時會開會前三十日內或公司決定分派股息及紅利或其他利益之基準日前五日內均停止之。

第三章 股 東 會

第九條：股東會分常會及臨時會兩種，常會每年召開一次，於每年會計年度終結後六個月內由董事會依法召開。臨時會於必要時依法召集之。

第十條：股東因故不能出席股東會時，得出具公司印發之委託書載明授權範圍委託代理人出席。委託書之使用，係依公司法及主管機關頒佈之「公開發行公司出席股東會使用委託書規則」辦理之。

第十一條：本公司股東每股有一表決權。

第十二條：股東會之決議除相關法令另有規定外應有代表已發行股份總數過半數股東之出席，以出席股東表決權過半數之同意行之。

第四章 董事及監察人

第十三條：本公司設董事七人，監察人三人，任期三年，由股東會就有行為能力之人中選任，連選得連任。本公司公開發行股票後，其全體董事及監察人合計持股比例，依證券管理機關之規定。

配合證券交易法第十四條之二規定，前項董事名額中，獨立董事名額二人，採選人提名制度，由股東會就獨立董事選人名單中選任之。有關獨立董事之專業資格、持股、兼職限制、提名與選任方式及其他應行事項，依證券主管機關之相關規定。

本公司得為董事及監察人於任期內就執行業務範圍依法應負之償責任為其購買責任保險。

第十四條：董事會由董事組織之，由三分之二以上之董事出席及出席董事過半數之同意互推董事長一人代表本公司。本公司董事會開會時，均應請監察人列席。

第十五條：本公司董事會以董事長為主，董事長請假或因故不能行使職權時由副董事長代理之。副董事長同時缺時，由董事長指定一人代理之。董事長未指定代理人者，由董事互推一人代理之。董事會之決議方式，依公司法之規定辦理。董事因故不能出席，得書面授權委託其他董事代理，但每一董事以代理一人為限。

第十六條：董事長、董事及監察人之報酬，授權董事會依其對本公司營運參與之程度及貢獻之價值，並參酌同業通常之水準議定之。

第五章 經理人

第十七條：本公司設總經理一人，其委任、解任及報酬，依照公司法第二十九條規定辦理。

第六章 會計

第十八條：本公司會計年度自每年一月一日起至十二月三十一日止，以十二月終為全年總決算期，每會計年度終了。由董事會造具列各項表經監察人查核後提經股東會承認：

- (1)營業報告書
- (2)財務報表
- (3)盈餘分派或虧損彌補之議案

第十九條：除。

第二十條：本公司係屬科技事業，企業生命週期成長快速，本公司每年決算之盈餘，除依法繳納營利事業所得稅及彌補以往年度虧損外，應先提撥百分之十法定盈餘公積及就當年度發生之股東權益減項金額提列特別盈餘公積後，就其中提撥百分之十二為員工紅利，百分之二為董監事酬勞金，其餘連同以前年度未分配盈餘提撥百分之五十至百分之百做為股東股利(其中百分之二十以現金股利方式發放)，惟公司自外界取得足夠資金支應該年度資金需求時，將就當年度所分配之股利中至少提撥百分之五十發放現金股利。前項股東股利、員工紅利、董監事酬勞金得經股東會決議，保留其全部或部分為未分配盈餘，於以後年度一併發放。

如有前一年度累積或當年度發生，但當年度稅後盈餘不足提列之股東權益減項，應自前一年度累積未分配盈餘提列相同數額之特別盈餘公積，並於提撥供分派前先行扣除。

第二十條之一： 除。

第七章 附 則

第二十一條：本章程未盡事 依照公司法之規定辦理。

第二十二條：本章程定立於中華民國八十二年二月一日。

第一次修訂於民國八十三年四月九日。

第二次修訂於民國八十三年八月三十一日。

第三次修訂於民國八十五年十二月十五日。

第四次修訂於民國八十五年十二月十五日。

第五次修訂於民國八十六年五月十五日。

第六次修訂於民國八十六年七月十五日。

第七次修訂於民國八十七年一月五日。

第八次修訂於民國八十七年六月五日。

第九次修訂於民國八十八年六月十日。

第十次修訂於民國八十九年六月十四日。

第十一次修訂於民國九十一年六月十九日。

第十二次修訂於民國九十二年六月十七日。

第十三次修訂於民國九十三年六月十七日。

第十四次修訂於民國九十三年十一月三十日。

第十五次修訂於民國九十四年六月十六日。

第十六次修訂於民國九十五年六月十四日。

第十七次修訂於民國九十六年六月十三日。

第十八次修訂於民國九十九年六月十八日。

聯合骨科器材股份有限公司

負責人：林延生

聯合骨科器材股份有限公司

國內第一次無擔保轉換公司債發行及轉換辦法

一、債券名稱

聯合骨科器材股份有限公司(以下簡稱「本公司」)國內第一次無擔保轉換公司債(以下簡稱「本轉換公司債」)。

二、發行日期

民國102年2月6日(以下簡稱「發行日」)。

三、發行期間

發行期間三年，自民國 102年2月6日開始發行，至105年2月6日到期(以下簡稱「到期日」)。

四、發行總額及每張面額

發行總額為新臺幣貳億元整。每張面額為新臺幣壹拾萬元，依票面金額十足發行。

五、債券票面利率

票面年利率 0%。

六、還本付息日期及方式

依本辦法第五條規定本轉換公司債之票面利率為 0%，故無須訂定付息日期及方式。除本轉換公司債之持有人(以下簡稱「債券持有人」)依本辦法第十條轉換為本公司普通股或依本辦法第十八條行使賣回權，及本公司依本辦法第十七條提前收回，或本公司由證券商營業處所買回註銷者外，到期時按債券面額以現金一次償還。

七、擔保情形

本轉換公司債為無擔保債券，惟發行後，本公司另發行或私募其他有擔保附認股權或轉換公司債時，本轉換公司債亦將比照該有擔保附認股權或轉換公司債，設定同等級之債權或同順位之擔保物權。

八、轉換標的

本公司普通股股票，並以發行新股之方式履行轉換義務。換發之新股以帳簿劃撥交付，不印製實體方式為之。

九、轉換期間

債券持有人得於本轉換公司債發行後 滿一個月之翌日(民國102年3月7日)起，至到期日前十日(民國105年1月27日)止，除依法 停過戶期間及自本公司無償配股停止過戶日、現金股息停止過戶日或現金增資認股停止過戶日前十五個營業日起，至權利分派基準日止，辦理減資之減資基準日起至減資換發股票開始交易前一日止，及其他依法 停過戶期間外，得隨時透過交易券商轉知台灣集中保管結算所股份有限公司(以下簡稱「集保公司」)向本公司之股務代理機構請求依本辦法規定將所持有之本轉換公司債轉換為本公司普通股，並依本辦法第十條、第十三條、第十四條規定辦理。

十、請求轉換程序

(一)債券持有人至原交易券商填具「轉換公司債帳簿劃撥轉換 回 賣回申請書」(註明轉換)，由交易券商向臺灣集中保管結算所股份有限公司(以下簡稱「集保公司」)提出申請，集保公司於接受申請後，送交本公司股務代理機構，於通知送

達時即生轉換之效力，且不得申請 銷，並於送達後五個營業日內完成轉換手續，直接將本公司普通股股票撥入該債券持有人之集保帳戶。

(二)華 及外國人申請將所持有之本轉換公司債轉換為本公司普通股股票時，一律統由集保公司以帳簿劃撥方式辦理配發。

十一、轉換價格及其調整

(一)轉換價格之訂定

本轉換公司債轉換價格之訂定，以民國101年1月29日為訂定轉換價格之基準日，以其前一個營業日、三個營業日、五個營業日本公司普通股收盤價之簡單算術平均數擇一者為基準價格，以102%之轉換溢價率，為計算轉換價格(計算至新臺幣 為止，以下四 五入)之依據。基準日前如 有除權或除息者，其經採樣用以計算轉換價格之收盤價，應先設算為除權或除息後價格；轉換價格於決定後，實際發行日前，如 有除權或除息者，應依本條第(二)項之轉換價格調整公式調整之。本轉換公司債轉換價格定為每股新臺幣41.8元。

(二)轉換價格之調整

1.本轉換公司債發行後，除本公司所發行或私募具有普通股轉換權或認股權之各種有價證券而換發普通股股份或因員工紅利發行新股外， 有本公司已發行或私募普通股股份增加時(包含但不限於以募集發行或私募方式辦理現金增資、盈餘轉增資、資本公積轉增資、員工紅利轉增資、公司合併或受讓他公司股份發行新股、股票分割或現金增資參與發行海外存託憑證等)，轉換價格應依下列公式調整(計算至新臺幣分為止，以下四 五入；向下調整，向上則不予調整)，並函請財團法人中華民國證券櫃檯買賣中心(以下簡稱「櫃檯買賣中心」)公告，於新股發行除權基準日(註1)調整之：

$$\text{調整後轉換價格} = \frac{\text{調整前轉換價格} \times \text{已發行股數} \times \text{每股繳款額} \times \text{新股發行股數}}{\text{已發行股數} \times \text{新股發行股數或私募股數}}$$

註 1：如係採詢價圈購辦理之現金增資或現金增資參與發行海外存託憑證，因無除權基準日，則於股款繳足日調整；如為合併或受讓增資則於合併或受讓基準日調整；如為股票分割則於股票分割基準日調整；如係採私募方式辦理之現金增資，則於私募交付日調整。

註2：已發行股數係指普通股已發行股份總數(包括已私募股數)，並減除本公司買回惟尚未註銷或轉讓之庫 股股數；新股發行股數應包含私募股數。

註 3：每股繳款額如係屬無償配股或股票分割，則其每股繳款額為 ；若係屬合併增資發行新股者，則其每股繳款額為合併基準日前依消滅公司最近期經會計師查核簽證或核閱之財務報表計算之每股淨值 以換股比例；如係受讓他公司股份發行新股，則其每股繳款額為受讓基準日前受讓之他公司最近期經會計師查核簽證或核閱之財務報表計算之每股淨值 以換股比例。

註 4：每股時價應為除權基準日、定價基準日或股票分割基準日(私募為

有價證券交付日)之前一、三、五個營業日擇一計算該公司普通股收盤價之簡單算術平均數為準。

- 2.本轉換公司債發行後，如 本公司配發普通股現金股利占每股時價之比率超過 1.5%時，應按所占每股時價之比率於除息基準日依下列公式調降轉換價格(計算至新臺幣分為止，以下四 五入，向下調整，向上則不予調整)，並函請櫃檯買賣中心公告調整後之轉換價格。本項轉換價格調降之規定，不適用於除息基準日(不含)前已提出請求轉換者。

$$\text{調整後轉換價格} = \text{調整前轉換價格} \times (1 - \text{發放普通股現金股利占每股時價(註4)之比率})$$

註5：每股時價係以現金股息停止過戶除息公告日之前一、三、五個營業日擇一計算普通股收盤價之簡單算數平均數為準。

- 3.本轉換公司債發行後， 有本公司以低於每股時價(註5)之轉換或認股價格再發行或私募具有普通股轉換權或認股權之各種有價證券時，或因員工紅利發行新股外，應依下列公式調整其轉換價格(計算至新臺幣分為止，以下四 五入；向下調整，向上則不予調整)，並函請櫃檯買賣中心公告，於前述有價證券或認股權發行之日或私募有價證券交付日調整之：

註 調整後 轉換價格 ：	6	×	×	×	×
每 股	調整前 轉換價格	已發行 股數	新發行或私募具有 普通股轉換權或認 股權之有價證券其 轉換或認股價格	新發行或私募具有普 通股轉換權或認股權 之有價證券其可轉換 或認購之股數	新發行或私募具有普 通股轉換權或認股權 之有價證券其可轉換 或認購之股數
	已發行股數		新發行或私募具有普通股轉換權或認股權之有價證券 其可轉換或認購之股數		

時價為再發行或私募具有普通股轉換權或認股權之各種有價證券之訂價基準日或私募有價證券交付日之前一、三、五個營業日本公司普通股收盤價之簡單算術平均數擇一。

- 註7：已發行股數係指普通股已發行及私募股份總數，並應減除本公司買回惟尚未註銷或轉讓之庫 股股數。
註8：再發行或私募具有普通股轉換權或認股權之各種有價證券如係以庫 股支應，則調整公式中之已發行股數應減除新發行或私募有價證券可轉換或認股之股數。

- 4.本轉換公司債發行後，如 本公司非因庫 股註銷之減資致普通股股份減少時，應依下列公式調整其轉換價格(計算至新臺幣分為止，以下四 五入)，並函請櫃檯買賣中心公告，於減資基準日調整之：

$$\text{調整後轉換價格} = \text{調整前轉換價格} \times \frac{\text{減資前已發行普通股股數(註)}}{\text{減資後已發行普通股股數}}$$

註：已發行普通股股數包括已私募股數，並減除本公司買回惟尚未註銷或轉讓之庫 股股數。

十二、本轉換公司債之上櫃及終止上櫃

本轉換公司債於發行日之前向櫃檯買賣中心申請上櫃買賣，至全數轉換為普通股股份或全數由本公司買回或償還時終止上櫃。以上事項均由本公司洽櫃檯買賣中心同意後公告之。

十三、換股時不足壹股股份金額之處理

轉換本公司普通股時，若有不足壹股之股份金額，依集保公司規定作為帳簿劃撥作業手續費，本公司不以現金或其他方式償付。

十四、轉換後之新股上市

轉換後換發之普通股自交付日起於櫃檯買賣中心上櫃買賣，並由本公司洽櫃檯買賣中心同意後公告之。

十五、轉換年度現金股利及股票股利之歸屬

- (一)債券持有人於當年度一月一日起至當年度本公司現金股息停止過戶日(無償配股停止過戶日)前十五個營業日(不含)以前請求轉換者，其轉換而得之普通股得參與當年度股東會決議發放之前一年度現金股利(股票股利)。
- (二)當年度本公司現金股息停止過戶日(無償配股停止過戶日)前十五個營業日(含)起至現金股息除息(無償配股除權)基準日(含)止，停止本轉換公司債轉換。
- (三)債券持有人於當年度現金股息除息基準日(無償配股除權基準日)翌日起至當年度十二月三十一日(含)以前請求轉換者，不得請求當年度股東會決議發放之前一年度現金股利(股票股利)。其轉換而得之普通股得享有次年度股東會決議發放之當年度現金股利(股票股利)。

十六、轉換後之權利義務

轉換後之新股，其權利義務與本公司原已發行之普通股股份相同。

十七、股本變更登記作業

本公司應於每季結束後十五日內，將前一季因本轉換公司債行使轉換所交付之股票數額予以公告，每季並應向公司登記之主管機關申請資本額變更登記至少一次。

十八、本公司對本轉換公司債之 回權

(一)本公司於下列情形得行使對本轉換公司債之 回權：

- 1.本轉換公司債發行後 滿一個月之翌日(民國102年3月7日)起至到期日前四十日(民國104年12月27日)止，本公司普通股收盤價連續三十個營業日超過當時轉換價格達百分之三十時，本公司得於其後三十個營業日內，以掛號 發一份三十日期滿之「債券收回通知書」(前述期間自本公司發信之日起算，並以該期間 滿日為債券收回基準日，且前述期間不得為本辦法第九條之停止轉換期間)予債券持有人(以「債券收回通知書」 發日前第五個營業日債券持有人名 所載者為準，對於其後因買賣或其他原因始取得本轉換公司債之投資人，則以公告方式為之)，且函請櫃檯買賣中心公告。並於該期間 滿時，按

債券面額以現金收回流通在外之全部債券。

2.本轉換公司債發行後 滿一個月之翌日(民國102年3月7日)起至到期日前四十日(民國104年12月27日)止，本轉換公司債流通在外餘額低於新臺幣貳仟萬元(原發行總額之百分之十)時，本公司得於其後任何時間，以掛號 發一份三十日期滿之「債券收回通知書」(前述期間自本公司發信之日起算，並以該期間 滿日為債券收回基準日，且前述期間不得為本辦法第九條之停止轉換期間)予債券持有人(以「債券收回通知書」 發日前第五個營業日債券持有人名 所載者為準，對於其後因買賣或其他原因始取得本轉換公司債之投資人，則以公告方式為之)，且函請櫃檯買賣中心公告。並於該期間 滿時，按債券面額以現金收回流通在外之全部債券。

(二)債券持有人於「債券收回通知書」所載債券收回基準日前，以書面回覆本公司股務代理機構要求 回者(於送達時即生效力，採郵 者以郵 日為憑)，本公司將按債券面額以現金 回其所持有之本轉換公司債，並於債券收回基準日後五個營業日內，將其款項以匯款或開立支票方式交付債券持有人。

(三)若債券持有人於「債券收回通知書」所載債券收回基準日前，未以書面回覆本公司股務代理機構(於送達時即生效力，採郵 者以郵 日為憑)者，本公司得按當時之轉換價格，以債券收回基準日為轉換基準日，將其所持有之本轉換公司債轉換為本公司普通股。

十九、債券持有人之賣回權

本轉換公司債以發行後 滿二年之日(民國104年2月6日)為債券持有人提前賣回本轉換公司債之賣回基準日，本公司應於賣回基準日之三十日前(發行滿二年為104年2月7日)，以掛號 發一份「賣回權行使通知書」予債券持有人(以「賣回權行使通知書」 發日前第五個營業日債券持有人名 所載者為準，對於其後因買賣或其他原因始取得本轉換公司債之投資人，則以公告方式為之)，並函請櫃檯買賣中心公告債券持有人賣回權之行使。債券持有人得於公告後三十日內至原交易券商填具賣回申請書，由原交易券商向集保公司提出申請，集保公司於接受申請後，以電子化方式通知本公司股務代理機構(於通知送達時即生效力，採郵 者以郵 日為憑，且不得申請 銷)要求本公司以債券面額加計利息補償金 為債券面額之101.0025% (實質收益率0.5% 將其所持有之本轉換公司債以現金 回。

本公司受理賣回請求，應於賣回基準日後五個營業日內，以現金 回本轉換公司債。

二十、因本公司股份終止上櫃提前賣回

本公司於本債券發行期間若將因合併而消滅，或依企業併購法第二十九條規定股份轉換為他公司之子公司，本公司應同意債券持有人將其持有之本債券賣回並訂定本債券之賣回基準日，依第十八條之規定辦理賣回程序。惟如經本公司董事會決議，本債券之轉換價格及轉換標的將依合併契約或收購契約約定之換股比例調整，債券持有人亦得不請求賣回而依調整結果繼續其公司債債權人之權利。

二十一、所有本公司收回(包括由次級市場買回)、償還或已轉換之本轉換公司債將被註銷，不再賣出或發行，其所附轉換權併同消滅。

二十二、本轉換公司債及其所轉換之普通股均為記名式，其過戶、異動登記、設質、 失等均依「公開發行股票公司股務處理準則」及公司法相關規定辦理。另稅 事

依當時 稅法令之規定辦理。

二十三、本轉換公司債由合作金庫銀行股份有限公司信託部為債券持有人之受託人，代表債券持有人之利益行使查核及監督本公司履行本轉換公司債發行事項之權責。

本轉換公司債之持有人不論係於發行時認購或中途買受者，對於本公司與受託人之間所定受託契約規定、受託人之權利義務及本發行及轉換辦法，均予同意並授與受託人有關受託事項之全權代理，此項授權並不得中途 銷，至於受託契約內容，債券持有人得在營業時間內隨時至本公司或受託人營業處所查詢。

二十四、本轉換公司債委由本公司股務代理機構辦理還本付息及轉換事 。

二十五、本轉換公司債之發行依證券交易法第八條規定，以帳簿劃撥方式交付，不印製實體債券。

二十六、本轉換公司債發行及轉換辦法如有未盡事 之處， 依相關

聯合骨科器材股份有限公司
一〇二年度現金增資發行新股承銷價格計算書

一、 說明

- (一)聯合骨科器材股份有限公司(以下簡稱聯合骨科)目前實收資本額為新台幣(以下幣值相同)463,625,000 元整，分為普通股 46,362,500 股，每股面額 10 元。聯合骨科經 101 年 11 月 22 日董事會議通過辦理現金增資發行新股 7,000,000 股，每股面額壹拾元，按面額計算總金額 70,000,000 元整。而以聯合骨科目前實收資本額為 463,625,000，加上本次現金增資後實收資本額為 533,625,000 元整。
- (二)本次現金增資，依公司法規定保留 15% 共計 1,050,000 股供聯合骨科員工認購，另提撥 10%，計 700,000 股委託證券承銷商辦理對外公開承銷，其餘股份 5,250,000 股由原股東按認股基準日股東名簿記載之持股比例認購，股東或員工放棄認股或認購不足一股部份，授權董事長洽特定人認足之。
- (三)本次現金增資發行新股採時價發行方式，原股東、員工及公開銷售部分均採同一價格認購。
- (四)本次現金增資股份為 7,000,000 股，其權利義務與原已發行股份相同。依規定提撥 10%，計 700,000 股對外公開承銷。

二、 聯合骨科公司最近三年度及最近期之財務狀況

(一) 最近三年度每股稅後純益及每股股利

單位：新台幣元

年度	項目 每股稅後純益(註)	股利分派		
		現金股利	無償配股	
			盈餘	資本公積
98 年	1.07	0.92032248	-	-
99 年	0.75	0.68048181	-	-
100 年	1.25	1.00	-	-

資料來源：聯合骨科各年度經會計師查核簽證之財務報告、公開資訊觀測站

註：係以 100 年加權平均股本追溯調整後計算

(二) 最近期會計師查核簽證之股東權益、流通在外股數及每股淨值

截至 101 年 9 月 30 日止經會計師查核之股東權益及按當時流通在外股數，計算之每股淨值：

說 明	金 額 或 股 數
101 年 9 月 30 日帳面股東權益(仟元)	634,048
101 年 9 月 30 日流通在外股數(仟股)	46,363
101 年 9 月 30 日每股淨值	13.68

資料來源：該公司截至 101 年 9 月 30 日止經會計師核閱之財務報告

(三) 最近三年度及最近期財務資料

1、簡明資產負債表

單位：新台幣仟元

項目	年度	最近五年度財務資料(註 1)			
		98 年度	99 年度	100 年度	101 年度截至 9 月 30 日(註 3)
流動資產		589,919	522,396	534,277	566,109
基金及長期投資		89,950	109,754	125,301	142,448
固定資產		157,116	224,232	314,043	402,666
無形資產		0	5,506	18,132	21,749
其他資產		79,980	79,978	78,801	75,739
資產總額		916,965	941,866	1,070,554	1,208,711
流動負債	分配前	167,148	174,733	223,287	370,227
	分配後	209,816	206,282	269,649	(註 2)
長期負債		78,962	112,580	144,359	143,316
其他負債		31,246	31,778	46,657	48,511
負債總額	分配前	277,356	319,091	414,303	420,460
	分配後	320,024	350,640	460,665	(註 2)
股本		463,625	463,625	463,625	463,625
資本公積		118,178	118,178	118,178	118,178
保留盈餘	分配前	47,409	39,795	66,206	86,083
	分配後	4,741	8,246	19,844	(註 2)
金融商品未實現損益		0	0	0	0
累個換算調整數		10,397	1,177	11,675	8,280
未認列為退休金成本之淨損失		0	0	(3,433)	(3,433)
股東權益總額	分配前	639,609	622,775	656,251	672,733
	分配後	596,941	591,226	609,889	(註 2)

註 1：上列各年度財務資料均經會計師查核簽證

註 2：尚未召開股東會，故分配數從略

註 3：上列 101 年度財務資料經會計師核閱

2、損益表

單位：新台幣仟元

年 度 項 目	最近五年度財務資料(註 1)			
	98 年度	99 年度	100 年度	101 年度截至 9 月 30 日 (註 2)
營業收入	595,282	651,679	700,533	605,641
營業 利	314,637	329,565	339,780	319,308
營業損益	78,237	70,968	48,080	72,187
營業外收入及利益	5,124	5,834	28,844	7,413
營業外費用及損失	32,900	28,406	3,258	33,258
繼續營業部門稅前損益	50,461	48,396	73,666	46,342
繼續營業部門損益	47,409	35,054	57,960	29,811
停業部門損益	0	0	0	0
非常損益	0	0	0	0
會計原則變動之累個影響數	0	0	0	0
本期損益	47,409	35,054	57,960	29811
每股盈餘	1.07	0.75	1.25	0.64

註 1：上列各年度財務資料均經會計師查核簽證或核閱

註 2：計算每股盈餘時，截至公開說明書刊印日止之無償配股影響數已列入追溯調整。

(四)最近三年度會計師對財務資料之查核意見

年度	事務所名稱	簽證會計師姓名	查核意見
98 年度	安永聯合會計師事務所	佟韻玲、楊智惠	修正式無保留意見
99 年度	安永聯合會計師事務所	佟韻玲、楊智惠	無保留意見
100 年度	安永聯合會計師事務所	佟韻玲、楊智惠	修正式無保留意見
101 年度 前三季	安永聯合會計師事務所	佟韻玲、楊智惠	保留式核閱報告

三、承銷參考價格之計算及說明

(一)承銷價格計算之參考因素

以聯合骨科股票在櫃檯買賣中心截至 102 年 1 月 28 日止之最近前一個營業日(即 102 年 1 月 25 日)、前三個營業日(即 102 年 1 月 23 日至 102 年 1 月 25 日)、前五個營業日(即 102 年 1 月 21 日至 102 年 1 月 25 日)之平均收盤價，擇一作為計算新股發行價格之參考。

(二) 價格計算之說明

聯合骨科普通股在自櫃檯買賣中心以 102 年 1 月 28 日為基準日往前計算，前一、三及五個營業日之平均收盤價分別為 39.80 元、39.52 元及 39.46 元，擇一之平均收盤價新台幣 39.46 元作為參考價格。

(三) 本次現金增發發行新股，經主辦承銷商日盛證券股份有限公司考量市場整體情形，並參考最近期股價走勢及未來之經營績效及來展，而與聯合骨科共同議定發行價格為每股新台幣 30 元溢價發行，為前述參考價格之 76.03%，其承銷價格符合「承銷商會員輔導發行公司募集與發行有價證券自律規則」第六條之規定。

聯合骨科器材股份有限公司
國內第一次無擔保轉換公司債發行及轉換價格計算書

一、 說明

聯合骨科器材股份有限公司（以下簡稱聯合骨科）經 101 年 11 月 22 日董事會決議通過，辦理發行國內第一次無擔保轉換公司債新台幣貳億元整，每張面額新台幣壹拾萬元整，合計貳仟張，發行價格為每張新台幣壹拾萬元整。

二、 聯合骨科公司最近三年度及最近期之財務狀況

(四) 最近三年度每股稅後純益及每股股利

單位：新台幣元

年度	項目 每股稅後純益(註)	股利分派		
		現金股利	無償配股	
			盈餘	資本公積
98 年	1.07	0.92032248	-	-
99 年	0.75	0.68048181	-	-
100 年	1.25	1.00	-	-

資料來源：聯合骨科各年度經會計師查核簽證之財務報告、公開資訊觀測站
註：係以 100 年加權平均股本追溯調整後計算

(五) 最近期會計師查核簽證之股東權益、流通在外股數及每股淨值

截至 101 年 9 月 30 日止經會計師查核之股東權益及按當時流通在外股數，計算之每股淨值：

說 明	金 額 或 股 數
101 年 9 月 30 日帳面股東權益(仟元)	634,048
101 年 9 月 30 日流通在外股數(仟股)	46,363
101 年 9 月 30 日每股淨值	13.68

資料來源：該公司截至 101 年 9 月 30 日止經會計師核閱之財務報告

(六) 最近三年度及最近期財務資料

3、簡明資產負債表

單位：新台幣仟元

項目	年度	最近五年度財務資料(註 1)			
		98 年度	99 年度	100 年度	101 年度截至 9 月 30 日 (註 3)
流動資產		589,919	522,396	534,277	566,109
基金及長期投資		89,950	109,754	125,301	142,448
固定資產		157,116	224,232	314,043	402,666
無形資產		0	5,506	18,132	21,749
其他資產		79,980	79,978	78,801	75,739
資產總額		916,965	941,866	1,070,554	1,208,711
流動負債	分配前	167,148	174,733	223,287	370,227
	分配後	209,816	206,282	269,649	(註 2)
長期負債		78,962	112,580	144,359	143,316
其他負債		31,246	31,778	46,657	48,511
負債總額	分配前	277,356	319,091	414,303	420,460
	分配後	320,024	350,640	460,665	(註 2)
股本		463,625	463,625	463,625	463,625
資本公積		118,178	118,178	118,178	118,178
保留盈餘	分配前	47,409	39,795	66,206	86,083
	分配後	4,741	8,246	19,844	(註 2)
金融商品未實現損益		0	0	0	0
累積換算調整數		10,397	1,177	11,675	8,280
未認列為退休金成本之淨損失		0	0	(3,433)	(3,433)
股東權益總額	分配前	639,609	622,775	656,251	672,733
	分配後	596,941	591,226	609,889	(註 2)

註 1：上列各年度財務資料均經會計師查核簽證

註 2：尚未召開股東會，故分配數從略

註 3：上列 101 年度財務資料經會計師核閱

4、損益表

單位：新台幣仟元

項目	年 度	最近五年度財務資料(註 1)			
		98 年度	99 年度	100 年度	101 年度截至 9 月 30 日 (註 2)
營業收入		595,282	651,679	700,533	605,641
營業利		314,637	329,565	339,780	319,308
營業損益		78,237	70,968	48,080	72,187
營業外收入及利益		5,124	5,834	28,844	7,413

營業外費用及損失	32,900	28,406	3,258	33,258
繼續營業部門稅前損益	50,461	48,396	73,666	46,342
繼續營業部門損益	47,409	35,054	57,960	29,811
停業部門損益	0	0	0	0
非常損益	0	0	0	0
會計原則變動之累積影響數	0	0	0	0
本期損益	47,409	35,054	57,960	29811
每股盈餘	1.07	0.75	1.25	0.64

註1：上列各年度財務資料均經會計師查核簽證或核閱

註2：計算每股盈餘時，截至公開說明書刊印日止之無償配股影響數已列入追溯調整。

(四)最近三年度會計師對財務資料之查核意見

年度	事務所名稱	簽證會計師姓名	查核意見
98 年度	安永聯合會計師事務所	佟韻玲、楊智惠	修正式無保留意見
99 年度	安永聯合會計師事務所	佟韻玲、楊智惠	無保留意見
100 年度	安永聯合會計師事務所	佟韻玲、楊智惠	修正式無保留意見
101 年度 前三季	安永聯合會計師事務所	佟韻玲、楊智惠	保留式核閱報告

三、發行價格之訂定方式及合理性評估

(一)轉換價格之訂定原則、方式及合理性

1、轉換價格訂定之法規根據(訂定原則)

聯合骨科本次發行之國內第一次無擔保轉換公司債係以詢價圈購方式辦理，發行總額為新台幣貳億萬元整，每張面額新台幣壹拾萬元整，發行價格為每張新台幣壹拾萬元整，發行期間三年，票面利率為 0，轉換溢價率訂為 106%。

根據「中華民國證券商業同業公會承銷商會員輔導發行公司募集與發行有價證券自律規則」第十七條之規定，發行公司發行轉換公司債，用以計算轉換價格之基準價格，應以向金管會申報日前一、三、五個營業日擇一計算之普通股收盤價之簡單算術平均數為準，且轉換價格之訂定應高於基準價格；其實際發行時，用以計算轉換價格之基準價格，應以申報承銷契約日前一、三、五個營業日擇一計算之普通股收盤價簡單算術平均數為準，且轉換價格之訂定應高於基準價格。亦即，轉換價格

[MA1, MA3, MA5]，其中，

MA1=為基準日前 1 個營業日聯合骨科普通股收盤價之簡單算數平均數。

MA3=為基準日前 3 個營業日聯合骨科普通股收盤價之簡單算數平均數。

MA5=為基準日前5個營業日聯合骨科普通股收盤價之簡單算數平均數。

以上述基準價格 以轉換溢價比率為本轉換公司債發行之轉換價格。

2、轉換價格訂定方式及其合理性說明

- (1) 採用轉換價格基準日前一、三、五個營業日，擇一計算之聯合骨科普通股於櫃檯買賣中心收盤價之簡單算術平均數，作為基準價格，主要係反 目前交易市場狀況。
- (2) 參考目前國內轉換公司債發行條件訂定方式，及國內證券市場轉換公司債發行及交易概況，暨聯合骨科過去經營績效及未來營運展 ，將轉換溢價比率訂為106%。
- (3) 上述基準價格及轉換溢價比率之制訂方式，均能考量市場狀況、發行公司與投資人之需求及雙方權益，並均能符合主管機關之規定，因此本次轉換公司債之轉換價格訂定方式應屬合理。

(二) 發行價格之訂定模型

1、發行條件主要條款

發行額度：新台幣貳億元整

票面金額：每張新台幣壹拾萬元整

發行價格：每張新台幣壹拾萬元整

票面利率：票面利率為 %

債券期限： 年

基準價格：基準日（不含）前 、 及 個營業日收盤價之算術平均數擇一。

限制轉換期間：債權人得於轉換公司債發行之日起滿 個月後，至到期日前日止，除依法 停過戶期間外，得隨時向發行公司請求依本辦法轉換為聯合骨科普通股。

結期間：發行日後 個月。

債權人賣回權：本轉換公司債自發行日後 滿二年之日為債券賣回基準日，債權人得要求聯合骨科依債券面額加計利息補償金 滿二年為債券面額之（實質收益率 %），將其所持有之本轉換公司債以現金 回於該日以票面金額將其所持有之債券賣回給聯合骨科。聯合骨科受理賣回請求，應於賣回基準日後 個營業日內將款項以匯款或開立支票方式交付本轉換公司債持有人。

公司 回權： 發行滿 個月之翌日起至發行期間 滿前 日止，普通股收盤價連續 個營業日超過當時轉換價格達 （含）時，發行公司按債券面額以現

金收回其全部債券。

發行滿 個月之翌日起至發行期間 滿前 日止，其流通在外餘額低於發行總額之 時，按債券面額以現金收回其全部債券。

2、理論模型概述

轉換公司債兼具股權及利率兩項商品特性，目前國內轉換公司債在發行條件設計中，包含多項選擇權，造成轉換公司債訂價過程相對困難，傳統 Black-Scholes 選擇權評價模型並無法評定轉換公司債之價值。因此，本承銷商利用其他數值方式求算其價值，本轉換債券理論價格所採用之數值方法，其評價理論基礎為 Cox, Ross 與 Rubinstein(1979)所提出之二元 模型，以股價之二元展開，並考量包含投資人轉換、賣回權，發行公司買回權，重設條款等條件，與標的股價之市場風險、利率風險及信用風險。上述模型係為兼顧公司資金募集成本與保 投資人之權益而 。

3、理論價值之分解

依發行條款設計，可將轉換公司債之理論價值分解成下列五項：

- (1)純債券價值
- (2)轉換權價值
- (3)賣回權價值
- (4)買回權價值
- (5)重設權價值

在二元 模型評價過程中，於展開之各期各節點上可得對應的基本變數值(Underlying Variable Values)，再依據上述各發行條款的有效期間及 發條件，可計算得到轉換公司債理論價值，與上述五種價值之數值。

4、建立評價模型之路 展開

(1) 評價模型之假設基礎

在推 二元 評價模型時，Cox, Ross 與 Rubinstein(1979)採用下列假設條件：

- a. 資本市場是競爭性的市場(Competitive Market)
- b. 在資本市場內， 如交易費用及稅率均不存在。投資者可任意借與貸放資金而不受限制。任一投資者或市場交易都無能力控制價格，也就是，他 接受市場所決定的價格(Price Takers)。
- c. 投資者可無限制地賣空或放空任何資 (如股票)。
- d. 無風險借貸利率存在，固定不變且相等。備有條件 b、c 及 d 的資本市場，稱之 完全市場(Perfect Market)。
- e. 履約股票在選擇權到期日或之前，無股息的分發。
- f. 投資者是有理性的，他 尋求最高的利潤。因此，他 好高利潤(Preferring More Wealth to Less)。

(2) 評價模型之路 展開

以二元模型評價歐式買權契約，在推論二元模型時，須要下列符號：
 代表所應購買或放空的履約股數；
 B 代表以無風險股利籌借或貸發的資金金額；
 (u-1)代表履約股價上升的百分比(u>1)，q 代表股價上升的機率；
 (d-1)代表履約股價下降的百分比(d>1)，(1-q)代表股價下降的機率。

A. 單一期的評價

由 t=0 至 t=1，履約股價可能上升(u-1)百分比或下降(d-1)百分比。在 t=1 時，股價可由下圖代表：

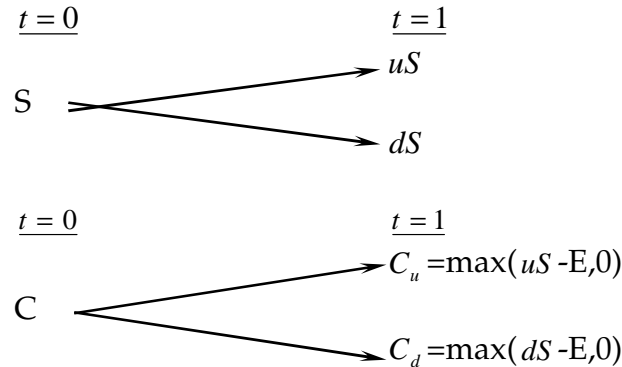

此處，

E 代表買權的履約價

C_u 代表，在 t=1 時，當股價上升(u-1)百分比的買權價格；

C_d 代表，在 t=1 時，當股價下降(d-1)百分比的買權價格；

uS 代表，在 t=1 時，當股價上升(u-1)時的價格；

dS 代表，在 t=1 時，當股價下降(d-1)時的價格。

目的是要評價在 t=1 時該買權契約的合理價格。評價的方法是複製一個避險組合，使其在 t=1 時的資金結構(Payoff Structure)與該買權在 t=1 時的資金完全相同。該避險組合的成分包括履約股數()及籌借或貸發 資金(B)。所以進行第二步，以求出 及 B。

在 t=0 至 t=1 時，因股價上升(u-1)或下降(d-1)，以致避險組合的價值也發生變動。其價值變動可由下圖表示：

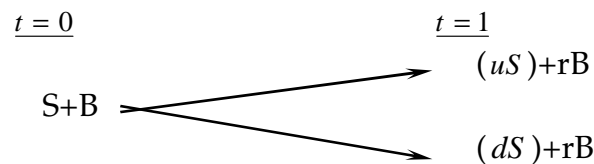

此處， $r=(1+i)$, i=無風險利率

因要建立複製(避險)組合，使其在 t=1 時的資金結構與買權的資金結構相同。故根據上面 t=1 時的圖表，可建立下列兩方程式：

$$C_u = uS + rB \quad (a)$$

$$C_d = dS + rB \quad (b)$$

解 上面二項方程式得到：

$$= \frac{C_u - C_d}{S(u-d)} \quad (c)$$

$$B = \frac{uC_d - dC_u}{(u-d)r} \quad (d)$$

公式(c)及(d)代表在 t=0 時複製(避險)組合所應包含的履約股數及籌借或貸發資金的金額。

因在 t=1 時複製組合與買權的資金結構完全相同(由公式(a)及(b)所表示)，兩者的現值(t=0)也應相同。也就是，

$$C = S+B \quad (e)$$

將公式(c)及(d)的 C 及 B 代入公式(e)，獲得買權契約在 t=0 時的價格如下：

$$C = \frac{1}{r} \left[\frac{(r-d)}{u-d} \cdot C_u + \frac{(u-r)}{u-d} \cdot C_d \right] \quad (f)$$

$$= \frac{1}{r} [pC_u + (1-p)C_d] \quad (f')$$

此處， $p=(r-d)/(u-d)$, $1-p=(u-r)/(u-d)$

公式(f)或(f')可說是歐式買權的單一期評價模型(A Single Period Pricing Model)。買權價格是由其未來的價格(C_u 及 C_d)、股價的未來變動百分比(u及d)、履約價格(X)與利率(r)所決定。也可說，在 t=0 時，買權價格是其期價值 $[pC_u + (1-p)C_d]$ 的現值。

因此買權的價格是，在風險中立環境下，買權未來折現價值的期 值，這並不是說，買權的期 報酬率等於無風險利率。在均衡下，持有買權一個時期等於有套利組合一個時期，因此，買權的期 報酬率應等於套利組合的期 報酬率。若買權受到市場的 評價(Mispriced)，則其期 報酬率與風險將會與套利組合的期 報酬率及風險不同，這會引起投資者的套利活動。

B.兩個時期的評價

上面單一期的評價程式可重複應用於推 兩個時期的買權評價模型(Two-Period Option Pricing Model)。推 兩個時期的評價模型，假設股價由 t=1 至 t=2 的變動百分比仍由(u-1)及(d-1)所代表。也就是，股價變動的隨機過程不變或穩定(the Stationary Stochastic Process of the Stock Price)。在兩個時期的架構下，履約股價的變動可由下圖表示之：

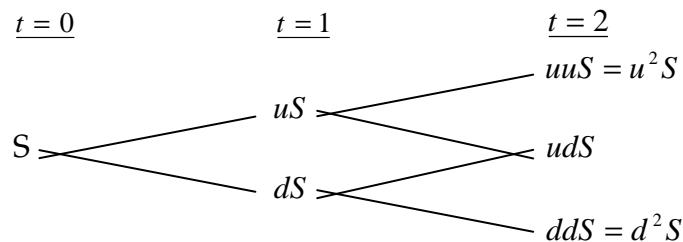

因股價的變動，買權價格也隨之變動。買權在 t=2 的價格可由下圖表示：

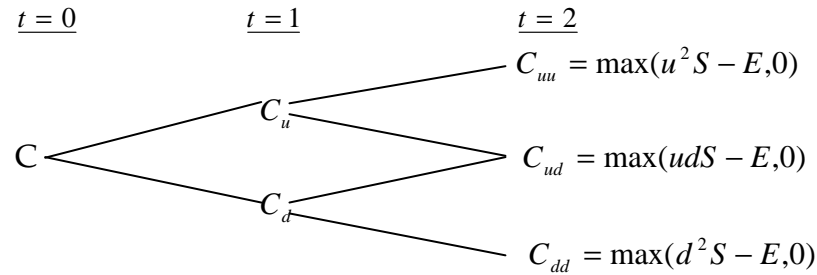

下一步，我將 t=1 至 t=2 做一個時期。而後，運用公式(f')，我可求得在 t=1 時買權契約的兩種可能價格 C_u 及 C_d ，如下：

由 t=1 至 t=2，股價由 uS 上升至 u^2S 或下降至 udS 的情況下，買權在 t=1 時的價格應：

$$C_u = \frac{1}{r} [pC_{uu} + (1-p)C_{ud}] \quad (g)$$

類的，有 t=1 至 t=2，股價由 dS 上升至 udS 或下降至 d^2S 的情況下，買權在 t=1 時的價格：

$$C_d = \frac{1}{r} [pC_{du} + (1-p)C_{dd}] \quad (h)$$

應注意的是，在第二期初時，套利組合(或稱避險組合)的成份必須重新調整才能使套利組合維持無風險，以及套利組合的期報酬等於買權的期報酬。利用公式(a)、(b)、(c)及(d)，在第二期初應調整的股數與借款金額如下：在 t=1 時，當股價是 uS 時，

$$\begin{aligned} C_{uu} &= (uuS) + rB \\ C_{ud} &= (udS) + rB \end{aligned}$$

解出上面兩公式的 u 及 B 而得，

$$u = \frac{C_{uu} - C_{ud}}{(u-d)S}, B = \frac{uC_{ud} - dC_{uu}}{(u-d)r}$$

與單一期(或第一期)的原理相同，根據上面公式調整後的套利組合與買權在 t=2 的期報酬率都是相同。因此可決定買權在 t=1 的價格，正如公式(g)與(h)所示。決定買權在 t=1 的價格(C_u 與 C_d)後，我可進一步決定買權在 t=0 的價格，如下。

因在 t=0 時買權的現值是在其在 t=1 時期值的現值。由公式(g)及(h)，買權在 t=0 的現值應：

$$c = \frac{1}{r} [pC_u + (1-p)C_d] \quad (i)$$

將公式(g)及(h)代入公式(i)，即得買權的現值如下：

$$\begin{aligned} c &= \frac{1}{r^2} [p^2 C_u u + 2p(1-p)C_{du} + (1-p)^2 C_{dd}] \quad (j) \\ &= \frac{1}{r^2} [p^2 \max(u^2S - X, 0) + 2p(1-p) \max(udS - X, 0) \\ &\quad + (1-p)^2 \max(d^2S - X, 0)] \quad (j^1) \end{aligned}$$

而後可運用統計上的二項分配函數(Binomial Distribution Function)重新改

寫公式(j¹)如下：

$$c = \frac{1}{r^2} \left[\binom{2}{2} p^2 \max(u^2 d^2 S - X, 0) + \binom{2}{1} p(1-p) \max(u^1 d^{2-1} S - X, 0) + \binom{2}{0} (1-p)^2 \max(d^2 u S - X, 0) \right] \quad (k)$$

此處， $\binom{n}{j} = \frac{n!}{j!(n-j)!}$, $\binom{2}{0} = 1$, $\binom{2}{1} = 2$, $\binom{2}{2} = 1$ 。

再以簡化(k)，買權的現值可表示

$$c = \frac{1}{r^2} \left[\sum_{j=0}^2 \binom{2}{j} p^j (1-p)^{2-j} \cdot \max(u^j d^{2-j} S - X, 0) \right] \quad (l)$$

或者，

$$c = \frac{1}{r^2} \left[\sum_{j=0}^2 \frac{2!}{j!(2-j)!} p^j (1-p)^{2-j} \cdot \max(u^j d^{2-j} S - X, 0) \right] \quad (l^1)$$

5、理論模型之推導模型

公式(l)或(l¹)代表若買權的到期限 兩個時期時，其現值可由二項式程式來決定(或評價)。若將之延 到 n 個時期(n ≥ 2)，則買權的現值可由公式(m)所決定(即將公式(l¹)內的 2 改 為 n)

$$c = \frac{1}{r^n} \left[\sum_{j=0}^n \frac{n!}{j!(n-j)!} p^j (1-p)^{n-j} \cdot \max(u^j d^{n-j} S - X, 0) \right] \quad (m)$$

但在公式(m)中，若 $u^j d^{n-j} S < X$ ，則 $\max(u^j d^{n-j} S - X, 0) = 0$ 。若 $u^j d^{n-j} S > X$ ，則 $\max(u^j d^{n-j} S - X, 0) = u^j d^{n-j} S - X > 0$ 。

故可將所有的 負項消除，而只保留正項。在公式(m)中，假設 k 是一個最小的整數能使。也就是，

$$k > \frac{\ln(X / Sd^n)}{\ln(u / d)} \quad (n)$$

所以由公式(n)我 就可 出公式(m)中的所有的正項，去除 負項後的公式(m)成：

$$\begin{aligned} c &= \frac{1}{r^n} \left[\sum_{j=k}^n \frac{n!}{j!(n-j)!} p^j (1-p)^{n-j} \cdot (u^j d^{n-j} S - X) \right] \\ &= \frac{1}{r^n} \left[\sum_{j=k}^n \frac{n!}{j!(n-j)!} p^j (1-p)^{n-j} \cdot u^j d^{n-j} S \right] - \left[\sum_{j=k}^n \frac{n!}{j!(n-j)!} p^j (1-p)^{n-j} X \right] \\ &= S \sum_{j=k}^n \frac{n!}{j!(n-j)!} p'^j (1-p')^{n-j} \cdot u^j d^{n-j} - \frac{X}{r^n} \sum_{j=k}^n \frac{n!}{j!(n-j)!} p^j (1-p)^{n-j} \quad (o) \end{aligned}$$

此處， $p' = \frac{pu}{r}$, $1-p' = \frac{(1-p)d}{r}$ (p)

公式(o)就是二項式買權評價模型，其簡化公式如下：

$$c = S \cdot B(n, k, p') - \frac{X}{r^n} B(n, k, p) \quad (q)$$

此處，

$$B(n, k, p') = \sum_{j=k}^n \frac{n!}{j!(n-j)!} p'^j (1-p')^{n-j}, n > k \quad (r)$$

$$B(n, k, p) = \sum_{j=k}^n \frac{n!}{j!(n-j)!} p^j (1-p)^{n-j} \quad (s)$$

註： $n < k, c = 0$ 。

(三) 理論價值之計價

1、計算參數說明

參數項目	數值	說明
評價日期	102/01/28	
基準價格	39.45 元	按發行轉換辦法，以民國 102/01/29 為轉換價格訂定基準日，取基準日(不含)前三個營業日、之本公司普通股收盤價之簡單算術平均數為基準價格 39.45 元。
轉換價格	41.8 元	按發行轉換辦法，基準價格 以訂定轉換溢價率 106%為計算依據(計算至新台幣 為止，分以下四 五入)，訂定轉換價格為每股 41.8 元。
發行期間	3 年	取可轉債發行期間為三年。
股價波動度	38.05%	1. 以 102/01/28 及其前一年之每日收盤價為樣本期間。 2. 以樣本期間之還原股價計算日自然對數報酬率。 3. 以日報酬率標準差進行年化，可得股價波動度。
無風險利率	0.7479%	取證券櫃檯買賣中心，公債殖利率 線圖於 102/01/25，2 年及 5 年期公債殖利率報價，分別為 債 102 -4 期(餘年限約為 2.000 年)及 債 102 -2 期(餘年限約為 4.972 年)之 0.6783%及 0.8852%，以 補法計算可轉債存續期 3.000 年殖利率為 0.7479%，為無風險利率數值。
風險折現率	2.1428%	取 5 年期無擔保借款利率 2.245%(利率取自承銷商-日盛證券提供之發行公司截止 101/10/31 的中長期借款明細表)，與證券櫃檯買賣中心，公債殖利率 線圖於 101/10/31，二年、五年及十年期公債殖利率報價，分別為 債 101 -3 期(餘年限約為 1.262 年)、 債 101 -6 期(餘年限約為 4.717 年)及 債 101 -9 期(餘年限約為

		9.897 年)之 0.6975%、0.8747%及 1.1321%，以補法計算存續期 5 年期、3 年期殖利率分別為 0.8888%及 0.7866%，估算 3 年期無擔保借款利率為 2.1428%(=2.245%-0.8888%+0.7866%)以此數值為風險折現率參考值。
信用風險貼水	139.49BP	以風險折現率減無風險利率可得信用風險貼水。
切割期數	1825 期	將可轉債存續期間分割為 1825 期。
賣回收益率	0.5%	按發行轉換辦法，以債券面額加計 0.5%之年收益率將其所持有之本債券以現金賣回。

2、理論價值計算結果

(1) 純債券價值

純債券價值為各期應付本息之折現後之現值(Present Value)，本轉換公司債之票面利率為 0%，故其純債券價值等於三年後本金之折現值，計算本債券純債券價值所使用之風險折現利率，係以發行公司之無擔保借款利率估算而得。本模型所採用之折現利率為 2.1428% (具體估算方式參考上表)，以計算本轉換公司債之純債券價值如下：

$$\frac{100,000}{(1 + 2.1428\%)^3} = 93,840$$

(2) 轉換權

轉換權之計算方式為將回權條件、賣回權條件自模型中離，推求得不具回權、不具賣回權之轉換公司債價值 103,080 元，將其扣除純債券價值 93,840 元，得轉換權價值 9,240 元。

(3) 賣回權

賣回權之計算方式為先計算出具賣回權條件之轉換公司債價值，再將賣回權條件自模型中離，推求得不具賣回權之轉換公司債價值，兩者之差異 690 元即為賣回權的價值。

(4) 買回權

買回權之計算方式為先計算出具買回權條件之轉換公司債價值，再將買回權條件自模型中離，推求得不具買回權之轉換公司債價值，兩者之差異(60)元即為買回權的價值。

(5) 重設權

本轉換公司債並無重設條款之設計，故無重設權價值。

將各權利價值占理論價值的百分比表列如下：

權利	價值(元)	占理論價值之百分比
純債券價值	93,840	90.48%
轉換權價值	9,240	8.91%
賣回權價值	690	0.67%
買回權價值	(60)	-0.06%
總理論價值	103,710	100%

(四) 發行價格訂定之合理性評估

本轉換公司債之理論價格為 103,710 元，以 102 年 01 月 28 日臺灣銀行一年期定期存款利率 1.355% 估算流動性貼水，於扣除流動性貼水後為 102,324 元。經參酌該公司近年來經營績效、獲利能力、產業狀況及未來發展潛力，且為確保轉換公司債得順利對外募集，於考量國內轉換公司債市場市況，及不損害發行公司股東權益下，該公司與本承銷商共同議定本債券每張發行價格為 100,000 元，尚不低於理論價格扣除流動性貼水後之九成(即 $102,324 \times 0.9 = 92,092$ 元)，符合金管會之規定，其發行價格應屬合理。

依據本公司國內第一次無擔保轉換公司債發行及轉換辦法第十一條規定，轉換價格自新股發行除權、息基準日(102 年 02 月 10 日)起，由新台幣 41.80 元調整為新台幣 40.25 元。並於 102 年 2 月 18 日於公開資訊觀測站轉換公司債轉換價格變更(反稀釋)公告。

發行公司：聯合骨科器材股份有限公司

負責人：林延生

中 華 民 國 一 〇 二 年 三 月 日

(本用印僅限於聯合骨科器材股份有限公司一〇二年度發行國內第一次無擔保轉換公司債轉換價格說明書暨現金增資發行新股承銷價格計算書使用)

主辦承銷商：日盛證券股份有限公司

代 表 人：唐 承 健

中 華 民 國 一 〇 二 年 三 月 日

(本用印僅限於聯合骨科器材股份有限公司一〇二年度發行國內第一次無擔保轉換公司債轉換價格說明書暨現金增資發行新股承銷價格計算書使用)

聯合骨科器材股份有限公司

董事長兼總經理：林延生