

股票代碼：000888

查詢網址：

<http://mops.twse.com.tw/>

<https://www.cathayholdings.com/securities/>



國泰綜合證券股份有限公司

Cathay Securities Corporation Co., Ltd.

# 一〇六年度年報

刊印日期：中華民國一〇七年四月二十五日

一、本公司發言人

姓名：陳俊昇

職稱：資深副總經理

電話：(02) 2326-9888

E-MAIL：michael.chen@cathaysec.com.tw

代理發言人

姓名：黃大薇

職稱：副總經理

電話：(02) 2326-9888

E-MAIL：jennyhuang@cathaysec.com.tw

二、總公司暨分公司地址及電話：

1·總公司：台北市大安區敦化南路二段 333 號 19 樓、20 樓暨 335 號 6 樓、10 樓、18 樓、19 樓、20 樓、21 樓

電話：(02) 2326-9888

2·分公司：

- 國際證券分公司：台北市大安區敦化南路二段 333 號 19 樓暨 335 號 6 樓、19 樓  
電話：(02) 7711-3892
- 敦南分公司：台北市大安區敦化南路二段 333 號 5 樓  
電話：(02) 7711-1128
- 板橋分公司：新北市板橋區三民路一段 216 號 4 樓  
電話：(02) 8964-3888
- 館前分公司：台北市館前路 65 號 5 樓  
電話：(02) 2316-8688
- 高雄分公司：高雄市中正三路 55 號 9 樓  
電話：(07) 228-5888
- 台中分公司：台中市中華路一段 35 號 5 樓  
電話：(04) 2210-7058
- 松江分公司：台北市松江路 136 號 3 樓  
電話：(02) 2181-2888
- 忠孝分公司：台北市忠孝東路四段 293 號 6 樓之 1  
電話：(02) 7711-7888
- 新莊分公司：新北市新莊區中正路 387 號 12 樓  
電話：(02) 2201-5666
- 桃園分公司：桃園市中正路 1125 號 2 樓  
電話：(03) 356-7866
- 台南分公司：台南市民生路一段 62 號 3 樓  
電話：(06) 225-9666

三、股票過戶機構之名稱、地址、網址及電話：無。

四、最近年度財務報告簽證會計師姓名：張正道、徐榮煌

事務所名稱：安永聯合會計師事務所

地址：臺北市基隆路一段333號9樓

網址：www.ey.com/taiwan

電話：(02)2757-8888

五、海外有價證券掛牌買賣之交易場所名稱及查詢該有價證券資訊之方式：無。

六：本公司網址：<http://www.cathaysec.com.tw>

# 目 錄

項 目	頁次
<b>壹、致股東報告書</b>	1
<b>貳、公司簡介</b>	2
<b>參、公司治理報告</b>	3
一、組織系統	3
二、董事、監察人、總經理、副總經理、協理、各部門及分支機構主管資料	5
三、近年度支付董事、監察人、總經理、副總經理之酬金	15
四、公司治理運作情形	22
五、會計師公費資訊	43
六、更換會計師資訊	43
七、公司之董事長、總經理、負責財務或會計事務之經理人，最近一年內曾任職於簽證會計師所屬事務所或其關係企業者	43
八、董事、監察人、經理人及持股比例超過百分之十之股東股權移轉及股權質押變動情形	44
九、持股比例占前十名之股東其相互間為財務會計準則公報第六號關係人關係之資訊	44
十、公司、公司之董事、監察人、經理人及公司直接或間接控制之事業對同一轉投資事業之持股數，並合併計算綜合持股比例	45
<b>肆、募資情形</b>	46
一、資本及股份	46
(一) 股本來源	46
(二) 股東結構	46
(三) 股權分散情形	47
(四) 主要股東名單	47
(五) 最近二年度每股市價、淨值、盈餘、股利及相關資料	48
(六) 公司股利政策及執行狀況	48
(七) 本次股東會擬議之無償配股對公司營業績效及每股盈餘之影響	48
(八) 員工分紅及董事、監察人酬勞	49
(九) 公司買回本公司股份情形	49
二、公司債	49
三、特別股	49
四、海外存託憑證	49
五、員工認股權憑證	49
六、併購或受讓他公司股份發行新股	49
七、資金運用計劃執行情形	49

項 目	頁次
<b>伍、營運概況</b>	50
一、業務內容	50
二、市場及產銷概況	53
三、最近二年度從業員工資料	55
四、環保支出資訊	55
五、勞資關係	55
六、重要契約	57
<b>陸、財務概況</b>	58
一、最近五年度簡明資產負債表及損益表	58
二、最近五年度財務分析	62
三、最近年度財務報告之監察人審查報告	64
四、最近年度財務報告	65
五、最近年度經會計師查核簽證之公司個體財務報告	174
六、公司及其關係企業最近年度如有發生財務週轉困難之情事，應列明其對本公司財務狀況之影響	285
<b>柒、財務狀況及經營結果之檢討分析與風險事項</b>	287
一、財務狀況	287
二、財務績效	288
三、現金流量	288
四、最近年度重大資本支出對財務業務之影響	289
五、最近年度轉投資政策、其獲利或虧損之主要原因、改善計畫及未來一年投資計畫	289
六、風險事項應分析評估最近年度及截至報表刊印日止之事項	289
七、其他重要事項	291
<b>捌、特別記載事項</b>	292
一、關係企業相關資料	292
二、最近年度及截至年報刊印日止，私募有價證券辦理情形	320
三、最近年度及截至年報刊印日止，子公司持有或處分本公司股票情形	320
四、其他必要補充說明事項	320
五、最近年度及截至年報刊登日止，如發生本法第三十六條第二項第二款所定對股東權益或證券價格有重大影響之事項	320

# 壹、致股東報告書

2017年儘管全球各地不時有政治紛擾事件，但全球股市在經濟表現普遍增長的帶動下牛氣沖天，美股在FED升息與稅改帶領下一路走強，道瓊指數多次突破歷史新高直逼25,000點，全年上漲25.1%；亞洲股市以香港表現最為搶眼，上漲36.0%，日韓股市亦分別上漲19.1%與21.8%，中國A股表現則較為持平，上海與深圳股市分別上漲6.6%與下跌3.5%。

台股2017年5月指數再度站上萬點，並且創下史上最長萬點時間紀錄，全年上漲15%，日均交易量回升至US\$46.22億，自然人更較前幾年明顯回流，交易量占比上升至64.5%，為近5年新高。相較於次級市場的熱絡，台股初級市場表現相對弱勢，特別是IPO件數為近年台股最差的一年。

2017年整體證券業獲利近US\$13.50億元，為2009年以來最佳的一年。本公司全年稅前淨利為US\$1,191萬元，稅後獲利US\$924.4萬元，EPS為新台幣0.50元，ROE為3.85%。在經紀業務方面，營收較2016年成長40%，獲利也大幅增加。國際金融複委託業務，2017年交易金額US\$130.40億元，較2016年成長30%，市占率穩居業界第一。承銷業務於2017年底取得Sea集團美國IPO在台承銷案，為國內首家本國券商以OSU擔任美股IPO承銷商。金融交易權證業務連續14季獲得A級券商評等。2017年8月本公司成立國內第一家數位分公司，實現完全線上開戶、選股、交易以及投資後服務的電子商務服務模式。除了多項業務表現亮眼外，本公司2017年在經營管理、交易服務、企業社會責任與人才培育等方面，也獲得國內外知名機構包括《Asiamoney》、《Global Banking & Finance Review》、《卓越雜誌》與證期局金犇獎等17項獎項肯定。

展望2018年全球經濟可望持續呈現溫和增長，預期2018年上半年美股維持多頭格局，FED最快第一季再度升息；歐洲央行預計縮減QE規模，並視經濟復甦情況決定貨幣政策；中國方面經濟維持成長，美元走勢將影響人民幣動向。台灣經濟可望受益於全球貿易成長帶動出口，經濟成長率估計為2.3%。在資本市場政策方面，將放寬上市櫃條件、當沖交易稅減半延長三年、開放證券商發行指數投資證券(ETN)等措施，預計將有助於台灣資本市場更加活絡。

2018年國泰證券發展策略方向為利基市場業務，以擴大客戶基礎、提供完整國內外投資商品、壯大各事業平台為發展目標，繼續秉持「誠信、當責、創新」的經營理念，在風險管控的前提下，持續提升經營績效，發揮證券事業在國泰金控內的角色與功能，為股東創造最大效益。

董事長 莊 順 裕

## 貳、公司簡介

### 一、設立日期

中華民國九十三年五月十二日。

### 二、公司沿革

- ◆國泰綜合證券(股)公司(以下簡稱本公司)由國泰金融控股(股)公司轉投資，於民國 93 年 5 月 12 日核准設立，同年 8 月 13 日開業時，總公司設於臺北市大安區仁愛路四段 296 號 17 樓、18 樓，成立時之資本額為 35 億元，國泰金融控股(股)公司為唯一股東。
- ◆民國 94 年 6 月 29 日，現金增資 2 億，增資後之資本額為 37 億元。
- ◆民國 95 年 2 月 13 日本公司轉投資 710,406 仟元取得國泰期貨股份有限公司 99.99% 股權。
- ◆民國 101 年 7 月 31 日辦理現金增資 166,660 仟元，增資後之資本額為 3,866,660 仟元，本次增資係為增加權證可發行量，提升權證業務的市場競爭力及增加權證發行之獲利。
- ◆民國 102 年 8 月 12 日遷址至現址營業，並為提升合格自有資本俾利權證業務發展，於同年 8 月 16 日辦理盈餘轉增資 115,367 仟元，增資後之資本額為 3,982,027 仟元。
- ◆民國 103 年 6 月 11 日本公司於上海設立國泰綜證(上海)投資諮詢有限公司，計投資 38,965 仟元。
- ◆民國 103 年 7 月 17 日辦理盈餘轉增資 217,973 仟元，增資後之資本額為 42 億元。
- ◆民國 103 年 10 月 28 日辦理現金增資 5 億元，增資後之資本額為 47 億元。
- ◆民國 104 年 8 月 3 日辦理盈餘轉增資 2.5 億元，增資後之資本額為 49.5 億元。
- ◆民國 104 年 9 月 4 日本公司投資 154,548 仟元取得宏遠證券(香港)有限公司 100% 股權，嗣後於民國 104 年 9 月 10 日更名為國泰證券(香港)有限公司。
- ◆民國 105 年 1 月 11 日本公司以 368,475 仟元增資國泰證券(香港)有限公司。
- ◆民國 105 年 8 月 16 日辦理盈餘轉增資 3.8 億元，增資後之資本額為 53.3 億元。
- ◆民國 106 年 9 月 29 日辦理盈餘轉增資 1.8 億元，增資後之資本額為 55.1 億元。

# 參、公司治理報告

## 一、組織系統

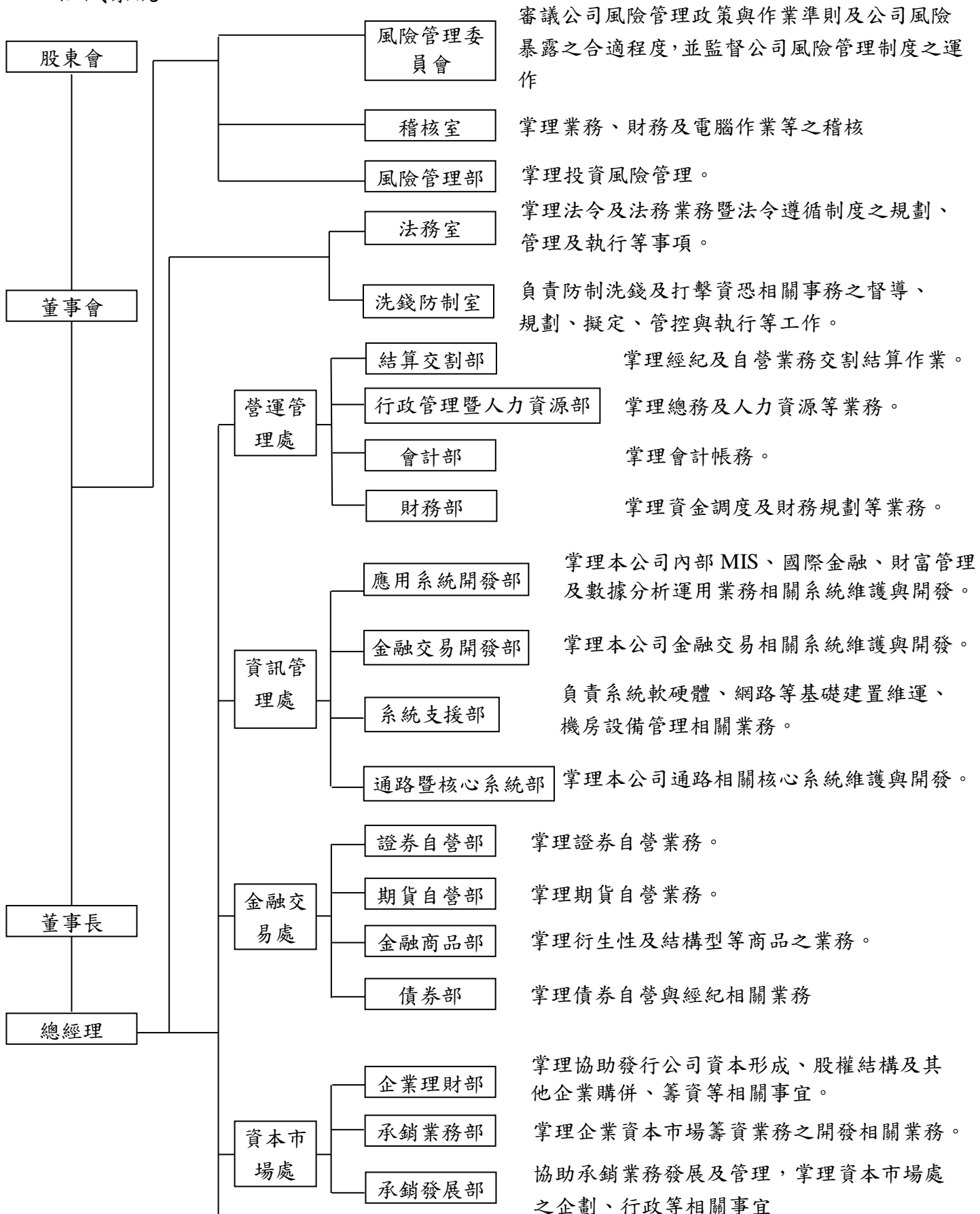

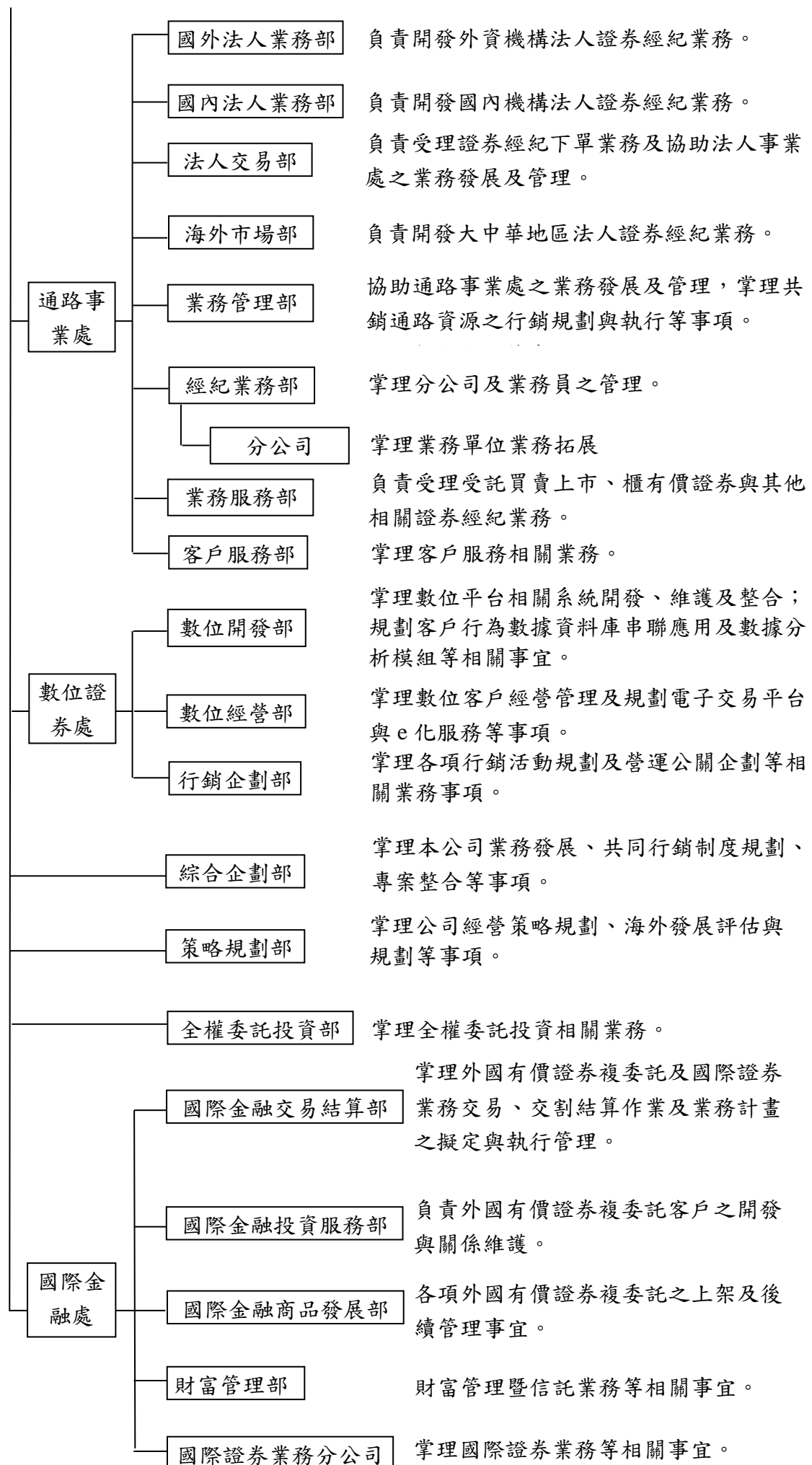



## 二、董事、監察人、總經理、副總經理、協理、各部門及分支機構主管資料

### (一)董事、監察人

107年3月9日

職稱	姓名	選(就)任日期	任期	初次選任日期	選任時持有股份		現在持有股數		配偶、未成年子女現在持有股份		利用他人名義持有股份		主要經(學)歷	目前兼任本公司及其他公司之職務	具配偶或二親等以內關係之其他主管、董事或監察人		
					股數	持股比率	股數	持股比率	股數	持股比率	股數	持股比率			股數	持股比率	職稱
董事長	莊順裕	106.12.21	3	102.7.12	(註1)	(註1)	0	0	0	0	0	0	美國麻省理工學院碩士	1. 國泰創業投資股份有限公司監察人 2. 財團法人國泰人壽慈善基金會董事	-	-	-
獨立董事	苗豐強	106.06.16	3	106.6.16	(註1)	(註1)	0	0	0	0	0	0	美國聖他克利拉大學工商管理學碩士	1. 國泰金融控股(股)公司獨立董事 2. 國泰人壽保險(股)公司獨立董事 3. 國泰世華商業銀行(股)公司獨立董事 4. 國泰世紀產物保險(股)公司獨立董事 5. 聯強國際(股)公司董事長 6. 聯華實業(股)公司董	-	-	-





												INTERNATIONAL INC. 董事			
												33. Synnex Global Ltd. (聯強國際控股有限公司) 董事			
獨立董事	潘維剛	105.06.20	3	105.06.20	(註1)	(註1)	0	0	0	0	國立台灣師範大學法學博士	1. 財團法人現代婦女教育基金會董事長 2. 財團法人婦女基金會董事長 3. 中國老人教育協會理事長	—	—	—
董事	周冠成	106.12.21	3	106.12.21	(註1)	(註1)	0	0	0	0	中國北京清華大學高級管理人員工商管理碩士 美國達拉斯大學企業管理碩士	國泰綜合證券(股)公司總經理	—	—	—

董事	李長庚	105.06.20	3	105.06.20	(註1)	(註1)	0	0	0	0	美國賓州大學碩士	1. 國泰金融控股(股)公司總經理 2. 開發國際投資(股)公司常務董事 3. 國泰世華商業銀行(股)公司董事 4. 國泰金融控股(股)公司董事 5. 財團法人國泰人壽慈善基金會董事 6. 財團法人國泰世華銀行文化慈善基金會董事 7. 國泰醫療財團法人董事 8. 財團法人金融聯合徵信中心董事 9. 台灣建築經理(股)公司董事 10. 台北市銀行商業同業公會監事	—	—	—
董事	柳進興	105.06.20	3	96.3.01	(註1)	(註1)	0	0	0	0	美國愛荷華大學碩士	1. 國泰世紀產物保險(股)公司常駐監察人 2. 國泰人壽保險(股)公司顧問	—	—	—

監察人	馬萬居	105.06.20	3	94.10.31	(註1)	(註1)	0	0	0	0	淡江大學碩士	—	—	—	—
監察人	黃啟彰 (107.3.1 辭任)	105.06.20	3	102.7.12	(註1)	(註1)	0	0	0	0	美國哥倫比亞大學商學院碩士	國泰世華商業銀行(股)公司副總經理	—	—	—
監察人	傅伯昇	107.03.01	3	107.3.01	(註1)	(註1)	0	0	0	0	紐西蘭威靈頓維多利亞大學財務金融碩士	國泰世華商業銀行(股)公司顧問			

註1：本公司為國泰金融控股(股)公司100%持股之子公司，董事及監察人均係該公司指派之法人代表人。

## 董事及監察人資料 (二)

107 年 3 月 7 日

姓名 (註1)	是否具有五年以上工作經驗 及下列專業資格			符合獨立性情形 (註2)										兼任其他 公開發行 公司獨立 董事家數
	商 務、法 務、財務、 會計或公司 業務所須相 關科系之公 私立大專院 校講師以上	法官、檢察官、 律師、會計師或 其他與公司業 務所需之國家 考試及格領有 證書之專門職 業及技術人員	商 務、法 務、財 務、會計 或公司業 務所須之 工作經驗	1	2	3	4	5	6	7	8	9	10	
莊順裕			✓	—	—	✓	✓	✓	✓	✓	✓	✓	—	0
苗豐強			✓	✓	✓	✓	✓	—	—	✓	✓	✓	—	3
潘維剛			✓	✓	—	✓	✓	—	✓	✓	✓	✓	—	0
李長庚			✓	—	—	✓	✓	✓	—	✓	✓	✓	—	0
周冠成			✓	—	—	✓	✓	✓	✓	✓	✓	✓	—	0
柳進興			✓	✓	—	✓	✓	✓	✓	✓	✓	✓	—	0
馬萬居			✓	✓	—	✓	✓	✓	✓	✓	✓	✓	—	0
黃啟彰 (107.3.1 辭任)			✓	—	—	✓	✓	✓	—	✓	✓	✓	—	0
傅伯昇			✓	—	—	✓	✓	✓	—	✓	✓	✓	—	0

註1：欄位多寡視實際數調整。

註2：各董事、監察人於選任前二年及任職期間符合下述各條件者，請於各條件代號下方空格中打“✓”。

- (1) 非為公司或其關係企業之受僱人。
- (2) 非公司或其關係企業之董事、監察人(但如為公司或其母公司、公司直接及間接持有表決權之股份超過百分之五十之子公司之獨立董事者，不在此限)。
- (3) 非本人及其配偶、未成年子女或以他人名義持有公司已發行股份總額百分之一以上或持股前十名之自然人股東。
- (4) 非前三款所列人員之配偶、二親等以內親屬或三親等以內直系血親親屬。
- (5) 非直接持有公司已發行股份總額百分之五以上法人股東之董事、監察人或受僱人，或持股前五名法人股東之董事、監察人或受僱人。
- (6) 非與公司有財務或業務往來之特定公司或機構之董事(理事)、監察人(監事)、經理人或持股百分之五以上股東。
- (7) 非為公司或關係企業提供商務、法務、財務、會計等服務或諮詢之專業人士、獨資、合夥、公司或機構之企業主、合夥人、董事(理事)、監察人(監事)、經理人及其配偶。但依股票上市或於證券商營業處所買賣公司薪資報酬委員會設置及行使職權辦法第七條履行職權之薪資報酬委員會成員，不在此限。
- (8) 未與其他董事間具有配偶或二親等以內之親屬關係。
- (9) 未有公司法第30條各款情事之一。
- (10) 未有公司法第27條規定以政府、法人或其代表人當選。

表一：法人股東之大股東

107年4月10日

法人股東名稱（註1）	法人股東之主要股東（註2）
國泰金融控股股份有限公司	萬寶開發股份有限公司 16.67%、霖園投資股份有限公司 14.56%、新制勞工退休基金 2.08%、舊制勞工退休基金 1.36%、新光人壽保險股份有限公司 1.30%、花旗（台灣）託管新加坡政府投資專戶 1.22%、全球人壽保險股份有限公司 1.05%、萬達投資股份有限公司 1.05%、南山人壽保險股份有限公司 1.03%、富邦人壽保險股份有限公司 1.01%

註1：董事、監察人屬法人股東代表者，應填寫該法人股東名稱。

註2：填寫該法人股東之主要股東名稱(其持股比例占前十名)及其持股比例(持股比例之計算含普通股及特別股)。若其主要股東為法人者，應再填列下表二。

表二：表一主要股東為法人者其主要股東

107年4月10日

法人股東名稱（註）	法人股東之主要股東
萬寶開發股份有限公司	同記實業股份有限公司 19.96%，佳誼實業股份有限公司 19.85%，良廷實業股份有限公司 17.85%，霖園投資股份有限公司 14.70%，萬達投資股份有限公司 12.89%，百星投資股份有限公司 9.18%，震昇實業股份有限公司 3.57%，宗聯實業股份有限公司 2.00%
霖園投資股份有限公司	佳誼實業股份有限公司 19.75%，同記實業股份有限公司 19.69%，良廷實業股份有限公司 17.74%，萬寶開發股份有限公司 14.81%，萬達投資股份有限公司 13.01%，百星投資股份有限公司 9.45%，震昇實業股份有限公司 3.54%，宗聯實業股份有限公司 2.01%
新制勞工退休基金	非公司組織
舊制勞工退休基金	非公司組織
新光人壽保險股份有限公司	新光金融控股股份有限公司 100%
花旗（台灣）託管新加坡政府投資專戶	非公司組織
全球人壽保險股份有限公司	中瑋一股份有限公司 100%
萬達投資股份有限公司	蔡政達 92.99%，霖園投資股份有限公司 1.87%，良廷實業股份有限公司 0.41%
南山人壽保險股份有限公司	第一銀行受潤成投資控股公司信託專戶 75.14%、杜英宗 3.25%、潤華染織廠股份有限公司 0.28%、潤泰租賃股份有限公司 0.15%、郭文德 0.11%、吉品投資股份有限公司 0.11%、寶志投資股份有限公司 0.05%、寶意投資股份有限公司 0.05%、寶暉投資股份有限公司 0.05%、寶煌投資股份有限公司 0.05%
富邦人壽保險股份有限公司	富邦金融控股股份有限公司 100%

註1：如上表一主要股東屬法人者，應填寫該法人名稱。

註2：填寫該法人之主要股東名稱(其持股比例占前十名)及其持股比例。



## (二) 總經理、副總經理、協理、各部門及分支機構主管資料

107年3月6日

職稱 (註1)	姓名	選(就)任 日期	持有股份		配偶、未成年子女持有股份		利用他人名義持有股份		主要經(學)歷(註2)	目前兼任其他公司之職務	具配偶或二親等以內關係之經理人		
			股數	持股比率	股數	持股比率	股數	持股比率			職稱	姓名	關係
總經理	周冠成	106.12.21	-	-	-	-	-	-	中國北京清華大學高級管理人員工商管理所碩士 美國達拉斯大學企業管理所碩士	-	-	-	-
資深副總經理	陳俊昇	93.05.17	-	-	-	-	-	-	美國南新罕布夏大學碩士	國泰期貨(股)公司董事長	-	-	-
資深副總經理	徐秀玲	101.02.13	-	-	-	-	-	-	台北商專	國泰證券(香港)有限公司董事	-	-	-
資深副總經理	李玉梅	106.08.18	-	-	-	-	-	-	中興大學	1. 國泰金融控股(股)公司副總經理 2. 國泰期貨(股)公司監察人	-	-	-
副總經理	林健治	94.03.01	-	-	-	-	-	-	中興大學碩士	1. 國泰綜證(上海)投資諮詢有限公司董事 2. 國泰證券(香港)有限公司董事	-	-	-
副總經理	蔡以哲	101.01.01	-	-	-	-	-	-	中興大學	-	-	-	-
副總經理	黃大薇	101.11.01	-	-	-	-	-	-	清華大學碩士	-	-	-	-
副總經理	黃敬堯	97.03.19	-	-	-	-	-	-	美國哥倫比亞大學碩士	-	-	-	-
副總經理	趙行健	105.04.28	-	-	-	-	-	-	台北大學碩士	-	-	-	-
副總經理	林家進	106.03.29	-	-	-	-	-	-	銘傳大學碩士	-	-	-	-
副總經理	顧松穎	103.09.01	-	-	-	-	-	-	淡江大學碩士	-	-	-	-
副總經理	許維仁	107.02.09	-	-	-	-	-	-	實踐大學	-	-	-	-
業務副總經理	張守文	94.02.23	-	-	-	-	-	-	輔仁大學	-	-	-	-
業務副總經理	王道平	94.07.11	-	-	-	-	-	-	臺灣科技大學碩士	-	-	-	-
業務副總經理	黃議瑋	104.02.07	-	-	-	-	-	-	英國雪菲爾哈倫大學碩士	-	-	-	-

業務副總經理	張育源	101.01.01	-	-	-	-	-	-	東華大學碩士				
資深協理	黃仁孝	93.07.06	-	-	-	-	-	-	美國賓州天普大學碩士	-	-	-	-
資深協理	梁國基	96.06.01	-	-	-	-	-	-	輔仁大學	-	-	-	-
資深協理	黃凱琳	102.05.01	-	-	-	-	-	-	台灣大學	-	-	-	-
資深協理	王億源	102.05.01	-	-	-	-	-	-	逢甲大學	-	-	-	-
資深協理	林玉玲	96.11.21	-	-	-	-	-	-	中國文化大學	-	-	-	-
資深協理	陳慧玲	103.05.01	-	-	-	-	-	-	中國科技大學	-	-	-	-
協理	邱錕煜	101.01.01	-	-	-	-	-	-	東華大學碩士	-	-	-	-
協理	黃瑞明	101.11.01	-	-	-	-	-	-	中興大學	國泰綜證(上海)投資諮詢有限公司監事	-	-	-
協理	王烜浩	102.04.01	-	-	-	-	-	-	文化大學	-	-	-	-
協理	黃于倩	102.04.01	-	-	-	-	-	-	德明商專	-	-	-	-
協理	賴麗琪	101.01.01	-	-	-	-	-	-	海洋大學	-	-	-	-
協理	陳炳基	101.05.01	-	-	-	-	-	-	東吳大學	-	-	-	-
協理	陳正興	104.06.15	-	-	-	-	-	-	淡江大學	-	-	-	-
協理	夏胤峰	105.04.28							美國北阿拉巴馬大學碩士	-	-	-	-
協理	江尉廷	105.04.28							嘉義大學碩士	-	-	-	-
協理	倪玉純	104.06.15	-	-	-	-	-	-	輔仁大學碩士	-	-	-	-
協理	鄭建弘	105.04.28	-	-	-	-	-	-	東海大學	-	-	-	-
協理	綦孝文	105.04.28	-	-	-	-	-	-	成功大學碩士	-	-	-	-
協理	陳宗偉	105.04.28	-	-	-	-	-	-	輔仁大學	-	-	-	-
協理	蔡俊榮	105.04.28	-	-	-	-	-	-	中央大學碩士	-	-	-	-
協理	羅正	105.04.28	-	-	-	-	-	-	中原大學	-	-	-	-
協理	李志峰	104.11.05	-	-	-	-	-	-	美國約翰霍普金斯大學碩士	-	-	-	-
資深業務協理	劉惠鑫	10.06.18	-	-	-	-	-	-	英國桑德蘭大學碩士	-	-	-	-
業務協理	汪妍君	101.03.20	-	-	-	-	-	-	政治大學碩士	-	-	-	-
業務協理	吳尚遠	101.06.15	-	-	-	-	-	-	逢甲大學	-	-	-	-
業務協理	楊暉騏	102.08.23	-	-	-	-	-	-	東吳大學	-	-	-	-
業務協理	張永和	103.04.01	-	-	-	-	-	-	東海大學	-	-	-	-
業務協理	洪榮杰	104.07.01	-	-	-	-	-	-	淡江大學	-	-	-	-
業務協理	蔣良美	106.01.01	-	-	-	-	-	-	中興大學	-	-	-	-
業務協理	郭嘉騏	106.06.29	-	-	-	-	-	-	輔仁大學	-	-	-	-
經理	李佩芬	106.06.29	-	-	-	-	-	-	中原大學碩士	-	-	-	-
經理	賴啟楨	107.02.09	-	-	-	-	-	-	中興大學	-	-	-	-

註1：應包括總經理、副總經理、協理、各部門及分支機構主管資料，以及凡職位相當於總經理、副總經理或協理者，不論職稱，亦均應予揭露。

註2：與擔任目前職位相關之經歷，如於前揭期間曾於查核簽證會計師事務所或關係企業任職，應敘明其擔任之職稱及負責之職務。



### 酬金級距表

給付本公司各個董事酬金級距	董事姓名			
	前四項酬金總額(A+B+C+D)		前七項酬金總額(A+B+C+D+E+F+G)	
	本公司	合併報表內所有公司(H)	本公司	合併報表內所有公司(I)
低於 2,000,000 元	朱士廷、黃清苑、苗豐強、莊順裕、周冠成、廖鴻輝、柳進興、潘維剛、李長庚	朱士廷、黃清苑、苗豐強、莊順裕、周冠成、廖鴻輝、柳進興、潘維剛、李長庚	黃清苑、苗豐強、柳進興、潘維剛、李長庚、周冠成	黃清苑、苗豐強、柳進興、潘維剛、李長庚、周冠成
2,000,000 元 (含) ~5,000,000 元 (不含)	-	-	廖鴻輝	廖鴻輝
5,000,000 元 (含) ~10,000,000 元 (不含)	-	-	莊順裕	莊順裕
10,000,000 元 (含) ~15,000,000 元 (不含)	-	-	朱士廷	朱士廷
15,000,000 元 (含) ~30,000,000 元 (不含)	-	-	-	-
30,000,000 元 (含) ~50,000,000 元 (不含)	-	-	-	-
50,000,000 元 (含) ~100,000,000 元 (不含)	-	-	-	-
100,000,000 元以上	-	-	-	-
總計	9 人	9 人	9 人	9 人

註：另給付董事長及總經理司機之報酬共 1,467 仟元。

2. 監察人之酬金(採彙總配合級距揭露姓名方式)

單位：新台幣仟元

職稱	姓名 (註1)	監察人酬金						A、B及C等三項總額 占稅後純益之比例		有無領取來自 子公司以外轉 投資事業酬金
		報酬(A)		監察人酬勞(B)		業務執行費用(C)		本公司	合併報表 內所有公 司	
		本公司	合併報表 內所有公 司	本公司	合併報表 內所有公 司	本公司	合併報表 內所有公 司			
監察人	馬萬居	\$-	\$-	\$-	\$-	\$39	\$39	0.01%	0.01%	無
監察人	黃啟彰 (107.3.1 辭 任)									
監察人	傅伯昇 (107.3.1 新 任).									

註1：為國泰金控代表人。

酬金級距表

給付本公司各個監察人酬金級距	監察人姓名	
	前三項酬金總額(A+B+C)	
	本公司	合併報表內所有公司(D)
低於 2,000,000 元	馬萬居、黃啟彰、傅伯昇	馬萬居、黃啟彰、傅伯昇
2,000,000 元(含) ~ 5,000,000 元(不含)	-	-
5,000,000 元(含) ~ 10,000,000 元(不含)	-	-
10,000,000 元(含) ~ 15,000,000 元(不含)	-	-
15,000,000 元(含) ~ 30,000,000 元(不含)	-	-
30,000,000 元(含) ~ 50,000,000 元(不含)	-	-
50,000,000 元(含) ~ 100,000,000 元(不含)	-	-

100,000,000 元以上	-	-
總計	3 人	3 人

3. 總經理及副總經理之酬金(採彙總配合級距揭露姓名方式)

單位：新台幣仟元

職稱	姓名	薪資(A)		退職退休金(B)		獎金及特支費等等(C)		員工酬勞金額(D)				A、B、C及D等四項總額占稅後純益之比例(%)		有無領取來自子公司以外轉投資事業酬金
		本公司	合併報表內所有公司	本公司	合併報表內所有公司	本公司	合併報表內所有公司	本公司		合併報表內所有公司		本公司	合併報表內所有公司	
								現金金額	股票金額	現金金額	股票金額			
總經理	莊順裕 (106/12/21 辭任)	\$30,030	\$30,390	\$-	\$-	\$46,358	\$46,430	\$3	\$3	\$3	\$3	27.89%	28.05%	無
總經理	周冠成 (106/12/21 聘任)													
資深副總	廖鴻輝 (106/8/16 辭任)													
資深副總	林禎宏 (107/3/1 辭任)													
資深副總	陳俊昇													
資深副總	徐秀玲													
資深副總	李玉梅													
副總經理	林健治													
副總經理	黃聖鈞 (107/2/9 辭任)													
副總經理	陳帝生 (106/9/1 辭任)													
副總經理	蔡以哲													
副總經理	黃大薇													
副總經理	陳濬閔 (106/9/20 辭任)													
副總經理	黃敬堯													
副總經理	趙行健													
副總經理	顧松穎													

酬金級距表

給付本公司各個總經理及副總經理酬金級距	總經理及副總經理姓名	
	前四項酬金總額(A+B+C+ D)	
	本公司	合併報表內所有公司 E
低於 2,000,000 元	林健治、顧松穎、陳帝生、李玉梅、周冠成	林健治、顧松穎、陳帝生、李玉梅、周冠成
2,000,000 元(含)~5,000,000 元(不含)	廖鴻輝、林禎宏、蔡以哲、黃聖鈞、黃大薇、陳濬閔	廖鴻輝、林禎宏、蔡以哲、黃聖鈞、黃大薇、陳濬閔
5,000,000 元(含)~10,000,000 元(不含)	莊順裕、徐秀玲	莊順裕、徐秀玲
10,000,000 元(含)~15,000,000 元(不含)	陳俊昇、黃敬堯、趙行健	陳俊昇、黃敬堯、趙行健
15,000,000 元(含)~30,000,000 元(不含)		
30,000,000 元(含)~50,000,000 元(不含)		
50,000,000 元(含)~100,000,000 元(不含)		
100,000,000 元以上		
總計	16 人	16 人





	業務協理	汪妍君			
	業務協理	吳尚遠			
	業務協理	楊暉騏			
	業務協理	張永和			
	業務協理	洪榮杰			
	業務協理	蔣良美			
	業務協理	郭嘉騏			
	業務協理	盧韋廷 (107/3/1 辭任)			
	業務協理	蘇育德			
	經理	李佩芬			
	經理	賴啟楨			

註1：應揭露個別姓名及職稱，但得以彙總方式揭露盈餘分配情形。

註2：係填列最近年度盈餘分配股東會前經董事會通過擬議配發經理人之員工紅利金額（含股票紅利及現金紅利），若無法預估者則按去年實際配發金額比例計算今年擬議配發金額。稅後純益係指最近年度之稅後純益；已採用國際財務報導準則者，稅後純益係指最近年度個體或個別財務報告之稅後純益。

註3：經理人之適用範圍，依據本會92年3月27日台財證三字第0920001301號函令規定，其範圍如下：

- (1) 總經理及相當等級者
- (2) 副總經理及相當等級者
- (3) 協理及相當等級者
- (4) 財務部門主管
- (5) 會計部門主管
- (6) 其他有為公司管理事務及簽名權利之人

註4：若董事、總經理及副總經理有領取員工紅利（含股票紅利及現金紅利）者，除填列附表一之二外，另應再填列本表。

### (三) 分別比較說明本公司及合併報表所有公司於最近二年度支付本公司董事、監察人、總經理及副總經理酬金總額占稅後純益比例之分析並說明給付酬金之政策、標準與組合、訂定酬金之程序及與經營績效之關聯性

本公司酬金之給付係採職能薪制，即參酌各當事人年度之績效考核結果及責任目標達成度等量化指標決定後給付之。

單位：仟元

年度	酬金總額		稅後純益	占稅後純益之比例(%)	
	本公司	合併報表內所有公司		本公司	合併報表內所有公司
105年	82,327	82,788	257,565	31.96%	32.14%
106年	85,927	86,359	352,900	24.35%	24.47%

## 四、公司治理運作情形

### (一)董事會運作情形

#### 董事會運作情形資訊

最近年度董事會開會 7 次(A)，董事監察人出席情形如下：

職稱	姓名(註 1)	實際出(列)席次數 B	託出席次數	實際出(列)席率(%) 【B/A】(註 2)	備註
董事長	莊順裕	7	0	100%	1061221 新任董事長
董事	李長庚	7	0	100%	
董事	柳進興	7	0	100%	
董事	周冠成	1	0	100%	1061222 新任董事
董事	廖鴻輝	4	0	100%	1060816 請辭董事
董事	朱士廷	5	1	83%	1061201 請辭董事長暨 董事
獨立董事	苗豐強	4	0	100%	1060616 改派、新任
獨立董事	潘維剛	7	0	100%	
獨立董事	黃清苑	3	0	100%	1060616 改派
監察人	馬萬居	7	0	100%	
監察人	黃啟彰	6	0	86%	

其他應記載事項：

- 一、證交法第 14 條之 3 所列事項暨其他經獨立董事反對或保留意見且有紀錄或書面聲明之董事會議決事項，應敘明董事會日期、期別、議案內容、所有獨立董事意見及公司對獨立董事意見之處理。
- 二、董事對利害關係議案迴避之執行情形，應敘明董事姓名、議案內容、應利益迴避原因以及參與表決情形。
- 三、當年度及最近年度加強董事會職能之目標（例如設立審計委員會、提昇資訊透明度等）與執行情形評估。

註 1：董事、監察人屬法人者，應揭露法人股東名稱及其代表人姓名。

註 2：

- (1) 年度終了日前有董事監察人離職者，應於備註欄註明離職日期，實際出(列)席率(%)則以其在職期間董事會開會次數及其實際出(列)席次數計算之。
- (2) 年度終了日前，如有董事監察人改選者，應將新、舊任董事監察人均予以填列，並於備註欄註明該董事監察人為舊任、新任或連任及改選日期。實際出(列)席率(%)則以其在職期間董事會開會次數及其實際出(列)席次數計算之。

其他應記載事項：

- 一、證交法第 14 條之 3 所列事項暨其他經獨立董事反對或保留意見且有紀錄或書面聲明之董事會議決事項，應敘明董事會日期、期別、議案內容、所有獨立董事意見及公司對獨立董事意見之處理：無。
- 二、董事對利害關係議案迴避之執行情形，應敘明董事姓名、議案內容、應利益迴避原因以及參與表決情形。

董事姓名	議案內容	應利益迴避原因	參與表決情形
苗豐強	解除本公司董事競業禁止之限制案。	議案內容涉及左列董事	未參與討論及表決
李長庚、柳進興	與國泰金控及其子公司國泰人壽等共六家公司共用資訊資源，並共同簽署「國泰金控暨各子公司間資訊系統設備暨人員共用合約書」案。	議案內容涉及左列董事擔任負責人之企業	未參與討論及表決
黃清苑、李長庚	請授權債券部於次級市場買賣屬利害關係人已發行之台幣及外幣計價公司債或金融債案。	議案內容涉及左列董事擔任負責人之企業	未參與討論及表決
黃清苑、苗豐強	請授權本公司金融交易處買賣屬利害關係人發行之有價證券與從事標的證券發行公司屬利害關係人之股票期貨及股票選擇權交易案。	議案內容涉及左列董事擔任負責人之企業	未參與討論及表決
黃清苑、苗豐強 李長庚	辦理借貸屬利害關係人發行之有價證券，暨以定價或競價交易向利害關係人借入有價證券案。	議案內容涉及左列董事擔任負責人之企業	未參與討論及表決
李長庚	本公司向國泰世華銀行申請授信額度及金融交易額度案。	議案內容涉及左列董事擔任負責人之企業	未參與討論及表決
李長庚	爭取擔任台電等公司普通公司債之承銷商案。	議案內容涉及左列董事擔任負責人之企業	未參與討論及表決
李長庚	爭取擔任高盛集團等公司暨其分支機構、子行與關係企業所發行國際債券(含寶島債)之承銷商案。	議案內容涉及左列董事擔任負責人之企業	未參與討論及表決
李長庚	爭取擔任國泰人壽保險股份有限公司所發行普通公司債之承銷商並與國泰世華銀行同時擔任該案之承銷商案。	議案內容涉及左列董事擔任負責人之企業	未參與討論及表決

李長庚	爭取擔任國泰世華商業銀行股份有限公司募集發行主順位金融債券及次順位金融債券之輔導銷售財務諮詢顧問案。	議案內容涉及左列董事擔任負責人之企業	未參與討論及表決
朱士廷	本公司與利害關係人國泰期貨股份有限公司及國泰證券(香港)有限公司簽訂資訊系統暨設備人員共用合約書案。	議案內容涉及左列董事擔任負責人之企業	未參與討論及表決
朱士廷	請同意指派本公司之子公司國泰期貨股份有限公司董事人選案。	議案內容涉及左列董事	未參與討論及表決

三、當年度及最近年度加強董事會職能之目標（例如設立審計委員會、提昇資訊透明度等）與執行情形評估。

#### ■ 強化董事會職能

本公司董事會成員均具備財金、商務、法律及管理等领域之豐富經驗與專業，董事會中並設有二位獨立董事分別為神達投資控股董事長苗豐強先生及財團法人現代婦女教育基金會董事長潘維剛女士，以強化董事會獨立性。

#### ■ 健全公司治理相關規範

本公司致力於建置有效的公司治理架構、保障股東權益、強化董事會職能、發揮監察人功能及尊重利害關係人權益、提升資訊透明度，並設置獨立董事，以更進一步落實有效之公司治理。

為導引公司人員之行為符合道德標準，並使公司之利害關係人更加瞭解公司道德標準，以確保公司永續經營與發展，爰訂定本公司「員工行為守則」，明訂公司人員辦理各項業務時，應遵守相關法令及誠信原則，並防止利益衝突，且不得行賄及圖己私利，以完善公司治理制度。

為落實公司道德行為及誠信經營，並確保公司基業永續發展，鼓勵檢舉任何非法與違反道德行為準則及誠信經營守則之行為，爰訂定本公司「檢舉非法與違反行為準則之案件處理辦法」及「監察人信箱」，以建立公司內、外部暢通之檢舉管道及明確之處理制度，並確保檢舉人及相關人之合法權益。

#### ■ 提昇資訊透明度

為進一步提升資訊透明度，本公司於公司網頁設有「投資人專區」及「公司治理專區」，以及時提供公司財務、業務及公司治理相關之中、英資訊。

## (二)審計委員會運作情形或監察人參與董事會運作情形

最近年度董事會開會 7 次 (A)，監察人列席情形如下：

職稱	姓名	實際列席次數 (B)	實際列席率(%) (B/A)	備註
監察人	馬萬居	7	100%	
監察人	黃啟彰	6	86%	

註：

\* 年度終了日前有監察人離職者，應於備註欄註明離職日期，實際列席率(%)則以其在職期間實際列席次數計算之。

\* 年度終了日前，有監察人改選者，應將新、舊任監察人均予以填列，並於備註欄註明該監察人為舊任、新任或連任及改選日期。實際列席率(%)則以其在職期間實際列席次數計算之。

其他應記載事項：

(1) 監察人之組成及職責：

- I. 監察人與公司員工及股東之溝通情形（例如溝通管道、方式等）：本公司監察人如認為必要得隨時與員工、股東直接聯繫溝通，如遇致監察人之信函將予以轉寄。
- II. 監察人與內部稽核主管及會計師之溝通情形（例如就公司財務、業務狀況進行溝通之事項、方式及結果等）：稽核報告每月交付監察人查閱，稽核主管定期於董事會報告稽核業務，每年召開內控缺失檢討座談會。

(2) 監察人列席董事會如有陳述意見，應敘明董事會日期、期別、議案內容、董事會決議結果以及公司對監察人陳述意見之處理：無

(三) 公司治理運作情形及其與上市上櫃公司治理實務守則差異情形及原因

評估項目	運作情形(註1)			與上市上櫃公司治理實務守則差異情形及原因
	是	否	摘要說明	
一、公司是否依據「上市上櫃公司治理實務守則」訂定並揭露公司治理實務守則？		V	依證券商公司治理實務守則辦理。	未訂有公司治理實務守則 (依證券商公司治理實務守則辦理)
二、公司股權結構及股東權益 (一) 公司是否訂定內部作業程序處理股東建議、疑義、糾紛及訴訟事宜，並依程序實施？ (二) 公司是否掌握實際控制公司之主要股東及主要股東之最終控制者名單？ (三) 公司是否建立、執行與關係企業間之風險控管及防火牆機制？ (四) 公司是否訂定內部規範，禁止公司內部人利用市場上未公開資訊買賣有價證券？		V  V V V	(一) 本公司現為金控子公司，國泰金控公司為唯一股東，並無一般公司處理股東建議及爭議事項之問題。 (二) 本公司現為國泰金控公司百分之百持股之子公司。 (三) 本公司建有關係企業之利害關係人資料庫，各單位進行交易時皆需查詢系統，以執行關係企業風險控管機制；本公司並已訂定防火牆政策以建立關係企業防火牆。 (四) 略。	未訂有公司治理實務守則 (依證券商公司治理實務守則辦理)
三、董事會之組成及職責 (一) 董事會是否就成員組成擬訂多元化方針及落實執行？ (二) 公司除依法設置薪資報酬委員會及審計委員會外，是否自願設置其他各類功能性委員會？ (三) 公司是否訂定董事會績效評估辦法及其評估方式，每年並定期進行績效評估？ (四) 公司是否定期評估簽證會計師獨立性？	V V V V		(一) 本公司董事會成員均具備財金及管理等领域之豐富經驗與專業，董事會中並設有二位獨立董事。 (二) 無。 (三) 略。 (四) 於續聘會計師時，評估簽證會計師獨立性。	未訂有公司治理實務守則 (依證券商公司治理實務守則辦理)

評估項目	運作情形(註1)			與上市上櫃公司治理實務守則差異情形及原因
	是	否	摘要說明	
四、公司是否建立與利害關係人溝通管道，及於公司網站設置利害關係人專區，並妥適回應利害關係人所關切之重要企業社會責任議題？		V	略	未訂有公司治理實務守則（依證券商公司治理實務守則辦理）
五、公司是否委任專業股務代辦機構辦理股東會事務？		V	國泰金控公司為唯一股東，故股東會事務無委任代辦機構之情形。	無差異
六、資訊公開 (一) 公司是否架設網站，揭露財務業務及公司治理資訊？ (二) 公司是否採行其他資訊揭露之方式（如架設英文網站、指定專人負責公司資訊之蒐集及揭露、落實發言人制度、法人說明會過程放置公司網站等）？	V  V		(一) 請參照本公司網頁 <a href="https://www.cathayholdings.com/securities/">https://www.cathayholdings.com/securities/</a> (二) 本公司設置發言人以落實發言人制度，除於規定期限內於「公開資訊觀測站」揭露相關財務業務及公司治理等資訊外，並指定專人將各項應揭露資訊送交國泰金控代為發佈。	無差異
七、公司是否有其他有助於瞭解公司治理運作情形之重要資訊（包括但不限於員工權益、僱員關懷、投資者關係、供應商關係、利害關係人之權利、董事及監察人進修之情形、風險管理政策及風險衡量標準之執行情形、客戶政策之執行情形、公司為董事及監察人購買責任保險之情形等）？	V		1. 本公司面臨之風險及控管方式如下： 已設置獨立之風險管理單位，並訂定風險管理政策及相關市場風險、信用風險、作業風險、流動性風險、資本適足性等管理準則，明確制定各項風險源之管控機制，以落實風險管理制度。 風險管理政策及風險衡量標準之執行情形如下： (1)市場風險 A. 定義： 公司投資部位(含股票、債券及衍生性商品等)，因金融市場工具之價格變動，進而影響本公司金融資產價值產生損失之風險。 B. 控管方式： 依產品/部門特性及實際作業面訂定各項交易管理辦法，明訂各產品/部門之授權額度、風險限額、停損規定及超限處理方式，並透過業務單位中台風控人員以及即時監控系統以有效落實相關管控機	

評估項目	運作情形(註1)			與上市上櫃公司治理實務守則差異情形及原因
	是	否	摘要說明	
			<p>制。此外，定期提供市場風險管理報告，包括市價評估、超缺避金額、市場風險值(VaR)、模型回溯測試，並針對不同極端情境及敏感性因子進行壓力測試，以確實掌握公司所承受風險狀況，並有效管理整體風險。</p> <p>(2)信用風險</p> <p>A. 定義： 因交易對手或債務人因財務狀況惡化或其他因素，導致不履行其契約義務，致本公司產生損失的風險。</p> <p>B. 控管方式： 落實交易前交易對手信用狀況審核，盤中控管及交易後風險暴露管理，並依據信用評等模型，控管可能因證券交易業務所產生之風險。 對於投資部位或衍生性商品業務，依交易對手信用評等(TCRI、中華信評、S&amp;P、Moody's、Fitch)訂定相關承作限額，定期針對投資業務風險集中度與國家風險暴露進行檢視。此外，對於自辦信用整戶維持率高風險區間客戶以及標的之信用餘額佔市場信用餘額比例達一定水準以上所涵蓋之客戶均定期檢視，並配合金控建置信用風險緊急事件通報機制。</p> <p>(3)作業風險</p> <p>A. 定義： 作業風險係指因內部作業、人員及系統之不當或失誤，或外部事件所造成之損失。此定義包括法律風險，但不包括策略風險及信譽風險。</p> <p>B. 控管方式： 針對前、中、後臺之作業流程，建立授權與權責劃</p>	



評估項目	運作情形(註1)			與上市上櫃公司治理實務守則差異情形及原因
	是	否	摘要說明	
			<p>分，交易、交易確認、交割、財務會計、交易文件歸檔備查，建立嚴謹之作業程序，預防不當之人為疏失與舞弊，嚴格要求各部門建立與落實內稽與內控制度，建立作業風險損失事件通報制度、損失資料庫統計及系統錯誤改善進度追蹤，以深入瞭解系統或人員所造成之損失的原因，並追蹤後續改善措施。此外，設有稽核室隸屬董事會，針對日常作業項目執行查核作業，以落實完善之內稽內控，並定期提出查核報告，力求降低各項作業疏誤產生之損失。</p> <p>(4)流動性風險</p> <p>A. 定義： 資金流動性係指公司取得資金以維持所需之變現性，並充分支應資產成長及償付負債之能力；市場流動性為規避及管理因市場深度不足或失序，致處理或抵銷所持部位時面臨市價顯著變動所造成損失的風險。</p> <p>B. 控管方式： 訂定流動性風險衡量指標，並定期編制資金流動性風險管理報表以檢視資金狀態、資產負債到期日缺口與整體外幣流動性。藉由資產負債到期日期限結構分析表的編制，作為規劃資金之調度之依據；此外，定期執行資金流動性模擬作業，確保在極端情境下有相對應之應變措施，以支應資金缺口。同時取得其他金融機構可短期融資放款資金額度及其進出款項之管理，以維持適當之流動性並確保公司的支付能力。而投資業務單位，應依市場流動性管理指標及規範於買進時進行市場流動性風險控管。</p> <p>(5)法律風險</p>	

評估項目	運作情形(註1)			與上市上櫃公司治理實務守則差異情形及原因
	是	否	摘要說明	
			<p>A. 定義： 因契約瑕疵或交易對方適格性導致交易契約無效無法履行所衍生的風險。</p> <p>B. 控管方式： 制定法律文件擬定與審閱的流程，契約相關文件均會簽法務室，並視需要參酌外部律師意見進行審核。</p> <p>(6)資本適足性管理</p> <p>A. 定義： 落實公司之資本管理，維持適當之資本適足率，並確保資本結構之健全，及促進業務之穩健成長。</p> <p>B. 控管方式： 訂定資本適足性衡量管理指標，並定期編制資本適足性管理報表，以評估公司資本適足比率之適當及資本結構之健全。在配置風險性資本時，亦在確保資本適足率達內部標準前提下，以獲利最大化之目標來進行配置。</p> <p>(7)聲譽風險及策略風險</p> <p>A. 定義： 聲譽風險為因應公司因經營的負面事項，不論事情是否屬實，而可能導致客戶基礎縮小、收益減少、致須承擔龐大的訴訟費用，或其他可能損失的風險；策略風險為因應公司因應錯誤的商業決策、或決策執行不當、或對同業競爭缺乏適當回應、或產業變動缺乏適當反應，而收益或資本受到即時或未來可能損失的風險。</p> <p>B. 控管方式： 針對聲譽風險及策略風險等重大事件，訂定內部因應辦法，以降低重大事件發生時之風險損失。</p>	

評估項目	運作情形(註1)			與上市上櫃公司治理實務守則差異情形及原因
	是	否	摘要說明	
			<p>針對上述各項風險來源制定風險管理政策與準則，明確訂定各項風險源之管理機制，並建立訂定各項風險管理限額指標且定期檢視管理指標之妥適性。此外，每半年提報風險管理業務執行工作報告予風險管理委員會及董事會，並報備金控風險管理處，說明公司風險承受情形及現行風險管理制度之妥適性。</p> <p>2. 暴險量化資訊：</p> <p>(1)定期製作市場風險值、風險值對風險值限額比率(以99%信心水準之一日風險值為指標，全年均未超過公司淨值2.8%之低度風險區間)、各種敏感度與壓力情境分析、投資與授信集中度與國家別限額管理、各期資產與負債缺口控管與檢視、整體外幣流動性比率檢視、衍生性商品之授權、風險、損益狀況等量化報告，並將管理報表定期呈報高階管理人員核閱，以提供經營管理階層決策依據。</p> <p>(2)定期編制資金流動性風險管理表報，以了解公司資產負債到期日缺口，106年度各到期日缺口加計金融機構短期放款可動用資金皆無資金缺口之虞，此外，整體外幣流動性之比率於106年度皆高於100%。</p> <p>(3)定期依據證券商管理規則及主管機關之規定，計算自有資本適足比率，106年度介於314%-469%之間，皆達220%以上之內部中度風險控管衡量指標。</p> <p>3. 客戶政策之執行情形：</p> <p>本公司為提升對消費者保護相關法規之遵循，降低違法成本，並增進消費者對金融服務業信心，制定有「公平待客原則」。藉以建立重視消費者保護之</p>	

評估項目	運作情形(註1)			與上市上櫃公司治理實務守則差異情形及原因
	是	否	摘要說明	
			企業文化，確保各部門提供之商品或服務，從設計、廣告、銷售、契約履行、資訊自動揭露及客訴處理等過程均能公平對待客戶。 本公司並設有客戶服務及申訴專線，提供客戶諮詢服務並受理申訴案件，以提升客戶滿意度。	
八、公司是否有公司治理自評報告或委託其他專業機構之公司治理評鑑報告？（若有，請敘明其董事會意見、自評或委外評鑑結果、主要缺失或建議事項及改善情形）（註2）		V	本公司無公司治理自評報告或委託其他專業機構之公司治理評鑑報告。	無差異

註1：運作情形不論勾選「是」或「否」，均應於摘要說明欄位敘明。

註2：所稱公司治理自評報告，係指依據公司治理自評項目，由公司自行評估並說明，各自評項目中目前公司運作及執行情形之報告。

#### (四)公司如有設置薪酬委員會者，應揭露其組成、職責及運作情形

本公司未設置薪酬委員會。

### (五)履行社會責任情形

評估項目	運作情形(註1)			與上市上櫃公司企業社會責任實務守則差異情形及原因
	是	否	摘要說明(註2)	
<p>一、落實公司治理</p> <p>(一) 公司是否訂定企業社會責任政策或制度，以及檢討實施成效？</p> <p>(二) 公司是否定期舉辦社會責任教育訓練？</p> <p>(三) 公司是否設置推動企業社會責任專(兼)職單位，並由董事會授權高階管理階層處理，及向董事會報告處理情形？</p> <p>(四) 公司是否訂定合理薪資報酬政策，並將員工績效考核制度與企業社會責任政策結合，及設立明確有效之獎勵與懲戒制度？</p>	V		<p>(一) 本公司為國泰金控子公司之一，國泰金控設置企業永續委員會，101年依據「上市上櫃公司企業社會責任實務守則」訂定「國泰金融控股股份有限公司企業社會責任守則」，並於104年調整為「國泰金融控股股份有限公司企業永續守則」，守則中規範旗下子公司應持續關注企業永續相關議題，並隨時注意國內與國際企業永續制度之發展及企業環境之變遷，據以檢討改進公司所建置之制度，以提升履行企業永續成效等內容。</p> <p>(二) 國泰金控企業永續委員會每季召開委員大會，於委員大會中邀請內外部專家，進行企業社會責任相關演講，並開放同仁報名參加。</p> <p>(三) 國泰金控企業永續委員會，每季召開委員大會，檢視子公司企業社會責任落實情況，並每半年向董事會報告工作進度。該委員會由乙名獨立董事擔任督導，由金控總經理擔任主任委員，子公司總經理擔任委員，國泰金控公關部為委員會總秘書單位，本公司綜合企劃部為國泰證券秘書單位。</p> <p>(四) 遵循國泰金融控股股份有限公司企業永續守則第十一條及第十二條，本公司訂有合理薪資報酬政策，又國泰金控企業永續委員會設立企業永續敘獎機制，以鼓勵集團同仁針對崗位發展企業永續。</p>	<p>本公司依據該守則落實執行，無顯著差異。惟員工績效考核制度尚未完全與企業社會責任政策結合，但已將營業企劃部部門執掌納入企業社會責任之推行。</p>
二、發展永續環境				無差異

評估項目	運作情形(註1)			與上市上櫃公司企業社會責任實務守則差異情形及原因
	是	否	摘要說明(註2)	
(一) 公司是否致力於提升各項資源之利用效率，並使用對環境負荷衝擊低之再生物料？ (二) 公司是否依其產業特性建立合適之環境管理制度？ (三) 公司是否注意氣候變遷對營運活動之影響，並執行溫室氣體盤查、制定公司節能減碳及溫室氣體減量策略？	V		(一) 非機密性文件回收再次於背面影印、列印使用，另裝修工程多採綠建材。 (二) 除由行政管理暨人力資源部注意職場環境維護之外，並加強同仁宣導。 (三) 隨季節調整辦公職場之溫度，以提昇空調之使用效率，進而達到節能減碳之目的，及加強辦公職場之空氣循環，利用建築物內部空氣對流之原理，增減外氣引進之進風量，以降低辦公職場之二氧化碳之排放量。	
三、維護社會公益 (一) 公司是否依照相關法規及國際人權公約，制定相關之管理政策與程序？ (二) 公司是否建置員工申訴機制及管道，並妥適處理？ (三) 公司是否提供員工安全與健康之工作環境，並對員工定期實施安全與健康教育？ (四) 公司是否建立員工定期溝通之機制，並以合理方式通知對員工可能造成重大影響之營運變動？ (五) 公司是否為員工建立有效之職涯能力發展培訓計畫？ (六) 公司是否就研發、採購、生產、作業及服務流程等制定相關保護消費者權益政策及申訴程序？ (七) 對產品與服務之行銷及標示，公司是否遵循相關法規及國際準則？ (八) 公司與供應商來往前，是否評估供應商過去有無影響環境與社會之紀錄？ (九) 公司與其主要供應商之契約是否包含供應商	V		(一) 本公司為國泰金控子公司之一，國泰金控所制定之「國泰金融控股股份有限公司企業永續守則」參照國際人權公約，並訂定「道德行為準則」、「員工行為守則」以及「檢舉非法與不道德或不誠信行為案件之處理辦法」，並且配合相關法令修訂「工作規則」並公告周知。另定期之法令遵循自行評估作業中，將相關勞動法令規範內容納入檢核項目，以確保遵守相關勞動法規及國際人權。同時企業永續委員會旗下員工幸福小組將人權議題納入執掌。此外，集團亦針對性別平權制定職場性騷擾防治及處理細則。 (二) 設有董事長信箱及總經理信箱，同仁有暢通的申訴管道。 (三) 本公司明訂勞工安全衛生工作守則，提供員工安全的工作環境並定期實施員工健康檢查。 (四) 本公司每週由總經理與各處長及經管副總召開週會，各處每月召開處內會議，各部	無差異

評估項目	運作情形(註1)			與上市上櫃公司企業社會責任實務守則差異情形及原因
	是	否	摘要說明(註2)	
如涉及違反其企業社會責任政策，且對環境與社會有顯著影響時，得隨時終止或解除契約之條款？	V		<p>室每週召開部內會議，公司若有重要政策執行皆會在會中對同仁宣達及說明。</p> <p>(五) 每年年初同仁會與主管討論訂定個人中期職涯規劃，依據個人職涯展可申請參加各項教育訓練。</p> <p>(六) 本公司設有客服專線及e-mail接受客戶申訴，請參照本公司網頁 <a href="https://www.cathayholdings.com/securities/">https://www.cathayholdings.com/securities/</a></p> <p>(七) 本公司優先採購供應商具有環保節能標章之產品。</p> <p>(八) 本公司為國泰金控子公司之一，104年國泰金控內部採購小組擬定供應商管理，要成為往來供應商，需遵守下列守則以進行評估，如發現違法將剔除往來資格： 1. 環境保護守則 2. 職業安全與衛生管理守則 3. 勞工人權守則 4. 道德規範守則</p> <p>(九) 101年8月國泰金控於「供應商合約」中，增列企業社會責任(CSR)條款，要求供應商需確實遵守，若經確認違反之供應商將終止合作。</p>	
<p>四、加強資訊揭露</p> <p>(一) 公司是否於其網站及公開資訊觀測站等處揭露具攸關性及可靠性之企業社會責任相關資訊？</p>	V		<p>(一) 本公司設有國泰綜合證券官方網站 <a href="https://www.cathayholdings.com/securities/">https://www.cathayholdings.com/securities/</a>提供經營相關資訊，並設有公司治理專區，說明相關規章制度及執行情形，並已架設英文網站，供外國投資人取得相關資</p>	無差異

評估項目	運作情形(註1)			與上市上櫃公司企業社會責任實務守則差異情形及原因
	是	否	摘要說明(註2)	
			訊。	
五、公司如依據「上市上櫃公司企業社會責任實務守則」訂有本身之企業社會責任守則者，請敘明其運作與所訂守則之差異情形：本公司依據該守則落實執行，無顯著差異。惟員工績效考核制度尚未完全與企業社會責任政策結合。				
六、其他有助於瞭解企業社會責任運作情形之重要資訊： 本公司長期深耕企業社會責任，因應國內外企業永續趨勢著重金融業金流之影響力，國泰金控企業永續委員會轄下設六大工作小組，分別為永續治理、責任投資、責任商品、員工幸福、綠色營運及社會共榮，並著手制定短中長期計畫，以與國際趨勢接軌。106年亦成效卓越，其績優事績如下：				
<ol style="list-style-type: none"> <li>1. 國泰金控首度入選證交所首度發布ESG指數-臺灣永續指數，並進入該指數前十大市值成分股。</li> <li>2. 國泰金控連續三年入選「道瓊永續指數(DJSI)新興市場成分股」。</li> <li>3. 國泰金控獲評碳揭露專案(CDP) B level，較去年度進步一個層級。</li> <li>4. 國泰金控連續八年獲得環保局「綠色採購績優單位表揚」。</li> <li>5. 國泰金控榮獲《遠見雜誌》CSR大調查-金融與服務業楷模獎-「企業社會責任大調查-金融組」楷模獎及「教育推廣類組」楷模獎。</li> <li>6. 國泰金控連續五年獲選《天下雜誌》「企業公民獎」。</li> <li>7. 國泰金控連續四三年榮獲《財訊雙週刊》「財訊金融獎-金控CSR獎優質獎」。</li> <li>8. 國泰金控榮獲《2017台灣企業永續獎》之「Top 50臺灣永續企業獎-金融及保險業組」榮耀，更一舉奪得企業永續績效類之《創新成長獎-服務業》、《創意溝通獎》、《社會共融獎-金融及保險業》、《人才發展獎》，以及《企業永續報告獎-金融及保險業》。</li> <li>9. 國泰金控榮獲亞洲企業商會(Enterprise Asia)頒發「2017亞洲企業社會責任獎AREA-綠色領導獎」及李長庚總經理榮獲「負責任商業領袖獎」。</li> <li>10. 國泰金控以集團形象廣告「社子島少年行」榮獲PwC、坎城國際創意節2017 CSR影響力獎-社區關懷影響力獎。</li> <li>11. 國泰金控獲體育署頒發「運動企業認證」。</li> <li>12. 台灣壽險業唯一榮獲ISO14001國際環境管理系統認證與ISO50001能源管理系統雙認證。</li> <li>13. 國泰人壽連續9年獲得《體育署》「體育推手獎」之「贊助」及「推展」雙料金質獎，並蟬聯5屆「長期贊助獎」共三項肯定運動企業認證。</li> <li>14. 國泰人壽榮獲金管會頒發「微型保險競賽第一名」、「績效卓越獎」、「衝刺獎」及小額終老「友善高齡獎」共4大獎。</li> <li>15. 國泰人壽榮獲《行政院環保署》「中華民國企業環保獎」，為26屆以來首家獲頒此獎之保險業。</li> </ol>				
七、公司企業社會責任報告書如有通過相關驗證機構之查證標準，應加以敘明： 「國泰金控2014年企業社會責任報告書」優於法規，首度引進會計師ISAE3000確信原則以進行非財務資訊查核，「國泰金控2015年企業社會責任報告書」亦比照辦理，委由資誠(PwC)會計師事務所依ISAE3000確信原則進行確信，「國泰金控2016年企業社會責任報告書」亦比照辦理，委由資誠(PwC)會計師事務所依ISAE3000確信原則進行確信。				



(六)公司履行誠信經營情形及採行措施

評估項目	運作情形(註1)			與上市上櫃公司誠信經營守則差異情形及原因
	是	否	摘要說明	
<p>一、訂定誠信經營政策及方案</p> <p>(一) 公司是否於規章及對外文件中明示誠信經營之政策、作法，以及董事會與管理階層積極落實經營政策之承諾？</p> <p>(二) 公司是否訂定防範不誠信行為方案，並於各方案內明定作業程序、行為指南、違規之懲戒及申訴制度，且落實執行？</p> <p>(三) 公司是否對「上市上櫃公司誠信經營守則」第七條第二項各款或其他營業範圍內具較高不誠信行為風險之營業活動，採行防範措施？</p>	V		<p>(一) 為規範本公司員工行為道德標準，以提升企業形象，確保公司永續經營與發展，本公司已訂定國泰綜合證券公司「業務部門從業人員行為管理辦理」與「員工道德行為規則」，明示誠信經營之政策，且明訂為公司核心價值「誠信、當責、創新」之一。</p> <p>(二) 本公司在法遵制度、教育與檢核機制上，均律已甚嚴，如：每半年內控與法遵自行查核等，並將單位內控與法遵評鑑成果與主管考核連結，由上而下強化法治精神，全面落實法遵教育，以達誠信經營之目的。</p> <p>(三) 為確保客戶及相關利害關係人等權益，訂定國泰綜合證券公司「對利害關係人為授信以外交易之管理政策與內部作業規範」及員工投保誠實保證保險，投保誠實保證之保險金額隨員工之職務及職級調整。</p>	無差異
<p>二、落實誠信經營</p> <p>(一) 公司是否評估往來對象之誠信紀錄，並於其與往來交易對象簽訂之契約中明訂誠信行為條款？</p> <p>(二) 公司是否設置隸屬董事會之推動企業誠信經營專(兼)職單位，並定期向董事會報告其執行情形？</p> <p>(三) 公司是否制定防止利益衝突政策、提供適當陳述管道，並落實執行？</p> <p>(四) 公司是否為落實誠信經營已建立有效的會計制度、內部控制制度，並由內部稽核單位定期查核，或委託會計師執行查核？</p> <p>(五) 公司是否定期舉辦誠信經營之內、外部之教育訓</p>	V	V	<p>(一)(二)(三)無</p> <p>(四)本公司已建立有效之會計制度及內部控制制度，並不定期檢討制度之設計及執行。內部稽核人員定期查核前項制度遵循情形，並作成稽核報告提報董事會。</p> <p>(五)尚未辦理。</p>	無差異

評估項目	運作情形(註1)			與上市上櫃公司誠信經營守則差異情形及原因
	是	否	摘要說明	
練?				
<p>三、公司檢舉制度之運作情形</p> <p>(一) 公司是否訂定具體檢舉及獎勵制度，並建立便利檢舉管道，及針對被檢舉對象指派適當之受理專責人員？</p> <p>(二) 公司是否訂定受理檢舉事項之調查標準作業程序及相關保密機制？</p> <p>(三) 公司是否採取保護檢舉人不因檢舉而遭受不當處置之措施？</p>	V		<p>(一) 本公司為促進本公司人員之行為符合行為準則及避免非法行為，建立檢舉管道及處理程序，已訂定「檢舉非法與違反行為準則之案件處理辦法」，檢舉人可將電子郵件寄至指定監察人公開揭露於本公司官網之電子信箱或書面郵寄至本公司並署名收件人為指定監察人。檢舉案件經查屬實，公司得視該檢舉案件之舉報成效、其對公司永續發展之貢獻或所產生之經濟效益等，給予檢舉人獎勵。</p> <p>(二) 受理、管理保存、調查處理檢舉案件之人員，對於檢舉人之身分及檢舉內容，應確實保密並依規定之作業程序處理，調查過程及處理結果均應留存紀錄備查。</p> <p>(三) 本公司應保護檢舉人不因檢舉情事而遭受不當處置，必要時，檢舉人得要求公司出具不因檢舉案件而影響檢舉人工作權保障之書面承諾。</p>	無重大差異
<p>四、加強資訊揭露</p> <p>(一) 公司是否於其網站及公開資訊觀測站，揭露其所訂誠信經營守則內容及推動成效？</p>	V		<p>(一) 本公司設有國泰綜合證券官方網站 <a href="https://www.cathayholdings.com/securities/">https://www.cathayholdings.com/securities/</a> 提供經營相關資訊，並設有公司治理專區，說明相關規章制度及執行情形，並已架設英文網站，供外國投資人取得相關資訊。</p>	無差異
五、公司如依據「上市上櫃公司誠信經營守則」訂有本身之誠信經營守則者，請敘明其運作與所訂守則之差異情形：不適用				
六、其他有助於瞭解公司誠信經營運作情形之重要資訊：(如公司檢討修正其訂定之誠信經營守則等情形) 無				

(七)公司如有訂定公司治理守則及相關規章者，應揭露其查詢方式

無。

(八)其他足以增進對公司治理運作情形之瞭解的重要資訊

無。

## (九)內部控制制度執行狀況應揭露事項

### 1.內部控制制度聲明書

#### 國泰綜合證券股份有限公司

#### 內部控制制度聲明書

日期：107年3月14日

本公司民國105年度之內部控制制度，依據自行評估的結果，謹聲明如下：

- 一、本公司確知建立、實施和維護內部控制制度係本公司董事會及經理人之責任，本公司業已建立此一制度。其目的係在對營運之效果及效率(含獲利、績效及保障資產安全等)、報導具可靠性、及時性、透明性及符合相關規範暨相關法令規章之遵循等目標的達成，提供合理的確保。
- 二、內部控制制度有其先天限制，不論設計如何完善，有效之內部控制制度亦僅能對上述三項目標之達成提供合理的確保；而且，由於環境、情況之改變，內部控制制度之有效性可能隨之改變。惟本公司之內部控制制度設有自我監督之機制，缺失一經辨認，本公司即採取更正之行動。
- 三、本公司係依據「證券暨期貨市場各服務事業建立內部控制制度處理準則」(以下簡稱「處理準則」)規定之內部控制制度有效性之判斷項目，判斷內部控制制度之設計及執行是否有效。該「處理準則」所採用之內部控制制度判斷項目，係為依管理控制之過程，將內部控制制度劃分為五個組成要素：1. 控制環境，2. 風險評估，3. 控制作業，4. 資訊與溝通，及5. 監督作業。每個組成要素又包括若干項目。前述項目請參見「處理準則」之規定。
- 四、本公司業已採用上述內部控制制度判斷項目，評估內部控制制度之設計及執行的有效性。
- 五、本公司基於前項評估結果，認為本公司於民國106年12月31日的內部控制制度(含對子公司之監督與管理)，包括瞭解營運之效果及效率目標達成之程度、報導係屬可靠、及時、透明及符合相關規範暨相關法令規章之遵循有關的內部控制制度等之設計及執行係屬有效，其能合理確保上述目標之達成。
- 六、本聲明書將成為本公司年報及公開說明書之主要內容，並對外公開。上述公開之內容如有虛偽、隱匿等不法情事，將涉及證券交易法第二十條、第三十二條、第一百七十一條、第一百七十四條及期貨交易法一百一十五條等之法律責任。
- 七、本聲明書業經本公司民國107年3月14日董事會通過，出席董事6人中，無人持反對意見，均同意本聲明書之內容，併此聲明。

國泰綜合證券股份有限公司

董事長：莊順裕

總經理：周冠成



簽章



簽章

2.委託會計師專案審查內部控制制度者，應揭露會計師審查報告：無。

**(十)最近年度及截至年報刊印日止公司及其內部人員依法被處罰、公司對其內部人員違反內部控制制度規定之處罰、主要缺失與改善情形**

1. 板橋分公司前交割主管呂員有利用其職務所知悉之客戶委託紀錄，以其胞弟帳戶買賣相同標的之情事，依證券交易法予以糾正及自行議處案關人員，並命令解除呂員職務。

(106.5.19 金管證券字第 1060015897 號函、金管證券字第 10600158971 號裁處書)

改善情形：

- (1)已將案關人員解除職務及自行議處情形於 106.5.26 函報金管會。  
(2)已加強交易資訊控管，定期檢視內部員工對客戶交易資訊查詢次數有無異常情事。  
(3)建立吹哨人機制，通暢人員檢舉不法情事管道。

2. 本公司辦理轉換公司債承銷配售業務，有配合發行公司及銀行辦理詢價圈購配售情事，依證券交易法予以警告處分，並自行議處承銷部門主管。

(106.6.14 金管證券字第 1060022906 號處分書、金管證券字第 10600229062 號函)

改善情形：

- (1)已將承銷部門主管議處情形於 106.6.19 函報金管會，並將相關帳戶設定為禁配名單。  
(2)擴大人員參與接案會議，提高承銷配售會議決策至董事長。  
(3)加強教育訓練及法令宣導。

3. 本公司期貨自營部門以偏離市場行情限價委託成交，有損及公正價格形成之情事，依期貨交易法核處新臺幣 12 萬元罰鍰。

(106.9.6 金管證期罰字第 10600354272 號裁處書)

改善情形：

- (1)已於 106 年 6 月 30 日增訂「期貨選擇權單邊委託價格範圍」俾資遵循。

**(十一)最近年度及截至年報刊印日止，股東會及董事會之重要決議**

次別	日期	主要議題
第 5 屆第 3 次董事會	106.03.07	通過一〇五年度營業報告書案。
		通過一〇五年度員工酬勞分派案。
		通過一〇五年度財務報表案。
		通過一〇五年度盈餘分派案。
		通過本公司一〇五年度盈餘轉增資發行新股案。
		通過本公司一〇六年度營運目標案。
		通過一〇五年度內部控制制度有效性聲明書案。
		通過修正本公司內部控制制度(含內部稽核實施細則)案。

第 5 屆第 4 次臨時董事會	106.03.29	通過爭取擔任國泰人壽保險股份有限公司所發行普通公司債之承銷商並與國泰世華銀行同時擔任該案之承銷商案。
第 5 屆第 4 次董事會	106.04.26	通過一〇五年度營業報告書及財務報表承認案。
		通過一〇五年度盈餘分派承認案。
		通過本公司一〇五年度盈餘轉增資發行新股案。
		通過一〇六年第一季合併財務報表案。
		通過修正本公司「取得或處分資產處理程序」案。
		通過修正本公司內部控制制度（含內部稽核實施細則）案。
		通過指派本公司之子公司國泰期貨股份有限公司董事人選案。
		通過指派本公司之子公司國泰綜證（上海）投資諮詢有限公司董事及監事案。
第 5 屆第 5 次臨時董事會	106.06.29	通過修正本公司章程案。
		通過解除本公司董事競業禁止之限制案。
		通過修正本公司內部控制制度（含內部稽核實施細則）案。
第 5 屆第 5 次董事會	106.08.16	通過一〇六年上半年度財務報表。
		通過修正本公司「董事會議事規範」案。
		通過修正本公司內部控制制度（含內部稽核實施細則）案。
第 5 屆第 6 次董事會	106.11.07	通過一〇六年度第三季合併財務報表案。
		通過一〇七年度簽證會計師之委任及報酬案。
		通過修正本公司章程案。
		通過修正本公司內部控制制度（含內部稽核實施細則）案。
		通過一〇七年度總分公司及國際證券業務分公司稽核計畫案。
		通過推選董事一名代理董事長職務案。
第 5 屆第 6 次臨時董事會	106.12.21	通過本公司董事長選舉案。
第 5 屆第 7 次臨時董事會	107.02.09	通過參與子公司國泰證券（香港）有限公司現金增資案。
第 5 屆第 7 次董事會	107.03.14	通過一〇六年度營業報告書案。
		通過一〇六年度員工酬勞分派案。
		通過一〇六年度財務報表案。

		通過一〇六年度盈餘分派案。
		通過本公司一〇六年度盈餘轉增資發行新股案。
		通過本公司一〇七年度營運目標案。
		通過一〇六年度內部控制制度聲明書與防制洗錢及打擊資恐內部控制制度聲明書案。
		通過修正本公司內部控制制度（含內部稽核實施細則）案。

(十二)最近年度及截至年報刊印日止，董事或監察人對董事會通過重要決議有不同意見且有紀錄或書面聲明者之主要內容

無。

(十三)最近年度及截至年報刊印日止，與財務報告有關人士（包括董事長、總經理、會計主管及內部稽核主管等）辭職解任情形之彙總

職稱	姓名	到任日期	解任日期	辭職或解任原因
董事長	朱士廷	100/3/28	106/12/1	個人因素

## 五、會計師公費資訊

(一)會計師公費資訊級距表（採級距方式揭露）：

會計師事務所名稱	會計師姓名		查核期間	備註
安永聯合會計師事務所	張正道	徐榮煌	106.01.01-106.12.31	

單位：新臺幣仟元

金額級距		公費項目	審計公費	非審計公費	合計
1	低於 2,000 千元			V	
2	2,000 千元（含）～4,000 千元		V		V
3	4,000 千元（含）～6,000 千元				
4	6,000 千元（含）～8,000 千元				
5	8,000 千元（含）～10,000 千元				
6	10,000 千元（含）以上				

(一) 106 年度給付簽證會計師、簽證會計師所屬事務所及其關係企業之非審計公費為審計公費之四分之一以上者：無此情形。

(二) 更換會計師事務所且更換年度所支付之審計公費較更換前一年度之審計公費減少者，應揭露更換前後審計公費金額及原因。：無此情形。

(三) 審計公費較前一年度減少達百分之十五以上者，應揭露審計公費減少金額、比例及原因：無此情形。

## 六、更換會計師資訊

無此情形。

七、公司之董事長、總經理、負責財務或會計事務之經理人，最近一年內曾任職於簽證會計師所屬事務所或其關係企業者

無此情形。

## 八、最近年度及截至年報刊印日止，董事、監察人、經理人及持股比例超過百分之十之股東股權移轉及股權質押變動情形

### 董事、監察人、經理人及大股東股權變動情形

職稱 (註1)	姓名	106年度		當年度截至3月31日止	
		持有股數增(減)數	質押股數增(減)數	持有股數增(減)數	質押股數增(減)數
無	—	—	—	—	—

註1：持有公司股份總額超過百分之十股東應註明為大股東，並分別列示。

註2：股權移轉或股權質押之相對人為關係人者，尚應填列下表。

### 股權移轉資訊

姓名 (註1)	股權移轉原因 (註2)	交易日期	交易相對人	交易相對人與公司、董事、監察人及持股比例超過百分之十股東之關係	股數	交易價格
無	—	—	—	—	—	—

註1：係填列公司董事、監察人、經理人及持股比例超過百分之十股東姓名。

註2：係填列取得或處分。

### 股權質押資訊

姓名 (註1)	質押變動原因 (註2)	變動日期	交易相對人	交易相對人與公司、董事、監察人及持股比例超過百分之十股東之關係	股數	持股比例	質押比率	質借(贖回)金額
無	—	—	—	—	—	—	—	—

註1：係填列公司董事、監察人、經理人及持股比例超過百分之十股東姓名。

註2：係填列質押或贖回。

## 九、持股比例占前十名之股東，其相互間之關係資料

姓名 (註1)	本人持有股份		配偶、未成年子女持有股份		利用他人名義合計持有股份		前十大股東相互間具有關係人或為配偶、二親等以內之親屬關係者，其名稱或姓名及關係。(註3)		備註
	股數	持股比例	股數	持股比例	股數	持股比例	名稱(或姓名)	關係	
國泰金融控股(股)公司	551,000,000	100%	—	—	—	—	—	—	—



註1：應將前十名股東全部列示，屬法人股東者應將法人股東名稱及代表人姓名分別列示。

註2：持股比例之計算係指分別以自己名義、配偶、未成年子女或利用他人名義計算持股比率。

註3：將前揭所列示之股東包括法人及自然人，應依發行人財務報告編製準則規定揭露彼此間之關係。

### 十、公司、公司之董事、監察人、經理人及公司直接或間接控制之事業對同一轉投資事業之持股數，並合併計算綜合持股比例

107年3月31日 單位：股；%

轉投資事業 (註)	本公司投資		董事、監察人、經理人及直接或間接控制事業之投資		綜合投資	
	股數	持股比例	股數	持股比例	股數	持股比例
國泰期貨股份有限公司	66,693,748	99.99%	無	無	66,693,748	99.99%
國泰綜證(上海)投資諮詢有限公司	-	100%	無	無	-	100%
國泰證券(香港)有限公司	170,000	100%	無	無	170,000	100%

註：係公司採用權益法之長期投資。

## 肆、募資情形

### 一、資本及股份

#### (一)股本來源

##### 1. 普通股

107年4月25日 單位：仟元；仟股

年 月	發行價格	核定股本		實收股本		備註		
		股數	金額	股數	金額	股本來源	以現金以外之財產抵充者	其他
93年4月	10	350,000	3,500,000	350,000	3,500,000	原始投資	—	—
94年2月	10	370,000	3,700,000	370,000	3,700,000	現金增資	—	—
101年7月	12	386,666	3,866,660	386,666	3,866,660	現金增資	—	—
102年8月	10	500,000	5,000,000	398,203	3,982,027	盈餘轉增資	—	—
103年7月	10	500,000	5,000,000	420,000	4,200,000	盈餘轉增資	—	—
103年10月	14	500,000	5,000,000	470,000	4,700,000	現金增資	—	—
104年8月	10	500,000	5,000,000	495,000	4,950,000	盈餘轉增資	—	—
105年8月	10	700,000	7,000,000	533,000	5,330,000	盈餘轉增資	—	—
106年9月	10	700,000	7,000,000	551,000	5,510,000	盈餘轉增資	—	—

#### 股份種類

107年4月25日 單位：仟股

股份種類	核定股本			備註
	流通在外股份(註)	未發行股份	合計	
普通股	551,000	149,000	700,000	—

註：請註明該股票是否屬上市或上櫃公司股票（如為限制上市或上櫃買賣者，應予加註）。

#### (二)股東結構

107年4月25日 單位：仟股

股東結構 數量	股東結構					合計
	政府機構	金融機構	其他法人	個人	外國機構及外人	
人數	0	0	1	0	0	1
持有股數	0	0	551,000	0	0	551,000
持股比例	0	0	100%	0	0	100%

### (三)股權分散情形

#### 1. 普通股

107年4月25日 單位：股

持股分級	股東人數	持有股數	持股比例
1 至 999	0	0	0
1,000 至 5,000	0	0	0
5,001 至 10,000	0	0	0
10,001 至 15,000	0	0	0
15,001 至 20,000	0	0	0
20,001 至 30,000	0	0	0
30,001 至 50,000	0	0	0
50,001 至 100,000	0	0	0
100,001 至 200,000	0	0	0
200,001 至 400,000	0	0	0
400,001 至 600,000	0	0	0
600,001 至 800,000	0	0	0
800,001 至 1,000,000	0	0	0
1,000,001 以上自行視實際 情況分級	1	551,000,000	100%
合 計	1	551,000,000	100%

2. 特別股：無。

### (四)主要股東名單

單位：仟股

主要 股東名稱	持 有 股 數	持 股 比 例
國泰金融控股(股)公司	551,000	100%

### (五)每股市價、淨值、盈餘及股利資料

項目		年 度		當 年 度 截 至 106 年 3 月 31 日	
		106 年(註)	105 年		
每股 市價	最 高	不適用	不適用	不適用	
	最 低	不適用	不適用	不適用	
	平 均	不適用	不適用	不適用	
每股 淨值	分 配 前	13.15	13.09	不適用	
	分 配 後	12.71	12.67	不適用	
每股 盈餘	加權平均股數(仟股)		533,000	533,000	不適用
	每股盈餘	調整前	0.50	0.47	不適用
		調整後	0.48	0.45	不適用
每股 股利	現金股利		-	-	不適用
	無償配 股	盈餘配股	0.3450	0.3377	不適用
		資本公積配股	-	-	不適用
	累積未付股利		-	-	不適用
投資	本益比		不適用	不適用	不適用
報酬	本利比		不適用	不適用	不適用
分析	現金股利殖利率		不適用	不適用	不適用

註：本公司 106 年度盈餘分派案於 107 年 3 月 14 日經董事會決議通過，尚未經股東會決議。

### (六)公司股利政策及執行狀況：

1. 本公司之股利政策，係考量本公司商品、業務及服務之外在環境及其成長階段，除法令另有規定外，在維持穩定股利之目標下，以分派現金股利為原則，股票股利分派不超過全部股利總額百分之五十。惟得視業務需要、盈餘狀況及相關因素酌予調整之。
2. 本次股東會擬議股利分配之情形：擬分配股票股利每股 0.3450 元，股票股利總額合計新台幣 190,086,550 元。

### (七)本次股東會擬議之無償配股對公司營業績效及每股盈餘之影響：

本公司未公開財務預測，故本項不適用。

#### (八)員工、董事及監察人酬勞：

1. 公司章程所載員工、董事及監察人酬勞之成數或範圍：

依本公司章程規定，本公司年度如有獲利，應提撥萬分之一至萬分之五為員工酬勞。但公司尚有累積虧損時，應預先保留彌補數額。

2. 本期估列員工酬勞、董事及監察人酬勞金額之估列基礎、以股票分派之員工酬勞之股數計算基礎及實際分派金額若與估列數有差異時之會計處理：本公司估列員工酬勞係依公司章程為估列基礎；嗣後董事會決議員工酬勞實際配發金額與估列金額有差異時，則列為次年度之損益。

3. 董事會通過分派酬勞情形：

(1) 以現金或股票分派之員工酬勞及董事、監察人酬勞金額若與認列費用年度估列金額有差異者，應揭露差異數、原因及處理情形：一〇六年度估列員工現金酬勞新台幣 35 仟元，董事及監察人酬勞新台幣 0 元，與一〇六年度擬分配數無重大差異。

(2) 以股票分派之員工酬勞金額及占本期個體或個別財務報告稅後純益及員工酬勞總額合計數之比例：本年度不擬配發員工股票酬勞。

4. 前一年度員工酬勞、董事及監察人酬勞之實際配發情形（包括分派股數、金額及股價）、其與認列員工、董事及監察人酬勞有差異者並應敘明差異數、原因及處理情形：

本公司一〇五年度盈餘配發員工現金酬勞新台幣 33 仟元，董事、監察人酬勞新台幣 0 元，實際配發情形與原認列數相同。

#### (九)公司買回本公司股份情形：無。

二、公司債：無。

三、特別股：無。

四、海外存託憑證：無。

五、員工認股權憑證：無。

六、併購或受讓他公司股份發行新股：無。

七、資金運用計畫執行情形：截至年報刊印日之前一季止，前各次發行有價證券皆已完成，且本公司近年來獲利成長顯著，效益已顯現。

## 伍、營運概況

### 一、業務內容

#### (一) 業務範圍

##### 1. 主要業務

- (1) 承銷有價證券
- (2) 在集中交易市場自行買賣有價證券
- (3) 在集中交易市場受託買賣有價證券
- (4) 在其營業處所自行買賣有價證券
- (5) 在其營業處所受託買賣有價證券
- (6) 有價證券買賣融資融券
- (7) 有價證券股務事項之代理
- (8) 有價證券借貸(除中央登錄公債外)
- (9) 財富管理業務-顧問諮詢或金融商品銷售服務
- (10) 財富管理業務--以信託方式接受客戶執行資產配置
- (11) 受託買賣外國有價證券-複委託
- (12) 經營期貨交易輔助業務
- (13) 兼營期貨業務
- (14) 其它經主管機關核准辦理之證券相關業務
- (15) 經營不限用途款項借貸業務
- (16) 以委任方式經營全權委託投資業務
- (17) 其他-金錢之信託、有價證券之信託、特定單獨管理運用及委託人指定營運範圍或方法之單獨管理運用

##### 2. 營業比重

單位：仟元

業務別	106 年度	
	金額	%
經紀業務	2,023,282	65
自營業務	993,676	32
承銷業務	102,797	3
合計	3,119,755	100

##### 3. 未來計畫開發之新金融商品與服務

- (1) 強化法人客群結構，提供外資穩定之多商品策略交易服務，深化法人客戶服務並樹立特定產業研究之市場地位
- (2) 開發行動 App 及透過數位分公司，強化全線上服務體驗。
- (3) 開辦全權委託業務、不限用途款項借貸、雙向借券、財管信託、結構型商品等新種業務，提供客戶多元產品服務，增加收入廣度。

(4) 配合金控服務品質計畫，推動全方位客戶服務改善方案，提高客戶滿意度。

## (二) 產業概況

### 1. 產業之現況與發展

106 年儘管全球各地不時有政治紛擾事件，但全球股市在經濟表現普遍增長的帶動下牛氣沖天，美股在 FED 升息與稅改帶領下一路走強，道瓊指數多次突破歷史新高直逼 25,000 點，全年上漲 25.1%；亞洲股市以香港表現最為搶眼，上漲 36.0%，日韓股市亦分別上漲 19.1%與 21.8%，中國 A 股表現則較為持平，上海與深圳股市分別上漲 6.6%與下跌 3.5%。台股 106 年 5 月指數再度站上萬點，並且創下史上最長萬點時間紀錄，全年上漲 15%，日均交易量回升至 US\$46.22 億，自然人更較前幾年明顯回流，交易量占比上升至 64.5%，為近 5 年新高。相較於次級市場的熱絡，台股初級市場表現相對弱勢，特別是 IPO 件數為近年台股最差的一年。

展望 107 年全球經濟可望持續呈現溫和增長，預期 107 年上半年美股維持多頭格局，FED 最快第一季再度升息；歐洲央行預計縮減 QE 規模，並視經濟復甦情況決定貨幣政策；中國方面經濟維持成長，美元走勢將影響人民幣動向。台灣經濟可望受益於全球貿易成長帶動出口，經濟成長率估計為 2.3%。在資本市場政策方面，將放寬上市櫃條件、當沖交易稅減半延長三年、開放證券商發行指數投資證券(ETN)等措施，預計將有助於台灣資本市場更加活絡。

### 2. 產品之各種發展及競爭情形

本公司為因應市場環境之變化及本身之利基，於各種產品發展之情形如下：

#### (1) 經紀業務：

利用全線上數位引流平台，透過平台串接，擴大經紀業務規模，並依照客戶投資旅程，開發多款行動 App 及透過數位分公司，強化全線上服務體驗；整合下單及服務需求，設立一站式服務中心，增進客戶服務；同時發展複委託、OSU、財管信託、不限用途款項借貸及定期定額買股等商品，滿足投資人多元需求，以增加收入來源；持續精進論壇及產業座談內涵，建立差異化服務模式，深化法人服務。

#### (2) 自營業務：

維持 A 級券商評等，慎選權證標的，維持穩定獲利；債券業務方面，爭取擔任國內公司債及國際債承銷商機會，增加財顧收入；自營業務方面，延伸核心套利技術朝多市場、多商品及商品模組化發展，以提升操作收益。

#### (3) 承銷業務：

推動集團共銷，共同爭取大型股上市櫃案件，增加承銷收入並結合集團資源及業務拓展趨勢，推動國際承銷業務。

## (三) 技術及研發概況

## 1. 最近二年度及預計投入研究發展支出如下

單位：新台幣仟元

年度	107 年度	106 年度	105 年度
金額	4,500	1,564	1,260
成長率	188%	24%	-49%

## 2. 最近二年度研究發展成果

- (1) 交易所 Co-Lo 機房建置。
- (2) 電子商務平台功能提升：推播服務、雲端訂閱功能、雲端自選股功能。
- (3) 電子商務平台新增雙向借券、定期定額買股、集保 STP、手機存摺及複委託無紙化開戶等電子平台。
- (4) 複委託電子平台新增滬港通、深港通市場交易。
- (5) 複委託 AP 新增美股長效單/策略單功能及 API 交易功能建置、提昇業務競爭力及交易服務。
- (6) 行動服務平台功能提升：指紋辨識功能、Android 及複委託行動下單系統、E 櫃台行動服務 App、法人業務 App、股票快選 App、線上開戶 App。
- (7) 香港子公司經紀系統建置(國外股票、債券交易帳務)。
- (8) 海外期貨系統建置。
- (9) 財管信託系統建置、大戶下單系統建置。
- (10) 電話集中接單中心建置。
- (11) 配合證交所、期交所各項交易新制系統開發作業。
- (12) 配合個資法修正，針對客戶資料加強相關防護機制，以確保客戶資料安全。

## 3. 未來研究發展計劃

- (1) 資訊安全強化：上網開道 APT 攻擊防護、應用程式防火牆、上網開道 APT 攻擊防護、網站黑箱測試網頁檔案異動監控等導入。
- (2) 配合證交所交易新制系統：不限用途款項借貸系統開發建置。
- (3) 配合證交所系統優化將進行全文字櫃號擴增、價格欄位擴增、及新增外幣 ETF 系統。
- (4) 配合法規開放開發美股定期定額買股。
- (5) 配合期交所各項交易新制及期貨盤後交易系統建置。
- (6) 線上開戶系統依業務發展持續開發建置。
- (7) ELN 業務系統開發建置。
- (8) 行動服務平台功能提升。
- (9) 股票抽籤 App 2.0 升級改版。
- (10) 財管信託基金線上交易(WEB/APP)開發建置。
- (11) 香港子公司系統：自營系統建置、經紀系統功能持續優化。
- (12) 數據分析及客戶分群。

## (四) 長、短期業務發展計畫

### 1. 短期業務發展計畫：

- (1) 全面推動集團「登峰計畫」，明確落實核心價值「誠信、當責、創新」精神，定期檢視服務品質提升，營造良好工作環境與績效目標。
- (2) 發展複委託、OSU、不限用途款項借貸及定期定額等多元商品，增加多元收入。



- (3) 擴展國內外機構法人業務，提供國內外法人優質產品、平台及活動之整合性服務，增加機構法人下單量。
- (4) 以數位思維經營客戶，推展數位行銷，強化全線上服務體驗。
- (5) 權證業務以擴大規模及開發多元交易市場套利策略，維持穩定獲利；期貨自營將延伸套利技術朝多市場、多商品及商品模組化發展，以提升操作收益。
- (6) 複委託推動內部跨售，與承銷部門合作開發法人及高淨值客戶，提供客戶全方位理財服務；建立跨境團隊，服務大陸及東南亞機構法人，維持成長動能。
- (7) 推動承銷業務集團共銷，共同爭取大型股上市櫃案件，增加承銷收入並結合集團資源及業務拓展趨勢，推動國際承銷業務。

## 2. 長期業務發展計畫：

- (1) 善用集團資源，強化共銷跨售機制，提升整合行銷證券業務在集團客戶之滲透率 (Penetration rate)。
- (2) 尋找利基商機創造多元收入，強化集團證券金融服務及商品平台。
- (3) 開拓海外市場商機，擴張營運範圍至亞洲市場。

## 二、市場及產銷概況

### (一)證券市場分析

#### 1. 供給方面

在數位化服務趨勢下，106年證券商營業據點與營業員人數持續減少，營業據點從100年高峰1,086個減少至925個，營業員從99年高峰19,575人減少到15,421人。金融商品供應方面，106年股票交易量佔大盤比重回升至92.9%，ETF檔數由105年62檔增加至98檔，但交易佔比從9.0%減少至4.8%；權證市值從105年的986億上升至1547億，交易比重從2.0%微升至2.4%。法規政策開放方面，106年主管機關放寬證券商營業據點設立與集中接單中心的限制，放寬證券商負債倍數限制等，預期將有效降低證券商的經營成本與提高資產使用效益。

#### 2. 需求方面

106年5月台股加權指數站上萬點，並且創下史上最長萬點時間紀錄，日均交易量升至1,370億，為近7年來新高。在市場交易量回溫的同時，自然人交易佔比亦上升至64.5%，融資餘額達2,455億，較2016年成長33%，顯見自然人回流市場。相對於次級市場的熱絡，初級市場的IPO件數明顯下滑，106年IPO件數為39件，創下自金融海嘯以來新低。儘管106年台灣經濟優於預期，但企業上市籌資需求下降，且在大陸與香港資本市場吸引力增加影響下，影響企業在台上市意願。為刺激資本市場活絡，主管機關研擬放寬上市櫃條件，並積極拓展台股市場能見度，預計將有助於提升企業在台上市意願，國泰證券將全力協助企業客戶籌資，並為投資人提供多樣化金融商品與投資標的。

### 3. 未來展望

展望 107 年，全球經濟可望持續呈現溫和增長。美國聯準會貨幣升息政策、歐洲縮減 QE 規模及中國經濟發展走向將持續影響金融市場表現。面對新的一年，國泰證券將以發展利基市場業務為核心策略面對未來的挑戰，並以擴大客戶基礎、提供完整國內外投資商品、壯大各事業平台為發展目標，推展各項證券業務，為投資人、員工與股東創造更大的效益。

#### (二)主要服務之提供地區

台灣、香港。

#### (三)發展遠景之有利、不利因素與因應對策

##### 1. 有利因素

- (1) 台股日均量、融資餘額及複委託量能穩增，有利經紀及複委託業務推展。
- (2) 台股散戶交易佔比提升，加上政府稅改政策，預期有利散戶進入市場。本公司數位化服務為業界先驅，有利散戶市場拓展。
- (3) 國泰證券為國泰金控成員，結合集團各子公司資源，共同服務證券客戶及法人客戶，提高產品服務完整及客戶滿意度，並共同開發承銷及新金融商品業務商機。
- (4) 複委託業務為市場龍頭，交易全球 29 市場的商品，且擁有交易價格優勢，滿足國內外客戶的產品需求。2018 歐盟 MiFID II 施行後，有利爭取海外市場法人客戶。

##### 2. 不利因素

- (1) 台灣證券初級市場低迷，影響承銷業務推展。
- (2) 台灣經紀業務市場競爭激烈，價格折讓持續攀升。
- (3) 國泰證券以數位化服務為策略，須持續投入資源招攬數位人才，國內數位人才面臨大陸市場競爭。
- (4) 公司規模與資本額相對於市場大型證券商仍較為不足，影響部分證券業務之承作。

##### 3. 因應對策：

- (1) 針對據點不足：
  - a. 本公司之總分公司據點雖僅有 12 家，但透過集團資源的妥善整合，有效運用共同行銷制度發揮綜效，於全台 162 家國泰世華銀行服務據點皆可提供客戶完善的證券開戶服務。
  - b. 應用數位平台工具，提供完整及便利之線上開戶與交易服務，擴大與客戶接觸點，以補足據點數不足、服務範圍受限之不利因素。
- (2) 針對市場削價競爭：
  - a. 本公司仍將秉持集團長期穩健的經營理念，持續深耕既有的客源基礎，於手續費價格部份，不做造成市場混亂的削價方式，反以提供客戶更好的服務為訴求，積極提供客戶適時、適切之服務，確實告知投資風險，及克盡金融服務業應盡之責任與義務。
  - b. 以提供客戶最佳服務體驗為前提，發展電子商務並依客戶投資旅程，規劃相對應 APP 平台及組織，提升與客戶黏著度，以降低市場削價競爭之衝擊。

### 三、從業員工最近二年度及截至年報刊印日止，從業員工人數、平均服務年資、平均年齡及學歷分佈比率

107年3月7日

年 度		105 年度	106 年度	當 年 度 截 至 107 年 2 月 28 日 (註)
員 工 人 數	行政人員	176	201	196
	營業人員	457	446	440
	合 計	633	647	636
平 均 年 歲		40 歲	40.8 歲	40.8 歲
平 服 務 年 資		4.4 年	4.96 年	4.96 年
學 歷 分 布 比 率	博 士	0%	0.15%	0.16%
	碩 士	27%	26.74%	26.89%
	大 專	68.1%	68.63%	68.39%
	高 中	4.9%	4.48%	4.56%
	高 中 以 下	0%	0%	0%

### 四、環保支出資訊

不適用。

### 五、勞資關係

(一)各項員工福利措施：

本公司定期及不定期舉辦下列福利措施：

項 目	辦理時間	辦理方式
端午節金	農曆五月	發放節金
中秋節金	農曆八月	發放節金
生日賀禮	每月	統一發放神坊資訊的國泰福利網【泰贈點】點選商品
結婚賀禮	不定期	員工或其子女婚嫁：發給津貼
喪葬補助	不定期	員工或其眷屬亡故：發給津貼
子女教育補助金	三、十月	於學期開學後辦理
健行活動	每半年舉辦一次	健行登山

員工旅遊	每年一次	統一舉辦國內旅遊
------	------	----------

(二)進修及訓練：

為配合公司業務發展，提高工作品質，培養各級人員充分發揮其職能及提高工作效率，強化競爭能力，塑造本公司企業文化，達成經營策略目標。特訂定完善的年度訓練計劃或選派工作表現優異同仁參加各類進修訓練。

(三)退休制度：

1. 撫卹金：員工在職非因公死亡者，給予其遺族撫卹金。
2. 退休金：員工屆齡退休或依規定自行申請退休者得申請退休，並根據員工到職日，依勞動基準法或勞工退休金條例之相關規定核發。

(四)最近勞資糾紛所受之損失：

本公司於九十三年度開業至今，勞資關係和諧，並未發生勞資糾紛。本公司對於員工之福利非常重視，隨時注意主、客觀環境之變動，訂定各項福利措施以滿足員工之需求，因此尚無發生勞資糾紛。

## 六、重要契約

契約性質	當事人	契約起訖日期	主要內容	限制條款
軟體建置服務合約	中菲電腦股份有限公司	105/8/12~ (驗收後保固一年)	客戶關係管理系統	無
硬體設備採購合約	中菲電腦股份有限公司	106/8/29~ 109/8/28	電腦設備買賣合約	
軟體維護合約	嘉實資訊股份有限公司	106/5/1~ 107/4/30	資訊授權合約書	
軟體維護合約	嘉實資訊股份有限公司	106/7/1~ 107/6/30	複委託下單 AP+WEB 版系統維護	
軟體建置服務合約	精誠資訊股份有限公司	106/5/31~ 107/5/30	財富管理金融商品平台	
軟體建置服務合約	繹宇數位科技股份有限公司	106/7/10~ 107/7/9	BillHunter/MailHunter Ultimate 電子帳單暨電子行銷郵件系統	
軟體維護合約	大州數位股份有限公司	106/11/09~ 107/11/08	證券經紀業務、自營業務(證、期、權)應用系統	
軟體維護合約	移通數碼科技股份有限公司	106/09/01~ 108/08/31	Speedy 系統年度維運合約	
軟體維護合約	凱衛資訊	107/01/01~ 107/12/31	HTS ASP 應用軟體系統維護合約	
軟體維護合約	三竹資訊	104/09/01~ 107/12/31	三竹行動股市應用系統維運合約	
軟體建置服務合約	博暉科技	106/7/25~ (驗收後保固一年)	全權委託帳務管理系統	
軟硬體建置合約	全景軟體	106/5/24~ (驗收後保固一年)	開戶契約暨印鑑管理系統	

## 陸、財務概況

### 一、最近五年度簡明資產負債表及損益表

#### (一) 簡明資產負債表及綜合損益表資料

##### 1. 簡明資產負債表-合併

單位：新臺幣仟元

年 度 項 目	當年度截 至 107 年 4 月 25 日 財務資料 (註 3)	最近五年度財務資料(註 1)					
		106 年度	105 年度	104 年度	103 年度	102 年度	
流動資產	不適用	31,029,419	23,308,921	21,750,209	22,147,288	17,494,143	
不動產、廠房及設備	不適用	242,389	253,864	260,491	233,879	222,322	
其他資產	不適用	1,509,293	1,423,604	1,277,050	1,302,639	1,184,987	
資產總額	不適用	32,781,101	24,986,389	23,287,750	23,683,806	18,901,452	
流動負債	分配前	不適用	25,492,518	17,955,151	16,417,218	17,470,094	13,803,877
	分配後	不適用	25,492,518	17,955,151	16,417,218	17,470,094	13,803,877
非流動負債	不適用	43,177	52,446	52,446	52,446	31,689	
負債總額	分配前	不適用	25,535,695	18,007,597	16,448,907	17,528,446	13,819,666
	分配後	不適用	25,535,695	18,007,597	16,448,907	17,528,446	13,819,666
股本	不適用	5,510,000	5,330,000	5,330,000	5,330,000	4,950,000	
資本公積	不適用	491,766	491,766	491,766	491,766	491,766	
保留盈餘	分配前	不適用	1,008,860	914,989	1,037,424	750,485	610,174
	分配後	不適用	(註 2)	734,989	657,424	500,485	335,985
其他權益	不適用	234,670	241,931	241,931	241,931	359,552	
非控制權益	不適用	110	106	106	106	101	
權益總額	分配前	不適用	7,245,406	6,978,792	6,838,843	6,155,360	5,081,786
	分配後	不適用	(註 2)	6,978,792	6,838,843	6,155,360	5,081,786

註 1：以上各年度財務資料均經會計師查核簽證。

註 2：106 年度盈餘分配案尚未經股東會決議，故從略。

註 3：截至年報刊印日前尚未有經會計師查核簽證或核閱之財務資料。

## 2. 簡明資產負債表-個體

單位：新臺幣仟元

年度	當年度 截至 107 年 4 月 25 日財 務資料 (註 3)	最近五年度財務資料(註 1)					
		106 年	105 年	104 年	103 年	102 年	
流動資產	不適用	25,614,023	19,343,177	18,130,690	20,099,651	15,409,801	
不動產及設備	不適用	156,523	157,703	171,632	176,373	163,055	
其他非流動資產	不適用	2,161,992	2,135,222	1,741,693	1,635,112	1,517,922	
資產總額	不適用	27,932,538	21,636,102	20,044,015	21,911,136	17,090,778	
流動負債	分配前	不適用	20,652,294	14,613,294	13,181,818	15,705,347	12,000,481
	分配後	不適用	(註 2)	14,613,294	13,181,818	15,705,347	12,000,481
非流動負債	不適用	34,948	44,122	23,455	50,527	8,606	
股本	不適用	5,510,000	5,330,000	4,950,000	4,700,000	3,982,027	
資本公積	不適用	491,766	491,766	491,766	491,766	491,766	
保留盈餘	分配前	不適用	1,008,860	914,989	1,037,424	750,485	610,174
	分配後	不適用	(註 2)	734,989	657,424	500,485	392,201
其他權益	不適用	234,670	241,931	359,552	213,011	(2,276)	
業主權益總額	分配前	不適用	7,245,296	6,978,686	6,838,742	6,155,262	5,081,691
	分配後	不適用	(註 2)	6,978,686	6,838,742	6,155,262	5,081,691

註 1：以上各年度財務資料均經會計師查核簽證。

註 2：106 年度盈餘分配案尚未經股東會決議，故從略。

註 3：截至年報刊印日前尚未有經會計師查核簽證或核閱之財務資料。

### 3. 簡明綜合損益表-合併

單位：新臺幣仟元

年度 項目	當年度截至107年4月25日財務資料 (註2)	最近五年度財務資料(註1)				
		106年度	105年度	104年度	103年度	102年度
營業收益	不適用	3,119,755	2,327,468	2,500,042	1,938,327	1,498,572
營業費用及支出	不適用	2,826,002	2,055,305	1,952,560	1,598,793	1,331,595
營業外收入及支出	不適用	59,242	58,585	52,555	67,777	72,137
稅前淨利	不適用	352,995	330,748	600,037	401,311	239,114
本期淨利	不適用	273,874	257,567	536,941	358,289	226,489
本期其他綜合損益(稅後淨額)	不適用	(7,259)	(117,618)	146,544	17,747	188,273
本期綜合損益總額	不適用	266,615	139,949	683,485	376,036	414,762
淨利歸屬於母公司業主	不適用	273,871	257,565	536,939	358,286	226,486
淨利歸屬於非控制權益	不適用	3	2	2	3	3
綜合損益總額歸屬於母公司業主	不適用	266,610	139,944	683,480	376,031	414,741
綜合損益總額歸屬於非控制權益	不適用	5	5	5	5	21
每股盈餘	不適用	0.50	0.47	0.97	0.65	0.41

註1：以上各年度財務資料均經會計師查核簽證。

註2：截至年報刊印日前尚未有經會計師查核簽證或核閱之財務資料。



#### 4. 簡明綜合損益表-個體

單位：新臺幣仟元

項目	年度	當年度截至 107年4月25 日財務資料 (註2)	最近五年度財務資料(註1)				
			106年	105年	104年	103年	102年
收 益		不適用	2,901,034	2,136,535	2,417,070	1,872,474	1,437,115
營業費用及支出		不適用	(2,566,531)	(1,812,430)	(1,828,200)	(1,522,735)	(1,261,514)
採用權益法認列之關聯企業 及合資損益之份額		不適用	(2,410)	(14,418)	(11,209)	27,299	36,139
其他利益及損失		不適用	20,807	16,537	17,613	19,640	19,987
稅前淨利		不適用	352,900	326,224	595,274	396,678	234,725
稅後淨利		不適用	273,871	257,565	536,939	358,286	226,486
每股盈餘(元)(註2)		不適用	0.50	0.47	0.97	0.65	0.41

註1：以上各年度財務資料均經會計師查核簽證。

註2：截至年報刊印日前尚未有經會計師查核簽證或核閱之財務資料。

#### (二) 簽證會計師姓名及查核意見：

項目	年度	106年度	105年度	104年度	103年度	102年度
事務所名稱		安永聯合會計 師事務所	安永聯合會計 師事務所	安永聯合會計 師事務所	安永聯合會計 師事務所	安永聯合會計 師事務所
會計師姓名		張正道 徐榮煌	張正道 徐榮煌	張正道 徐榮煌	黃建澤 徐榮煌	黃建澤 傅文芳
查核意見		無保留意見	無保留意見	修正式無保留 意見	無保留意見	無保留意見

## 二、最近五年度財務分析：

項目		年度	最近五年度財務資料(註1)				
		106年度	105年度	104年度	103年度	102年度	
財務結構 (%)	負債占資產比率	74.06	67.75	65.88	71.91	70.27	
	長期資金占不動產 及設備比率	4,651.25	4,453.18	3,984.54	3,489.92	3,116.57	
償債能力 (%)	流動比率	124.03	132.37	137.54	127.98	128.41	
	速動比率	123.91	132.27	137.32	127.88	127.94	
獲利能力	資產報酬率(%)	1.11	1.24	2.56	1.84	1.37	
	業主權益報酬率(%)	3.85	3.73	8.26	6.38	4.65	
	占實收資 本比率%	營業利益	6.07	6.08	11.90	7.44	4.41
		稅前純益	6.40	6.12	12.03	8.44	5.89
	純益率(%)	9.44	12.06	22.21	19.13	15.76	
每股盈餘(元)	0.50	0.47	0.97	0.65	0.41		
現金流量	現金流量比率(%)	(10.33)	2.00	7.11	(12.67)	4.98	
	現金流量允當比率(%)	(220.05)	(258.28)	(477.04)	(953.52)	(701.56)	
	現金再投資比率(%)	(28.10)	4.01	13.28	(31.22)	11.39	
特殊規定 之比率(%)	負債總額占資本淨值比率	285.53	210.03	193.10	255.97	236.32	
	不動產及設備 占資產總額比率	1.86	2.20	2.26	1.87	2.08	
	包銷總額占速動資產比率	0.79	2.98	7.19	8.45	2.06	
	融資總金額占淨值比率	58.31	45.37	49.48	47.69	40.44	
	融券總金額占淨值比率	6.70	4.71	4.91	5.54	3.82	
針對變動比率超過 20%者分析之：							
1. 純益率、現金流量比率、現金再投資比率下降，主要係因民國 106 年度證券自營部門獲利減少，致淨利較去年同期減少所致。							
2. 負債總額佔資本淨值比率上升，主要係因民國 106 年度受市場環境因素影響交易活絡並因此增加短期商業本票借款以因應業務資金需求。							
3. 包銷總額占營運資金比率下降，主要係因民國 106 年度台股初級市場日均量及次級市場承銷籌資案均較民國 105 年度衰退，民國 106 年度包銷有價證券總額減少所致。							
4. 融資及融券總金額占淨值比率上升，主因 106 年度台股指數上漲，交易呈現價量齊揚態勢，致融資及融券金額隨之上升。							

註 1：以上各年度財務資料均經會計師查核簽證。

註 2：截至年報刊印日前尚未有經會計師查核簽證或核閱之財務資料。

註：計算公式如下：

1. 財務結構

- (1) 負債占資產比率 = 負債總額 / 資產總額。
- (2) 長期資金占固定資產比率 = (股東權益淨額 + 長期負債) / 固定資產淨額。

2. 償債能力

- (1) 流動比率 = 流動資產 / 流動負債。
- (2) 速動比率 = (流動資產 - 存貨 - 預付費用) / 流動負債。

3. 獲利能力

- (1) 資產報酬率 = 稅後損益 / 平均資產總額。
- (2) 股東權益報酬率 = 稅後損益 / 平均股東權益淨額。
- (3) 純益率 = 稅後損益 / 銷貨淨額。
- (4) 每股盈餘 = (稅後淨利 - 特別股股利) / 加權平均已發行股數。

4. 現金流量

- (1) 現金流量比率 = 營業活動淨現金流量 / 流動負債。
- (2) 淨現金流量允當比率 = 最近五年度營業活動淨現金流量 / 最近五年度(資本支出 + 存貨增加額 + 現金股利)。
- (3) 現金再投資比率 = (營業活動淨現金流量 - 現金股利) / (固定資產毛額 + 長期投資 + 其他非流動資產 + 營運資金)。

5. 特殊規定之比率

- (1) 負債占資本淨值比率 = 負債總額 / 股東權益。
- (2) 不動產及設備占資產總額比率 = 不動產及設備總額 / 資產總額。
- (3) 包銷總額占營運資金比率 = 包銷有價證券總額 / (流動資產 - 流動負債)。
- (4) 融資總金額占淨額值比率 = 融資總金額 / 股東權益。
- (5) 融券總金額占淨額比率 = 融券總金額 / 股東權益。

### 三、 最近年度財務報告之監察人審查報告

董事會造送本公司民國一〇六年度營業報告書、財務報表及盈餘分派案等，業經本監察人等審查完竣，認為尚無不合，爰依公司法第二一九條及證券交易法第三十六條之規定，繕具報告如上。

此致

本公司董事會（代行股東會職權）

國泰綜合證券股份有限公司

監察人 馬萬居



傅伯昇



中 華 民 國 一 〇 七 年 三 月 十 四 日

#### 四、最近年度財務報告

000888

國泰綜合證券股份有限公司及子公司

合併財務報告暨會計師查核報告

民國一〇六年度及民國一〇五年度

公司地址：臺北市大安區虎嘯里敦化南路2段333號19樓、20樓  
及335號6樓、10樓、18樓、19樓、20樓、21樓  
公司電話：(02)2326-9888

## 聲 明 書

本公司民國一〇六年度(自民國一〇六年一月一日至十二月三十一日止)依「關係企業合併營業報告書關係企業合併財務報表及關係報告書編製準則」應納入編製關係企業合併財務報表之公司與依國際財務報導準則第十號應納入編製母子公司合併財務報表之公司均相同，且關係企業合併財務報表所應揭露相關資訊於前揭母子公司合併財務報表中均已揭露，爰不再另行編製關係企業合併財務報表。

特此聲明

公司名稱：國泰綜合證券股份有限公司



董事長：莊 順 裕



中華民國 一〇七 年 三 月 十 四 日

## 會計師查核報告

國泰綜合證券股份有限公司 公鑒：

### 查核意見

國泰綜合證券股份有限公司及其子公司民國一〇六年十二月三十一日及民國一〇五年十二月三十一日之合併資產負債表，暨民國一〇六年一月一日至十二月三十一日及民國一〇五年一月一日至十二月三十一日之合併綜合損益表、合併權益變動表、合併現金流量表，以及合併財務報表附註(包括重大會計政策彙總)，業經本會計師查核竣事。

依本會計師之意見，上開合併財務報表在所有重大方面係依照證券商財務報告編製準則及期貨商財務報告編製準則暨經金融監督管理委員會認可並發布生效之國際財務報導準則、國際會計準則、國際財務報導解釋及解釋公告編製，足以允當表達國泰綜合證券股份有限公司及其子公司民國一〇六年十二月三十一日及民國一〇五年十二月三十一日之合併財務狀況，暨民國一〇六年一月一日至十二月三十一日及民國一〇五年一月一日至十二月三十一日之合併財務績效及合併現金流量。

### 查核意見之基礎

本會計師係依照會計師查核簽證財務報表規則及一般公認審計準則執行查核工作。本會計師於該等準則下之責任將於會計師查核合併財務報表之責任段進一步說明。本會計師所隸屬事務所受獨立性規範之人員已依會計師職業道德規範，與國泰綜合證券股份有限公司及其子公司保持超然獨立，並履行該規範之其他責任。本會計師相信已取得足夠及適切之查核證據，以作為表示查核意見之基礎。

### 關鍵查核事項

關鍵查核事項係指依本會計師之專業判斷，對國泰綜合證券股份有限公司及其子公司民國一〇六年度合併財務報表之查核最為重要之事項。該等事項已於查核合併財務報表整體及形成查核意見之過程中予以因應，本會計師並不對該等事項單獨表示意見。

#### 以公允價值衡量之投資性不動產

國泰綜合證券股份有限公司及其子公司投資性不動產之後續衡量係採公允價值模式，因市場價格不易取得，故國泰綜合證券股份有限公司及其子公司採用外部不動產估價師事務所出具之評價報告作為公允價值。其評價高度仰賴評價方法之選用及其假設，相關方法之選用及其假設之變動將影響投資性不動產之評估結果，因此本會計師決定為關鍵查核事項。

## 會計師查核報告(續)

### 關鍵查核事項(續)

本會計師之查核程序包括(但不限於)下列查核程序：評估外部不動產估價師事務所之獨立性及專業資格，同時採用內部評價專家協助檢視外部不動產估價師事務所提供之評價報告，以了解評價方法論之採用，複核選用之評價方法論、其關鍵評價假設之合理性以比較其差異是否在可接受範圍內。

國泰綜合證券股份有限公司及其子公司關於以公允價值衡量之投資性不動產資訊，揭露於附註四.17及六.9。

### 經紀手續費收入認列

國泰綜合證券股份有限公司及其子公司經紀手續費收入係受託買賣有價證券及其他金融商品、辦理融券交易等而收取之手續費，對國泰綜合證券股份有限公司及其子公司之合併財務報表具重大影響，因此本會計師決定為關鍵查核事項。

本會計師對之查核程序包括(但不限於)下列查核程序：評估經紀手續費收入之會計政策是否適當、執行內部控制查核時，對經紀手續費收入認列程序進行交易流程了解且測試控制點是否有效、選樣執行經紀手續費收入重新驗算、執行分析性複核程序、就資產負債表日前後幾筆交易核對相關交易憑證，以確定經紀手續費收入記載於正確會計期間。

國泰綜合證券股份有限公司及其子公司關於經紀手續費收入認列資訊，揭露於附註四.24及六.19。

### 管理階層與治理單位對合併財務報表之責任

管理階層之責任係依照證券商財務報告編製準則及期貨商財務報告編製準則暨經金融監督管理委員會認可並發布生效之國際財務報導準則、國際會計準則、國際財務報導解釋及解釋公告編製允當表達之合併財務報表，且維持與合併財務報表編製有關之必要內部控制，以確保合併財務報表未存有導因於舞弊或錯誤之重大不實表達。

於編製合併財務報表時，管理階層之責任亦包括評估國泰綜合證券股份有限公司及其子公司繼續經營之能力、相關事項之揭露，以及繼續經營會計基礎之採用，除非管理階層意圖清算國泰綜合證券股份有限公司及其子公司或停止營業，或除清算或停業外別無實際可行之其他方案。

國泰綜合證券股份有限公司及其子公司之治理單位(含審計委員會或監察人)負有監督財務報導流程之責任。



## 會計師查核報告(續)

### 會計師查核合併財務報表之責任

本會計師查核合併財務報表之目的，係對合併財務報表整體是否存有導因於舞弊或錯誤之重大不實表達取得合理確信，並出具查核報告。合理確信係高度確信，惟依照一般公認審計準則執行之查核工作無法保證必能偵出合併財務報表存有之重大不實表達。不實表達可能導因於舞弊或錯誤。如不實表達之個別金額或彙總數可合理預期將影響合併財務報表使用者所作之經濟決策，則被認為具有重大性。

本會計師依照一般公認審計準則查核時，運用專業判斷並保持專業上之懷疑。本會計師亦執行下列工作：

1. 辨認並評估合併財務報表導因於舞弊或錯誤之重大不實表達風險；對所評估之風險設計及執行適當之因應對策；並取得足夠及適切之查核證據以作為查核意見之基礎。因舞弊可能涉及共謀、偽造、故意遺漏、不實聲明或踰越內部控制，故未偵出導因於舞弊之重大不實表達之風險高於導因於錯誤者。
2. 對與查核攸關之內部控制取得必要之瞭解，以設計當時情況下適當之查核程序，惟其目的非對國泰綜合證券股份有限公司及其子公司內部控制之有效性表示意見。
3. 評估管理階層所採用會計政策之適當性，及其所作會計估計與相關揭露之合理性。
4. 依據所取得之查核證據，對管理階層採用繼續經營會計基礎之適當性，以及使國泰綜合證券股份有限公司及其子公司繼續經營之能力可能產生重大疑慮之事件或情況是否存在重大不確定性，作出結論。本會計師若認為該等事件或情況存在重大不確定性，則須於查核報告中提醒合併財務報表使用者注意合併財務報表之相關揭露，或於該等揭露係屬不適當時修正查核意見。本會計師之結論係以截至查核報告日所取得之查核證據為基礎。惟未來事件或情況可能導致國泰綜合證券股份有限公司及其子公司不再具有繼續經營之能力。
5. 評估合併財務報表(包括相關附註)之整體表達、結構及內容，以及合併財務報表是否允當表達相關交易及事件。
6. 對於集團內組成個體之財務資訊取得足夠及適切之查核證據，以對合併財務報表表示意見。本會計師負責集團查核案件之指導、監督及執行，並負責形成集團查核意見。

## 會計師查核報告(續)

### 會計師查核合併財務報表之責任(續)

本會計師與治理單位溝通之事項，包括所規劃之查核範圍及時間，以及重大查核發現(包括於查核過程中所辨認之內部控制顯著缺失)。

本會計師亦向治理單位提供本會計師所隸屬事務所受獨立性規範之人員已遵循會計師職業道德規範中有關獨立性之聲明，並與治理單位溝通所有可能被認為會影響會計師獨立性之關係及其他事項(包括相關防護措施)。

本會計師從與治理單位溝通之事項中，決定對國泰綜合證券股份有限公司及其子公司民國一〇六年度合併財務報表查核之關鍵查核事項。本會計師於查核報告中敘明該等事項，除非法令不允許公開揭露特定事項，或在極罕見情況下，本會計師決定不於查核報告中溝通特定事項，因可合理預期此溝通所產生之負面影響大於所增進之公眾利益。

### 其他

國泰綜合證券股份有限公司已編製民國一〇六年度及一〇五年度之個體財務報告，並經本會計師出具無保留意見之查核報告在案，備供參考。

安永聯合會計師事務所

主管機關核准辦理公開發行公司財務報告

查核簽證文號：(103)金管證審字第 1030025503 號  
(93)金管證六字第 0930133943 號

張正道



會計師：

徐榮煌



中華民國一〇七年三月十四日

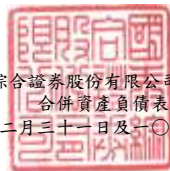

國泰綜合證券股份有限公司及子公司  
合併資產負債表  
民國一〇六年十二月三十一日及一〇五年十二月三十一日

單位：新臺幣仟元

代碼	資 產 會 計 項 目	附 註	106年12月31日		105年12月31日	
			金 額	%	金 額	%
110000	流動資產					
111100	現金及約當現金	四、六.1及七	\$3,357,647	10	\$2,315,219	9
112000	透過損益按公允價值衡量之金融資產－流動	四、六.2及七	11,309,495	35	7,369,534	30
113400	備供出售金融資產－流動	四及六.6	-	-	134,664	1
114030	應收證券融資款	四及六.3	4,231,392	13	3,168,577	13
114040	轉融通保證金	四	17,667	-	16,994	-
114050	應收轉融通擔保價款	四	15,826	-	15,861	-
114060	應收證券借貸款項	四	5,510	-	-	-
114070	客戶保證金專戶	四、六.4及七	3,919,834	12	2,973,537	12
114090	借券擔保價款	四	365,188	1	307,616	1
114100	借券保證金－存出	四	1,247,364	4	1,854,940	7
114130	應收帳款	四及六.5	4,842,735	15	3,869,797	15
114140	應收帳款－關係人	四	200	-	200	-
114150	預付款項		28,289	-	19,064	-
114170	其他應收款	四	86,831	-	93,796	-
114180	其他應收款－關係人	四	280	-	362	-
114600	本期所得稅資產	四及五	3,008	-	-	-
119000	其他流動資產	四、七及八	1,598,153	5	1,168,760	5
	流動資產合計		31,029,419	95	23,308,921	93
120000	非流動資產					
123400	備供出售金融資產－非流動	四及六.6	328,254	1	305,534	1
124100	採用權益法之投資	四及六.7	11,020	-	16,027	-
125000	不動產及設備	四及六.8	242,389	1	253,864	1
126000	投資性不動產	四、五及六.9	290,341	1	290,341	1
127000	無形資產	四及六.10	89,687	-	84,610	-
128000	遞延所得稅資產	四、五及六.23	5,409	-	4,948	-
129000	其他非流動資產	四、六.11、七及八	784,582	2	722,144	4
	非流動資產合計		1,751,682	5	1,677,468	7
	資產總計		\$32,781,101	100	\$24,986,389	100

(請參閱合併財務報表附註)

董事長：莊順裕



經理人：周冠成



會計主管：王億源



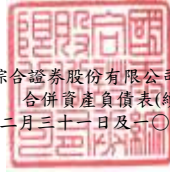

國泰綜合證券股份有限公司及子公司  
合併資產負債表(續)  
民國一〇六年十二月三十一日及一〇五年十二月三十一日

單位：新臺幣仟元

代碼	負債及權益		106年12月31日		105年12月31日	
	會計項目	附註	金額	%	金額	%
210000	流動負債					
211100	短期借款	四及六.13	\$441,199	1	\$87,229	-
211200	應付商業本票	四及六.14	8,528,158	26	5,598,838	23
212000	透過損益按公允價值衡量之金融負債－流動	四及六.15	2,694,753	8	2,035,784	8
214010	附買回債券負債	四及六.16	2,702,157	8	2,339,864	10
214040	融券保證金	四	434,878	1	299,000	1
214050	應付融券擔保借款	四	485,134	1	329,429	1
214070	借券保證金－存入	四	283,040	1	33,529	-
214080	期貨交易人權益	四、六.4及七	3,915,880	12	2,971,487	12
214110	應付票據	四	431	-	443	-
214120	應付票據－關係人	四	3,951	-	3,879	-
214130	應付帳款	四	5,444,628	17	3,881,643	16
214150	預收款項		709	-	780	-
214160	代收款項	四	98,575	-	33,069	-
214170	其他應付款	四	353,595	1	318,993	1
214180	其他應付款－關係人	四及七	95,201	-	18,414	-
214600	本期所得稅負債	四及五	-	-	589	-
219000	其他流動負債		10,229	-	2,181	-
	流動負債合計		25,492,518	76	17,955,151	72
220000	非流動負債					
228000	遞延所得稅負債	四、五及六.23	17,017	-	31,816	-
229000	其他非流動負債		26,160	-	20,630	-
	非流動負債合計		43,177	-	52,446	-
	負債總計		25,535,695	76	18,007,597	72
300000	歸屬於母公司業主之權益					
301000	股本	六.18				
301010	普通股股本		5,510,000	17	5,330,000	21
302000	資本公積	六.18				
302010	資本公積－股票溢價		491,766	2	491,766	2
304000	保留盈餘	六.18				
304010	法定盈餘公積		201,622	1	175,865	1
304020	特別盈餘公積		495,202	2	438,455	2
304040	未分配盈餘		312,036	1	300,669	1
305000	其他權益	四				
305120	國外營運機構財務報表換算之兌換差額		(56,775)	-	(20,563)	-
305150	備供出售金融資產未實現損益		297,708	1	265,343	1
305190	確定福利計畫再衡量數	五	(6,263)	-	(2,849)	-
306000	非控制權益	六.18	110	-	106	-
	權益總計		7,245,406	24	6,978,792	28
	負債及權益總計		\$32,781,101	100	\$24,986,389	100

(請參閱合併財務報表附註)

董事長：莊順裕



經理人：周冠成



會計主管：王億源



國泰綜合證券股份有限公司及子公司

合併綜合損益表

民國一〇六年及一〇五年一月一日至十二月三十一日  
(金額除每股盈餘另予註明外，均以新臺幣仟元為單位)

代 碼	會 計 項 目	附 註	106年度		105年度	
			金 額	%	金 額	%
	收 益 及 費 用	四、六及七				
401000	經紀手續費收入		\$1,760,645	56	\$1,288,908	55
403000	借券收入		37,959	1	9,843	1
404000	承銷業務收入		77,429	3	102,740	4
410000	營業證券出售淨利益		781,907	25	113,424	5
421200	利息收入		235,561	8	197,130	9
421300	股利收入		482,543	15	263,034	11
421500	營業證券透過損益按公允價值衡量之淨利益(損失)		20,356	1	(92,076)	(4)
421600	借券及附賣回債券融券回補淨損失		(179,708)	(6)	(125,930)	(5)
421610	借券及附賣回債券融券透過損益按公允價值衡量之淨利益(損失)		2,212	-	(36,518)	(2)
422200	發行認購(售)權證淨利益		111,533	4	446,616	19
424400	衍生工具淨(損失)利益-期貨		(218,809)	(7)	159,691	7
424900	顧問費收入		2,775	-	3,367	-
428000	其他營業收益		5,352	-	(2,761)	-
400000	收益合計		3,119,755	100	2,327,468	100
501000	經紀經手費支出		(96,292)	(3)	(74,301)	(3)
502000	自營經手費支出		(35,939)	(1)	(23,004)	(1)
503000	轉融通手續費支出		(897)	-	(862)	-
504000	承銷作業手續費支出		(1,299)	-	(2,980)	-
521200	財務成本		(78,139)	(3)	(44,239)	(2)
521640	借券交易損失		(35,494)	(1)	(42,195)	(2)
524100	期貨佣金支出		(22,128)	(1)	(22,183)	(1)
524300	結算交割服務費支出		(26,894)	(1)	(23,898)	(1)
528000	其他營業支出		(3,814)	-	(5,699)	-
531000	員工福利費用		(1,115,840)	(36)	(971,968)	(42)
532000	折舊及攤銷費用		(101,096)	(3)	(90,454)	(4)
533000	其他營業費用		(1,308,170)	(42)	(753,522)	(32)
500000	支出及費用合計		(2,826,002)	(91)	(2,055,305)	(88)
	營 業 利 益		293,753	9	272,163	12
601100	採用權益法認列之關聯企業及合資損益之份額	四	(4,713)	-	(8,045)	-
602000	其他利益及損失	六.19	63,955	2	66,630	2
	稅 前 淨 利		352,995	11	330,748	14
701000	所得稅費用	四、五及六.23	(79,121)	(3)	(73,181)	(3)
	繼續營業單位本期淨利		273,874	8	257,567	11
805000	其他綜合損益	四及六.22				
805500	不重分類至損益之項目					
805510	確定福利計畫之再衡量數		(4,113)	-	4,861	-
805599	與不重分類之項目相關之所得稅		699	-	(826)	-
805600	後續可能重分類至損益之項目					
805610	國外營運機構財務報表換算之兌換差額		(35,918)	(1)	(20,304)	(1)
805620	備供出售金融資產未實現淨利益(損失)		32,367	1	(99,430)	(4)
805660	採用權益法認列之關聯企業及合資之其他綜合損益份額 - 可能重分類至損益之項目		(294)	-	(1,919)	-
	本期其他綜合損益合計		(7,259)	-	(117,618)	(5)
	本期綜合損益總額		\$266,615	8	\$139,949	6
	淨利歸屬於					
	母公司業主		\$273,871	8	\$257,565	11
	非控制權益		3	-	2	-
	合計		\$273,874	8	\$257,567	11
	綜合損益總額歸屬於					
	母公司業主		\$266,610	8	\$139,944	6
	非控制權益		5	-	5	-
	合計		\$266,615	8	\$139,949	6
975000	基本每股盈餘(元):	六.24				
	繼續營業單位淨利		\$0.50		\$0.47	

(請參閱合併財務報表附註)

董事長：莊順裕



經理人：周冠成



會計主管：王億源



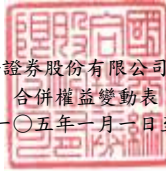

國泰綜合證券股份有限公司及子公司  
合併權益變動表  
民國一〇六年及一〇五年一月一日至十二月三十一日

單位：新臺幣仟元

項 目	歸屬於母公司業主之權益									非控制權益	權益總計
	股 本		保留盈餘			其他權益項目			總 計		
	普通股股本	資本公積	法定盈餘公積	特別盈餘公積	未分配盈餘	國外營運機構 財務報表 換算之兌換差額	備供出售 金融資產 未實現損益	確定福利計畫 再衡量數			
民國105年1月1日餘額	\$4,950,000	\$491,766	\$122,171	\$330,348	\$584,905	\$1,660	\$364,776	\$(6,884)	\$6,838,742	\$101	\$6,838,843
104年度盈餘指撥及分配：											
提列法定盈餘公積	-	-	53,694	-	(53,694)	-	-	-	-	-	-
提列特別盈餘公積	-	-	-	108,107	(108,107)	-	-	-	-	-	-
普通股股票股利	380,000	-	-	-	(380,000)	-	-	-	-	-	-
民國105年度淨利	-	-	-	-	257,565	-	-	-	257,565	2	257,567
民國105年度其他綜合損益	-	-	-	-	-	(22,223)	(99,433)	4,035	(117,621)	3	(117,618)
民國105年度綜合損益總額	-	-	-	-	257,565	(22,223)	(99,433)	4,035	139,944	5	139,949
非控制權益	-	-	-	-	-	-	-	-	-	-	-
民國105年12月31日餘額	5,330,000	491,766	175,865	438,455	300,669	(20,563)	265,343	(2,849)	6,978,686	106	6,978,792
105年度盈餘指撥及分配：											
提列法定盈餘公積	-	-	25,757	-	(25,757)	-	-	-	-	-	-
提列特別盈餘公積	-	-	-	56,747	(56,747)	-	-	-	-	-	-
普通股股票股利	180,000	-	-	-	(180,000)	-	-	-	-	-	-
民國106年度淨利	-	-	-	-	273,871	-	-	-	273,871	3	273,874
民國106年度其他綜合損益	-	-	-	-	-	(36,212)	32,365	(3,414)	(7,261)	2	(7,259)
民國106年度綜合損益總額	-	-	-	-	273,871	(36,212)	32,365	(3,414)	266,610	5	266,615
非控制權益	-	-	-	-	-	-	-	-	-	(1)	(1)
民國106年12月31日餘額	\$5,510,000	\$491,766	\$201,622	\$495,202	\$312,036	\$(56,775)	\$297,708	\$(6,263)	\$7,245,296	\$110	\$7,245,406

(請參閱合併財務報表附註)

董事長：莊順裕



經理人：周冠成



會計主管：王億源



國泰綜合證券股份有限公司及子公司  
 合併現金流量表  
 民國一〇六年及一〇五年一月一日至十二月三十一日

單位：新臺幣仟元

項 目	106年度	105年度
營業活動之現金流量：		
本期稅前淨利	\$352,995	\$330,748
調整項目：		
收益費損項目：		
折舊費用	67,882	61,920
攤提費用	33,214	28,534
呆帳費用	93,930	36
透過損益按公允價值衡量金融資產及負債之淨(利益)損失	(22,365)	128,579
利息費用	78,139	44,239
利息收入(含財務收入)	(271,255)	(234,423)
股利收入	(492,813)	(273,005)
採用權益法認列之關聯企業及合資損益之份額	4,713	8,045
處分及報廢不動產及設備損失(利益)	429	(20)
處分無形資產損失	42	391
處分投資利益	(20,126)	(16,743)
投資性不動產公允價值調整利益	-	(4,088)
與營業活動相關之資產/負債變動數：		
透過損益按公允價值衡量之金融資產－流動		
營業證券－自營增加	(1,256,926)	(2,048,630)
營業證券－承銷減少	130,903	213,557
營業證券－避險增加	(2,630,900)	(510,563)
買入選擇權－期貨(增加)減少	(1,185)	8,082
期貨交易保證金－自有資金(增加)減少	(211,699)	29,731
附賣回債券投資減少	-	1,264,000
應收證券融資款(增加)減少	(1,151,738)	217,263
轉融通保證金增加	(673)	(9,196)
應收轉融通擔保價款減少(增加)	33	(8,427)
應收證券借貸款項增加	(5,510)	-
客戶保證金專戶(增加)減少	(946,297)	24,835
借券擔保價款(增加)減少	(57,572)	24,338
借券保證金－存出減少(增加)	607,577	(521,792)
應收帳款增加	(972,938)	(2,077,963)
預付款項(增加)減少	(19,294)	18,024
其他應收款(增加)減少	(4,354)	2,590
其他流動資產(增加)減少	(429,393)	487,630
透過損益按公允價值衡量之金融負債－流動		
發行認購(售)權證負債增加(減少)	569,707	(2,561)
賣出選擇權負債－期貨增加(減少)	9,994	(24,355)
應付借券－避險減少	(85,697)	(96,034)
應付借券－非避險增加	167,176	664,936
附買回債券負債增加	362,294	914,864
融券保證金增加(減少)	135,878	(38,694)
應付融券擔保價款增加(減少)	155,705	(44,419)
借券保證金－存入增加	249,510	33,529
期貨交易人權益增加(減少)	944,394	(25,931)
應付票據(減少)增加	(12)	8
應付票據－關係人增加(減少)	72	(104)
應付帳款增加	1,562,985	1,848,822
預收款項(減少)增加	(70)	3
代收款項增加(減少)	65,506	(483,638)
其他應付款增加	34,391	18,846
其他應付款－關係人減少	(12,261)	(111,189)
其他流動負債增加(減少)	8,047	(806)
淨確定福利負債增加	1,417	1,982
營運產生之現金：		
收取之利息	277,665	212,563
收取之股利	492,812	273,005
支付之利息	(78,558)	(43,035)
支付之所得稅	(8,282)	(6,590)
營業活動之淨現金流(出)入	<u>(2,272,508)</u>	<u>278,894</u>



國泰綜合證券股份有限公司及子公司  
合併現金流量表(續)  
民國一〇六年及一〇五年一月一日至十二月三十一日

單位：新臺幣仟元

項 目	106年度	105年度
投資活動之現金流量：		
透過損益按公允價值衡量之金融資產－流動		
開放式基金及貨幣市場工具增加	\$(52,341)	\$(1,521,928)
開放式基金及貨幣市場工具減少	101,416	3,018,589
處分備供出售金融資產	165,362	248,411
取得不動產及設備	(58,518)	(55,850)
處分不動產及設備	-	32
取得無形資產	(28,438)	(37,755)
其他非流動資產增加	(62,438)	(138,634)
投資活動之淨現金流入	<u>65,043</u>	<u>1,512,865</u>
籌資活動之現金流量：		
短期借款增加	32,460,945	4,789,636
短期借款減少	(32,087,186)	(4,702,407)
應付商業本票增加	97,810,000	74,790,000
應付商業本票減少	(94,880,000)	(76,050,000)
子公司發放現金股利	(1)	-
籌資活動之淨現金流入(出)	<u>3,303,758</u>	<u>(1,172,771)</u>
匯率變動對現金及約當現金之影響	<u>(53,865)</u>	<u>(19,705)</u>
本期現金及約當現金增加數	1,042,428	599,283
期初現金及約當現金餘額	2,315,219	1,715,936
期末現金及約當現金餘額	<u>\$3,357,647</u>	<u>\$2,315,219</u>

(請參閱合併財務報表附註)

董事長：莊順裕



經理人：周冠成



會計主管：王億源





國泰綜合證券股份有限公司及子公司  
合併財務報表附註  
民國一〇六年一月一日至十二月三十一日  
及民國一〇五年一月一日至十二月三十一日  
(金額除另有註明者外，均以新臺幣仟元為單位)

一、公司沿革

國泰綜合證券股份有限公司(以下簡稱本公司)於民國93年5月12日創設於臺北市，並自同年8月13日起開始營業，營業項目主要為於集中市場及其營業處所自行、受託買賣及承銷有價證券、有價證券買賣之融資融券、從事期貨交易輔助、經營證券相關期貨自營及信託業務。本公司註冊地及主要營運據點位於臺北市大安區虎嘯里敦化南路二段333號及335號。截至民國106年12月31日止，已設有10家分公司。

本公司之母公司及最終母公司均為國泰金融控股股份有限公司。

二、通過財務報告之日期及程序

本合併財務報告業經董事會於民國107年3月14日通過發布。

三、新發布及修訂準則及解釋之適用

1. 首次適用國際財務報導準則而產生之會計政策變動

本公司及子公司(以下簡稱本集團)已採用金融監督管理委員會(以下簡稱金管會)已認可且自民國106年1月1日以後開始之會計年度適用之國際財務報導準則、國際會計準則、國際財務報導解釋或解釋公告，除下述新準則及修正之性質及影響說明外，其餘首次上述之適用對本集團並無重大影響：

*國際會計準則第36號「資產減損」之修正*

此修正係針對2011年5月發布之修正，要求企業僅於報導期間認列或迴轉減損損失時，始應揭露個別資產(包括商譽)或現金產生單位

之可回收金額。此外，此修正並要求揭露依據公允價值減出售成本決定已減損資產之可回收金額時，所採用之評價技術、公允價值層級與關鍵假設等資訊。經評估，該修正僅影響本集團之相關揭露。

2. 本集團之民國106年度合併財務報告尚未採用下列國際會計準則理事會已發布且金管會已認可之新發布、修訂及修正準則或解釋如下：

(1) 國際財務報導準則第15號「客戶合約之收入」

此新準則之核心原則為企業認列收入以描述對客戶所承諾之商品或勞務之移轉，該收入之金額反映該等商品或勞務換得之預期有權取得之對價。企業依該核心原則認列收入，應適用下列步驟：

- (a) 步驟1：辨認客戶合約
- (b) 步驟2：辨認合約中之履約義務
- (c) 步驟3：決定交易價格
- (d) 步驟4：將交易價格分攤至合約中之履約義務
- (e) 步驟5：於(或隨)企業滿足履約義務時認列收入

此外，亦包括一套整合性之揭露規定，該等規定將使企業對財務報表使用者提供有關客戶合約所產生之收入與現金流量之性質、金額、時間及不確定性之綜合資訊。此準則自2018年1月1日以後開始之年度期間生效。

(2) 國際財務報導準則第9號「金融工具」

國際會計準則理事會發布國際財務報導準則第9號「金融工具」最終版本，內容包括分類與衡量、減損及避險會計，此準則將取代國際會計準則第39號「金融工具：認列與衡量」及先前已發布之國際財務報導準則第9號「金融工具」（內容包含分類與衡量及避險會計）。

分類與衡量：金融資產以攤銷後成本衡量、透過損益按公允價

值衡量或透過其他綜合損益按公允價值衡量，主要係以管理金融資產之經營模式及該金融資產之現金流量特性為基礎；金融負債則以攤銷後成本衡量或透過損益按公允價值衡量外，另有「本身信用」變動不認列於損益之規定。

減 損：係以預期損失模型評估減損損失，以原始認列後之信用風險是否重大增加而認列12個月或存續期間之預期信用損失。

避險會計：係以風險管理目標為基礎採用避險會計，並以避險比率衡量有效性。

此準則自2018年1月1日以後開始之年度期間生效。此外，此準則之適用亦連帶適用相關揭露修正之規定。

- (3) 國際財務報導準則第10號「合併財務報表」及國際會計準則第28號「投資關聯企業及合資」之修正—投資者與其關聯企業或合資間之資產出售或投入

此計畫係為處理國際財務報導準則第10號「合併財務報表」與國際會計準則第28號「投資關聯企業及合資」間，有關以子公司作價投資關聯企業或合資而喪失控制之不一致。國際會計準則第28號規定投入非貨幣性資產以交換關聯企業或合資之權益時，應依順流交易之處理方式銷除所產生利益或損失之份額；國際財務報導準則第10號則規定應認列喪失對子公司之控制時之全數利益或損失。此修正限制國際會計準則第28號之前述規定，當構成國際財務報導準則第3號所定義為業務之資產出售或投入時，其所產生之利益或損失應全數認列。

此修正亦修改國際財務報導準則第10號使得投資者與其關聯企業或合資間，當出售或投入不構成國際財務報導準則第3號所定義業務之子公司時，其產生之利益或損失，僅就非屬投資者所享有份額之範圍認列。

此外，此修正經決議未定期延後生效，但仍允許提前適用。

(4) 未實現損失產生之遞延所得稅資產之認列(修正國際會計準則第12號「所得稅」)

此修正係釐清對於未實現損失產生之遞延所得稅資產之認列方式。此修正自2017年1月1日以後開始之年度期間生效。

(5) 揭露倡議(國際會計準則第7號「現金流量表」之修正)

此修正係針對與負債有關之籌資活動，增加期初至期末之調節資訊。此修正自2017年1月1日以後開始之年度期間生效。

(6) 國際財務報導準則第15號「客戶合約之收入」之闡釋

此修正主要係釐清如何辨認合約中之履約義務、如何決定一企業為主理人或代理人，以及如何決定授權之收入認列應於某一時點或隨時間逐步認列。此修正自2018年1月1日以後開始之年度期間生效。

(7) 國際財務報導準則第2號「股份基礎給付」之修正

此修正包括：(1)釐清於衡量日估計現金交割之股份基礎給付之公允價值時，不得考慮市價條件以外之既得條件。反之，市價條件以外之既得條件應藉由調整獎勵之數量而納入該交易所產生之負債衡量之考量、(2)釐清若租稅法規要求企業有義務就與股份基礎給付有關之員工納稅義務扣繳金額並代員工移轉該金額予稅捐機關，而為履行此義務，股份基礎給付協議之條款可能允許或規定企業自權益工具總量中扣繳與員工納稅義務等值之某一數量之權益工具。若此種交易無前述淨額交割特性時將會分類為權益交割之股份基礎給付交易，則該交易整體應分類為權益交割之股份基礎給付交易、及(3)釐清若現金交割之股份基礎給付交易之條款及條件被修改，而使其成為權益交割之股份基礎給付交易，該交易自修改日依權益交割之股份基礎給付交易處理，權益交割之股份基礎給付交易參照所給與權益工具於修改日之公允價值衡量，依已收取之商品或勞務之程度於修改日認列於權益，於修改日除列該日之現金交割之股份基礎給付交易之負債，修改日所除列負債之帳面金額與所認列權益之

金額間之差額立即認列於損益。此修正自2018年1月1日以後開始之年度期間生效。

(8) 於國際財務報導準則第4號「保險合約」下國際財務報導準則第9號「金融工具」之適用(國際財務報導準則第4號之修正)

此修正協助解決國際財務報導準則第9號「金融工具」生效日(2018年1月1日)與國際會計準則理事會即將發布之新保險合約準則生效日(不會早於2021年1月1日)不同產生之議題。此修正允許企業所發行符合國際財務報導準則第4號適用範圍之保險合約，於適用國際財務報導準則第9號「金融工具」且新保險合約準則生效前，可減少特定之影響。此修正提出兩個方法，分別為覆蓋法及暫時豁免法，覆蓋法允許企業，對於新保險合約準則生效日前採用國際財務報導準則第9號之規定可能產生之部分會計配比之損益影響數予以消除；暫時豁免法允許符合規定之企業可選擇於生效日以前遞延採用國際財務報導準則第9號之規定(亦即在新保險合約準則生效前仍採用國際會計準則第39號之規定)。

(9) 投資性不動產之轉列(國際會計準則第40號「投資性不動產」之修正)

此修正增加投資性不動產轉列之相關規定，並釐清當不動產符合或不再符合投資性不動產定義且有證據顯示用途改變時，企業應將不動產轉列為投資性不動產或從投資性不動產轉出，單僅管理當局對不動產之使用意圖改變並無法對用途改變提供證據。此修正自2018年1月1日以後開始之年度期間生效。

(10) 2014—2016年國際財務報導準則之改善

*國際財務報導準則第1號「首次採用國際財務報導準則」*

此修正修改及增加針對部分準則修正之過渡條款，以及刪除國際財務報導準則第1號附錄E給予首次採用者之短期豁免。此修正自2018年1月1日以後開始之年度期間生效。

*國際財務報導準則第12號「對其他個體之權益之揭露」*

此修正釐清國際財務報導準則第12號之揭露規定(除第B10至B16段外)，適用於分類至待出售非流動資產及停業單位之對其他個體之權益。此修正自2017年1月1日以後開始之年度期間生效。

*國際會計準則第28號「投資關聯企業及合資」*

此修正釐清當對關聯企業或合資之投資係直接或間接透過屬創業投資組織或共同基金、單位信託及類似個體(包括與投資連結之保險基金)之個體所持有時，該個體應按個別投資之基礎選擇依國際財務報導準則第9號「金融工具」之規定，透過損益按公允價值以衡量對該等關聯企業或合資之投資。此外，若企業本身非為投資個體，且對投資個體關聯企業或投資個體合資具有權益時，企業對關聯企業或合資採用權益法時，係按每一投資個體關聯企業或投資個體合資，選擇維持該投資個體關聯企業或投資個體合資對其子公司之權益所採用之公允價值衡量。此修正自2018年1月1日以後開始之年度期間生效。

(11) 國際財務報導解釋第22號「外幣交易與預收(付)對價」

該解釋規範，於適用國際會計準則第21號「匯率變動之影響」第21及22段時，為決定原始認列相關資產、費損或收益(或其部分)使用之匯率，交易日係企業支付或收取預收(付)對價所產生之非貨幣性資產或非貨幣性負債之原始認列日。若有多筆預先支付或收取，企業應就預收(付)對價之每一支付或收取決定交易日。此解釋自2018年1月1日以後開始之年度期間生效。

以上為國際會計準則理事會已發布，金管會已認可且自民國107年1月1日以後開始之會計年度適用之新發布、修訂及修正之準則或解釋，本集團經評估除前述(1)及(2)之影響說明如下外，其餘新公布或修正準則、或解釋對本集團無重大影響：

- (1) 適用國際財務報導準則第15號「客戶合約之收入」(包括國際財務報導準則第15號「客戶合約之收入」之闡釋)之相關說明如

下：

本集團將依照國際財務報導準則第15號規定須新增附註揭露。

(2) 適用國際財務報導準則第9號「金融工具」之相關說明如下：

本集團依照國際財務報導準則第9號規定，於初次適用日(即民國107年1月1日)選擇不重編比較期間。

#### A. 金融資產之分類與衡量

##### 透過損益按公允價值衡量之金融資產

依照國際會計準則第39號規定分類為透過損益按公允價值衡量之金融資產中之持有供交易金融資產，包括基金、衍生金融工具、股票投資及債券等，依照國際財務報導準則第9號規定分類為透過損益按公允價值衡量之金融資產；另以民國107年1月1日所存在之事實及情況評估，由於部分債券非屬持有供交易之投資，故將該等投資選擇指定為透過其他綜合損益按公允價值衡量之金融資產，前述金融資產重分類並未產生帳面金額之差異。

##### 備供出售金融資產

依照國際會計準則第39號規定分類為備供出售金融資產，包括股票投資與債券。其分類變動相關資訊說明如下：

##### (a) 股票投資

備供出售金融資產中，以公允價值衡量之股票投資，於除列時，先前認列於其他綜合損益之累計利益或損失，應自權益重分類至損益作為重分類調整，惟若依照國際財務報導準則第9號規定，選擇將前述股票投資之後續公允價值變動列報於其他綜合損益中，列報於其他綜合損益中之金額後續不得移轉至損益，於除列時，應將列入其他權益項目之累積金額，直接轉入保留盈餘(不得重分類至損益)。

以民國107年1月1日所存在之事實及情況評估，將非屬持有

供交易之投資選擇指定為透過其他綜合損益按公允價值衡量之金融資產。

(b) 債券

債券投資之現金流量特性係符合完全為支付本金及流通在外本金金額之利息者，依國際財務報導準則第9號規定，以民國107年1月1日所存在之事實及情況評估，經營模式屬收取合約現金流量及出售者，依照國際財務報導準則第9號規定分類為透過其他綜合損益按公允價值衡量之金融資產，此重分類並未產生帳面金額之差異，並依國際財務報導準則第9號規定對前述資產進行減損評估。

B. 金融資產減損評估

對於非屬透過損益按公允價值衡量之金融資產，依照國際財務報導準則第9號規定，債務工具採預期信用損失模型評估減損，若金融資產之信用風險自原始認列後並未顯著增加，則備抵損失係按未來12個月之預期信用損失衡量。若金融資產之信用風險自原始認列後已顯著增加且非低信用風險，則備抵損失係按剩餘存續期間之預期信用損失衡量。屬國際財務報導準則第15號範圍內交易所產生之應收帳款或合約資產則採簡化作法評估預期信用損失。前述評估減損之規定與現行已發生損失模型不同。

C. 初次適用日影響數

適用國際財務報導準則第9號金融資產分類與衡量及減損評估之規定，本集團預計於初次適用日(民國107年1月1日)之資產減少264仟元、保留盈餘減少21,417仟元及其他權益增加21,153仟元。

(a) 金融資產之分類與衡量

主要係部分依照國際會計準則第39號規定分類為透過損益按公允價值衡量之金融資產者，其現金流量特性符合完全為支付本金及流通在外本金金額之利息。以民國107年1月1日



存在之事實及情況評估，因經營模式之目的係藉由收取合約現金流量及出售金融資產達成，符合透過其他綜合損益按公允價值衡量之規定，故於民國107年1月1日自透過損益按公允價值衡量之金融資產重分類至透過其他綜合損益按公允價值衡量之金融資產(共計2,741,950仟元)，保留盈餘及其他權益減少/增加20,410仟元。

#### (b) 金融資產減損評估

認列債務工具預期信用損失調整數，資產減少264仟元、保留盈餘減少1,007仟元及其他權益增加743仟元。

#### D. 其他

基於國際財務報導準則第9號之適用，同時修正國際財務報導準則第7號相關揭露之規定，其中亦包括國際財務報導準則第9號之初次適用之揭露規定，故須提供更多相關之揭露資訊。

3. 截至財務報告通過發布日為止，本集團未採用國際會計準則理事會已發布但金管會尚未認可之新發布、修訂及修正準則或解釋如下：

##### (1) 國際財務報導準則第16號「租賃」

此新準則要求承租人除特定豁免條件外，對所有租賃採單一會計模式，即將大部分之租賃於資產負債表上認列資產及負債。另，出租人之租賃仍分類為營業租賃及融資租賃。此準則自2019年1月1日以後開始之年度期間生效。

##### (2) 國際財務報導解釋第23號「所得稅不確定性之處理」

該解釋規範，當所得稅處理存在不確定時，如何適用國際會計準則第12號「所得稅」之認列與衡量之規定。此解釋自2019年1月1日以後開始之年度期間生效。

##### (3) 國際財務報導準則第17號「保險合約」

此準則取代國際財務報導準則第4號，建立企業所發行之保險合約與再保險合約、所持有之再保險合約以及所發行具有裁量參

與特性之投資合約之認列、衡量、表達及揭露原則。準則要求應將所發行之保險合約組合至少分為原始認列時為虧損性之合約群組、原始認列時後續並無顯著重大可能成為虧損性之合約群組及組合中剩餘之合約群組。企業應於合約群組之保障期間開始日、群組中保單持有人第一筆付款到期日及虧損性合約之群組成為虧損性時，其中最早之時點起認列所發行之保險合約群組。

原始認列時應以履約現金流量及合約服務邊際兩者之合計數衡量保險合約群組，其中履約現金流量包括：

- A. 未來現金流量之估計值
- B. 折現率：反映貨幣時間價值及與未來現金流量相關之財務風險(在財務風險未包含於未來現金流量之估計值範圍內)之調整；及
- C. 對非財務風險之風險調整

此準則除訂定一般模型(General model)外，具直接參與特性之保險合約則採用一般模型修正後之變動收費法(Variable Fee Approach, VFA)。若符合特定條件時，則可採用一般模型簡化後之保費分攤法(Premium Allocation Approach, PAA)，衡量剩餘保障負債。

此準則自2021年1月1日以後開始之年度期間生效。

#### (4) 國際會計準則第28號「投資關聯企業及合資」之修正

此修正釐清企業對構成關聯企業或合資淨投資之一部分之長期性權益，應於適用國際會計準則第28號前適用國際財務報導準則第9號，且於適用國際財務報導準則第9號時，不考慮因適用國際會計準則第28號所產生之任何調整。此修正自2019年1月1日以後開始之年度期間生效。

#### (5) 具有負補償之提前還款特性(國際財務報導準則第9號之修正)

此修正允許具提前還款特性(允許合約之一方支付或收取合理補償以提前終止合約)之金融資產可以攤銷後成本衡量或透過其他綜合損益按公允價值衡量。此修正自2019年1月1日以後開

始之年度期間生效。

#### (6) 2015—2017年國際財務報導準則之改善

##### 國際財務報導準則第3號「企業合併」

此修正釐清對聯合營運具聯合控制之企業於取得該業務之控制時，應再衡量其先前持有對聯合營運之權益。此修正自2019年1月1日以後開始之年度期間生效。

##### 國際財務報導準則第11號「聯合協議」

此修正釐清參與聯合營運但未具聯合控制之企業於取得業務之聯合控制時，不應再衡量其先前持有對聯合營運之權益。此修正自2019年1月1日以後開始之年度期間生效。

##### 國際會計準則第12號「所得稅」

此修正釐清企業應依據其對過去交易或事件之原始認列，認列股利之所得稅後果於當期損益、其他綜合損益或權益。此修正自2019年1月1日以後開始之年度期間生效。

##### 國際會計準則第23號「借款成本」

此修正釐清企業應於資產可供其意圖使用或出售時，將為取得該資產而特地舉借之借款以一般性借款處理。此修正自2019年1月1日以後開始之年度期間生效。

#### (7) 計畫修正、縮減或清償(國際會計準則第19號之修正)

此修正釐清確定福利計畫發生變動(如：修正、縮減或清償等)時，企業應使用更新後之假設以再衡量其淨確定福利負債或資產。此修正自2019年1月1日以後開始之年度期間生效。

以上為國際會計準則理事會已發布但金管會尚未認可之準則或解釋，其實際適用日期以金管會規定為準。本集團尚在評估上述新公布或修正準則、或解釋之潛在影響。

#### 四、重大會計政策之彙總說明

##### 1. 遵循聲明

本集團民國106年及105年度之合併財務報告係依據證券商財務報告編製準則、期貨商財務報告編製準則暨經金管會認可並發布生效之國際財務報導準則、國際會計準則、國際財務報導解釋及解釋公告編製。

##### 2. 編製基礎

合併財務報表除以公允價值衡量之金融工具及投資性不動產外，係

以歷史成本為編製基礎。除另行註明者外，合併財務報表均以新臺幣仟元為單位。

### 3. 合併概況

#### 合併財務報表編製原則

當本公司暴露於來自對被投資者之參與之變動報酬或對該等變動報酬享有權利，且透過其對被投資者之權力有能力影響該等報酬時，控制即達成。特別是，本公司僅於具有下列三項控制要素時，本公司始控制被投資者：

- (1) 對被投資者之權力(亦即具有賦予其現時能力以主導攸關活動之既存權利)
- (2) 來自對被投資者之參與之變動報酬之暴險或權利，及
- (3) 使用其對被投資者之權力以影響投資者報酬金額之能力

當本公司直接或間接持有少於多數之被投資者表決權或類似權利時，本公司考量所有攸關事實及情況以評估其是否對被投資者具有權力，包括：

- (1) 與被投資者其他表決權持有人間之合約協議
- (2) 由其他合約協議所產生之權利
- (3) 表決權及潛在表決權

當事實及情況顯示三項控制要素中之一項或多項發生變動時，本公司即重評估是否仍控制被投資者。

子公司自收購日(即本公司取得控制之日)起，即全部編入合併報表中，直到喪失對子公司控制之日為止。子公司財務報表之會計期間及會計政策與母公司一致。所有集團內部帳戶餘額、交易、因集團內部交易所產生之未實現內部利得與損失及股利，係全數銷除。

對子公司持股之變動，若未喪失對子公司之控制，則該股權變動係以權益交易處理。

子公司綜合損益總額係歸屬至本公司業主及非控制權益，即使非控制權益因而產生虧損餘額亦然。

若本公司喪失對子公司之控制，則

- (1) 除列子公司之資產(包括商譽)和負債；
- (2) 除列任何非控制權益之帳面金額；

- (3) 認列取得對價之公允價值；  
 (4) 認列所保留任何投資之公允價值；  
 (5) 認列任何利益或虧損為當期損益；  
 (6) 重分類母公司之前認列於其他綜合損益之項目金額為當期損益。

合併財務報表編製主體如下：

投資公司名稱	子公司名稱	主要業務	所持有權益百分比%	
			106.12.31	105.12.31
本公司	國泰期貨股份有限公司	期貨業務	99.99	99.99
本公司	國泰證券(香港)有限公司	證券業務	100.00	100.00

國泰期貨股份有限公司(以下簡稱子公司國泰期貨)係於民國82年12月29日奉准設立，原名世華期貨經紀股份有限公司，嗣為因應業務擴充之需要，於民國87年3月6日經主管機關核准變更登記名稱為世華期貨股份有限公司。又於民國92年12月24日股東臨時會決議通過變更公司名稱為國泰期貨股份有限公司，並於民國93年1月19日經主管機關核准。主要營業項目為經營期貨經紀、自營、期貨顧問業務。子公司國泰期貨註冊地及主要營運據點位於臺北市敦化南路二段333號19樓及333號10樓。分別於民國95年3月21日及民國104年9月30日終止期貨自營業務及期貨經理業務。子公司國泰期貨於民國105年3月申請換發增加期貨自營業務許可證照，經金融監督管理委員會核准上述業務。

國泰證券(香港)有限公司(以下簡稱子公司國泰香港)，係本公司依民國104年2月6日董事會決議取得之轉投資子公司，總投資金額為港幣36,483仟元，民國105年1月11日現金增資港幣85,000仟元，總投資金額為港幣121,483仟元。子公司國泰香港原名宏遠證券(香港)有限公司，已於民國104年9月10日更名為國泰證券(香港)有限公司。主要營業項目為證券經紀及自營業務。

另未列入合併報表之子公司如下：

投資公司名稱	子公司名稱	主要業務	所持有權益百分比%	
			106.12.31	105.12.31
本公司	國泰綜證(上海)投資諮詢	投資諮詢	100.00	100.00

投資公司名稱	子公司名稱	主要業務	所持有權益百分比%	
			106.12.31	105.12.31
	有限公司		1	1

主要係因總資產及營業收入佔本集團各該項金額並不重大，故未編入合併財務報表。

#### 4. 外幣交易

本集團之合併財務報表係以母公司之功能性貨幣新臺幣表達。集團內的每一個體係自行決定其功能性貨幣，並以該功能性貨幣衡量其財務報表。

集團內個體之外幣交易係以交易日匯率換算為其功能性貨幣記錄。於每一報導期間結束日，外幣貨幣性項目以該日收盤匯率換算；以公允價值衡量之外幣非貨幣性項目，以決定公允價值當日之匯率換算；以歷史成本衡量之外幣非貨幣性項目，以原始交易日之匯率換算。

除下列所述者外，因交割或換算貨幣性項目所產生之兌換差額，於發生當期認列為損益：

- (1) 為取得符合要件之資產所發生之外幣借款，其產生之兌換差額若視為對利息成本之調整者，為借款成本之一部分，予以資本化作為該項資產之成本。
- (2) 適用國際會計準則第 39 號「金融工具：認列與衡量」之外幣項目，依金融工具之會計政策處理。
- (3) 構成報導個體對國外營運機構淨投資一部分之貨幣性項目，所產生之兌換差額原始係認列為其他綜合損益，並於處分該淨投資時，自權益重分類至損益。

當非貨幣性項目之利益或損失認列為其他綜合損益時，該利益或損失之任何兌換組成部分認列為其他綜合損益。當非貨幣性項目之利益或損失認列為損益時，該利益或損失之任何兌換組成部分認列為損益。

#### 5. 外幣財務報表之換算

編製合併財務報表時，國外營運機構之資產與負債係以該資產負債表日之收盤匯率換算為新臺幣，收益及費損項目係以當期平均匯率換算。因換算而產生之兌換差額認列為其他綜合損益，並於處分該國外營運機構時，將先前已認列於其他綜合損益並累計於權益項下之單獨組成部分之累計兌換差額，於認列處分損益時，自權益重分類至損益。涉及對包含國外營運機構之子公司喪失控制之部分處分，及部分處分對包含國外營運機構之關聯企業或聯合協議之權益後，所保留之權益係一包含國外營運機構之金融資產者，亦按處分處理。

在未喪失控制下部分處分包含國外營運機構之子公司時，按比例將認列於其他綜合損益之累計兌換差額重新歸屬予該國外營運機構之非控制權益，而不認列為損益；在未喪失重大影響或聯合控制下，部分處分包含國外營運機構之關聯企業或聯合協議時，累計兌換差額則按比例重分類至損益。

本集團因收購國外營運機構產生之商譽及對其資產與負債帳面金額所作之公允價值調整，視為該國外營運機構之資產及負債，並以其功能性貨幣列報。

## 6. 資產與負債區分流動與非流動之分類標準

有下列情況之一者，分類為流動資產，非屬流動資產，則分類為非流動資產：

- (1) 預期於正常營業週期中實現該資產，或意圖將其出售或消耗。
- (2) 主要為交易目的而持有該資產。
- (3) 預期於報導期間後 12 個月內實現該資產。
- (4) 現金或約當現金，但於報導期間後至少 12 個月將該資產交換或用以清償負債受到限制者除外。

有下列情況之一者，分類為流動負債，非屬流動負債，則分類為非流動負債：

- (1) 預期於其正常營業週期中清償該負債。
- (2) 主要為交易目的而持有該負債。
- (3) 預期於報導期間後 12 個月內到期清償該負債。
- (4) 不能無條件將清償期限遞延至報導期間後至少 12 個月之負債。負債之條款，可能依交易對方之選擇，以發行權益工具而導致其清償者，並不影響其分類。

## 7. 現金及約當現金

現金及約當現金係庫存現金、活期存款、可隨時轉換成定額現金且價值變動風險甚小之短期並具高度流動性之定期存款或投資。本集團將合約期間12個月內可隨時轉換成定額現金且價值風險變動甚小之定期存款歸類為約當現金。

## 8. 金融工具

金融資產與金融負債於本集團成為該金融工具合約條款之一方時認列。

符合國際會計準則第39號「金融工具：認列與衡量」適用範圍之金融資產與金融負債，於原始認列時，係依公允價值衡量，直接可歸屬於金融資產與金融負債(除分類為透過損益按公允價值衡量之金融資產及金融負債外)取得或發行之交易成本，係從該金融資產及金融負債之公允價值加計或減除。

### (1) 金融資產

本集團所有慣例交易金融資產之認列與除列，採交易日會計處理。

本集團之金融資產係分類為透過損益按公允價值衡量之金融資產、備供出售金融資產與放款及應收款三類。該分類係於金融資產原始認列時視其性質及目的而決定。

#### 透過損益按公允價值衡量之金融資產

透過損益按公允價值衡量之金融資產包括持有供交易者。

當符合下列條件之一，分類為持有供交易：

- A. 其取得之主要目的為短期內出售；
- B. 於原始認列時即屬合併管理之可辨認金融工具組合之一部分，且有近期該組合為短期獲利之操作型態之證據；或
- C. 屬衍生工具(財務保證合約或被指定且有效之避險工具之衍生工具除外)。

此類金融資產以公允價值衡量，其再衡量產生之利益或損失認



列為損益，該認列為損益之利益或損失包含該金融資產所收取之任何股利或利息(包含於投資當年度收到者)。

對於此類金融資產，若無活絡市場公開報價且公允價值無法可靠衡量時，於報導期間結束日以成本減除減損損失後之金額衡量，並以成本衡量之金融資產列報於資產負債表。

#### A. 開放式基金及貨幣市場工具

係投資開放型基金，以取得成本為入帳基礎，期末則按公允價值評價，開放型基金受益憑證係按資產負債表日該基金淨資產價值為公允價值。出售成本係採加權移動平均法計算。

#### B. 營業證券

營業證券包括自營部門購入之營業性證券及自市場直接買入之認購(售)權證，以取得成本為入帳基礎，並採加權移動平均法計算單位成本，期末按公允價值評價。續後評價除持有興櫃股票以日均價評價外，已上市(櫃)股票、認購(售)權證及可轉換公司債依資產負債表日集中交易市場或財團法人中華民國證券櫃檯買賣中心之收盤價格為準。出售時成本計算採加權移動平均法。取得股票股利僅註記投資股數增加，不作為投資收益。

#### C. 買入選擇權及賣出選擇權交易

買入選擇權及賣出選擇權交易係分別以買(賣)選擇權契約之權利金為入帳基礎，其所建立之契約部位由按月評價後所產生之增減變動金額帳列「買入選擇權一期貨」、「賣出選擇權負債一期貨」及「衍生工具淨利益(損失)一期貨」項下。

買入選擇權及賣出選擇權交易於履約時將結算差額列為當期損益，資產負債表日未沖銷部位之結算價與成本價之差額亦列為當期損益。

#### D. 期貨交易保證金—自有資金

因從事期貨及選擇權自營業務交易所繳交之保證金及收付之權利金，列為「期貨交易保證金—自有資金」。買賣期貨

或選擇權契約，經由評價、反向沖銷或到期交割所產生之利益或損失，列為期貨契約損益及選擇權交易損益並調整期貨交易保證金科目餘額，且依交易目的區分為非避險及避險，並依利益或損失實現與否再區分為已實現及未實現分別列示。

#### 備供出售金融資產

備供出售金融資產係非衍生金融資產，且被指定為備供出售，或未被分類為透過損益按公允價值衡量之金融資產、持有至到期日投資或放款及應收款。

備供出售貨幣性金融資產帳面金額變動中之部分兌換差額、備供出售金融資產以有效利率法計算之利息收入及備供出售權益投資之股利收入，係認列於損益。其餘備供出售金融資產帳面金額之變動，於該投資除列前認列於權益項下；除列時將先前認列於權益項下之累積數重分類至損益。

對於權益工具投資，若無活絡市場公開報價且公允價值無法可靠衡量時，於報導期間結束日以成本減除減損損失後之金額衡量，並以成本衡量之金融資產列報於資產負債表。

#### 放款及應收款

放款及應收款係指無活絡市場之公開報價且具固定或可決定收取金額之非衍生金融資產，且須同時符合下列條件：未分類為透過損益按公允價值衡量、未指定為備供出售，以及未因信用惡化以外之因素致持有人可能無法收回幾乎所有之原始投資。

此等金融資產係以應收款項及無活絡市場之債務工具投資單獨表達於資產負債表，於原始衡量後，採有效利率法之攤銷後成本減除減損後之金額衡量。攤銷後成本之計算則考量取得時之折價或溢價以及交易成本。有效利率法之攤銷認列於損益。

#### 金融資產減損

除透過損益按公允價值衡量之金融資產外，其他金融資產係於每一報導期間結束日評估減損，當有客觀證據顯示，因金融資產原始認列後發生之單一或多項損失事項，致使金融資產之估計未來現金流量受損失者，該金融資產即已發生減損。金融資

產帳面金額之減少除應收款項係藉由備抵帳戶調降外，其餘則直接由帳面金額中扣除，並將損失認列於損益。

當備供出售權益投資之公允價值低於成本且發生顯著或永久性下跌時，將被認為是一項損失事項。

其他金融資產之損失事項可能包含：

- A. 發行人或交易對方發生重大財務困難；或
- B. 違反合約，例如利息或本金支付之延滯或不償付；或
- C. 債務人很有可能破產或進行其他財務重整；或
- D. 金融資產之活絡市場因發行人財務困難而消失。

本集團針對以攤銷後成本衡量之放款及應收款，首先個別評估重大個別金融資產是否存有減損客觀證據，個別不重大之金融資產則以群組評估。若確定個別評估之金融資產無減損客觀證據存在，無論是否重大，將具有類似信用風險特性之金融資產合併為一群組，並以群組進行減損評估。若存有發生減損損失之客觀證據，損失之衡量係以資產之帳面金額與估計未來現金流量現值之差額決定。估計未來現金流量之現值係依該資產原始有效利率折現。利息收入係以減少後之資產帳面金額為基礎，並以計算減損損失所採用之現金流量折現率持續估列入帳。

分類為備供出售之權益工具，減損認列金額係以取得成本與目前公允價值之差異所衡量之累積損失，減除先前已認列於損益之減損損失衡量，並自權益項下重分類至損益。權益投資之減損損失不透過損益迴轉；減損後之公允價值增加直接認列於權益。

#### 金融資產除列

本集團持有之金融資產於符合下列情況之一時除列：

- A. 來自金融資產現金流量之合約權利終止。
- B. 已移轉金融資產且將該資產所有權之幾乎所有風險及報酬移轉予他人。
- C. 既未移轉亦未保留資產所有權之幾乎所有風險及報酬，但已移轉對資產之控制。

一金融資產整體除列時，其帳面金額與已收取或可收取對價加計認列於其他綜合損益之任何累計利益或損失總和間之差額係

認列於損益。

## (2) 金融負債及權益工具

### 負債或權益之分類

本集團發行之負債及權益工具係依據合約協議之實質與金融負債及權益工具之定義分類為金融負債或權益。

### 權益工具

權益工具係指表彰本集團於資產減除所有負債後剩餘權益之任何合約，本集團發行之權益工具係以取得之價款扣除直接發行成本後之金額認列。

### 金融負債

符合國際會計準則第 39 號「金融工具：認列與衡量」適用範圍之金融負債於原始認列時，分類為透過損益按公允價值衡量之金融負債或以攤銷後成本衡量之金融負債。

### 透過損益按公允價值衡量之金融負債

透過損益按公允價值衡量之金融負債，包括持有供交易之金融負債。

當符合下列條件之一，分類為持有供交易：

- A. 其取得之主要目的為短期內出售；
- B. 於原始認列時即屬合併管理之可辨認金融工具組合之一部分，且有近期該組合為短期獲利之操作型態之證據；或
- C. 屬衍生工具(財務保證合約或被指定且有效之避險工具之衍生工具除外)。

此類金融負債再衡量產生之利益或損失認列為損益，該認列為損益之利益或損失包含該金融負債所支付之任何利息。

對於此類金融負債，若無活絡市場公開報價且公允價值無法可靠衡量時，於報導期間結束日以成本衡量，並以成本衡量之金融負債列報於資產負債表。

### 發行認購(售)權證負債/發行認購(售)權證再買回

發行認購(售)權證之會計處理及其後續評價，採公允價值衡量，並認列「發行認購(售)權證負債」，惟發行認購(售)權證者再買回其發行之權證，應將買回之價款列至「發行認購(售)權證再買回」，作為「發行認購(售)權證負債」之減項。

#### 以攤銷後成本衡量之金融負債

以攤銷後成本衡量之金融負債包括借款等，於原始認列後，續後以有效利率法衡量。當金融負債除列及透過有效利率法攤提時，將其相關損益及攤銷數認列於損益。

攤銷後成本之計算考量取得時之折價或溢價及交易成本。

#### 金融負債之除列

當金融負債之義務解除、取消或失效時，則除列該金融負債。

當本集團與債權人間就具重大差異條款之債務工具進行交換，或對現有金融負債之全部或部分條款作重大修改(不論是否因財務困難)，以除列原始負債並認列新負債之方式處理，除列金融負債時，將其帳面金額與所支付或應支付對價總額(包括移轉之非現金資產或承擔之負債)間之差額認列於損益。

### (3) 金融資產及負債之互抵

金融資產及金融負債僅於已認列金額目前具互抵之法律行使權利且有意圖以淨額交割或同時變現資產及清償負債時，方能予以互抵並以淨額列示於資產負債表。

## 9. 衍生金融工具

本集團所持有或發行之衍生金融工具係於資產負債表列報為透過損益按公允價值衡量(屬持有供交易)之金融資產或金融負債。

衍生金融工具之原始認列係以衍生金融工具合約簽訂日之公允價值衡量，並於續後採公允價值衡量。當衍生金融工具之公允價值為正數時，為金融資產；公允價值為負數時，則為金融負債。衍生金融工具公允價值變動直接認列於損益，惟涉及現金流量避險及國外營運機構淨投資避險屬有效部分者，則認列於權益項下。

當嵌入於主契約之衍生金融工具，其經濟特性及風險與主契約並非緊密關聯，且主契約非持有供交易或指定透過損益按公允價值衡量時，該嵌入式衍生金融工具應視為獨立之衍生金融工具處理。

#### 10. 公允價值衡量

公允價值係指於衡量日，市場參與者間在有序之交易中出售某一資產所能收取或移轉某一負債所需支付之價格。公允價值衡量假設該出售資產或移轉負債之交易發生於下列市場之一：

- (1) 該資產或負債之主要市場，或
- (2) 若無主要市場，該資產或負債之最有利市場

主要或最有利市場必須是集團所能進入以進行交易者。

資產或負債之公允價值衡量係使用市場參與者於定價資產或負債時會使用之假設，其假設該等市場參與者依其經濟最佳利益為之。

非金融資產之公允價值衡量考量市場參與者藉由將該資產用於其最高及最佳使用或藉由將該資產出售予會將該資產用於其最高及最佳使用之另一市場參與者，以產生經濟效益之能力。

本集團採用在相關情況下適合且有足夠資料可得之評價技術以衡量公允價值，並最大化攸關可觀察輸入值之使用且最小化不可觀察輸入值之使用。

#### 11. 附買回、賣回約定之債券買賣

債券附條件交易分為附賣回及附買回交易，其交易實質經判斷後顯示報酬或風險係歸屬於賣方，則視附賣回交易或附買回交易為一融資行為，於附賣回交易發生時，設立「附賣回債券投資」科目，而於附買回交易發生時，另設立「附買回債券負債」科目，其與約定賣(買)回價格間之差額，帳列利息收入或利息支出。

#### 12. 證券融資券、轉融資、轉融券

(1) 本集團辦理有價證券買賣融資業務時，對買進股票證券投資人之融通資金，列為「應收證券融資款」，融資人並以該融資買入之全部股票作為擔保品，本集團就此項擔保品，以備忘方式處理，於融資人償還結清時返還。

(2) 本集團辦理有價證券買賣融券業務時，對客戶融券所收取之保證金，列為「融券保證金」，另收取之融券賣出價款(已扣除證

券交易稅、受託買賣手續費、融券手續費)作為擔保，列為「應付融券擔保價款」。對借予客戶融券之股票以備忘方式處理。保證金及融券賣出價款於客戶償還結清時返還。

- (3) 轉融資係本集團辦理有價證券融資業務，如因資金需要，向證券金融公司轉融資借入款項，列為「轉融通借入款」。轉融券係本集團辦理有價證券融券業務，如因券源不足，向證券金融公司轉融券借入證券。為轉融券支付之保證金列為「轉融通保證金」。並以對客戶所收取之融券賣出價款，作為向證券金融公司轉融券之擔保價款，列為「應收轉融通擔保價款」。

### 13. 證券業務借貸款項及有價證券借貸

本集團對證券投資人辦理證券業務借貸之應收款項，帳列「應收借貸款項」，並於期末就應收款項之收回可能性估列壞帳；辦理證券業務借貸款項而取得之擔保品，採備忘分錄記錄。本集團辦理有價證券借貸業務，其出借證券之券源可為自有有價證券、自證券交易所借券系統借入之有價證券、及辦理有價證券買賣融資融券業務取得之融資買進擔保證券三種。如採自有有價證券辦理出借時，則將原帳列科目轉列為「借出證券」，評價日應依公平價值評價；採借券系統借入之有價證券時，僅作備忘分錄；採自辦融資融券業務之融資擔保證券為券源，借出時於交易係作備忘記錄。後兩類券源之出借撥轉，係表外於業務報表中表達，未列於財務報表中。本集團辦理有價證券借貸業務所取得之擔保品，如為有價證券擔保者，僅備忘不正式入帳，但須依每客戶分別備忘，並逐筆登載擔保品相關交易事項；如為現金擔保品者，認列為「借券存入保證金」之流動負債科目。所收取之借券收入及服務手續費認列為「借券收入」。

### 14. 客戶保證金專戶

期貨商辦理期貨經紀業務，依規定向期貨交易人收取之交易保證金、權利金及依市價結算之差額等，包括銀行存款、期貨結算機構結算餘額及其他期貨商結算餘額。

### 15. 採用權益法之投資

本集團對關聯企業之投資除分類為待出售資產外，係採用權益法處理。關聯企業係指本集團對其有重大影響者。合資係指本集團對聯

合協議(具聯合控制者)之淨資產具有權利者。

於權益法下，投資關聯企業或合資於資產負債表之列帳，係以成本加計取得後本集團對該關聯企業或合資淨資產變動數依持股比例認列之金額。對關聯企業或合資投資之帳面金額及其他相關長期權益於採用權益法減少至零後，於發生法定義務、推定義務或已代關聯企業支付款項之範圍內，認列額外損失及負債。本集團與關聯企業或合資間交易所產生之未實現損益，則依其對關聯企業或合資之權益比例銷除。

當關聯企業或合資之權益變動並非因損益及其他綜合損益項目而發生且不影響本集團對其持股比例時，本集團係按持股比例認列相關所有權權益變動。因而所認列之資本公積於後續處分關聯企業或合資時，係按處分比例轉列損益。

關聯企業或合資增發新股時，本集團未按持股比例認購致使投資比例發生變動，因而使本集團對該關聯企業或合資所享有之淨資產持份發生增減者，以「資本公積」及「採用權益法之投資」調整該增減數。於投資比例變動為減少時，另將先前已認列於其他綜合損益之相關項目，依減少比例重分類至損益或其他適當科目。前述所認列之資本公積於後續處分關聯企業或合資時，係按處分比例轉列損益。

關聯企業或合資之財務報表係就與集團相同之報導期間編製，並進行調整以使其會計政策與本集團之會計政策一致。

本集團於每一報導期間結束日採用國際會計準則第39號「金融工具：認列與衡量」之規定確認是否有客觀證據顯示對關聯企業或合資之投資發生減損，若有減損之客觀證據，本集團即依國際會計準則第36號「資產減損」之規定以關聯企業或合資之可回收金額與帳面金額間之差異數計算減損金額，並將該金額認列於對關聯企業或合資之損益中。前述可回收金額如採用該投資之使用價值，本集團則依據下列估計決定相關使用價值：

- (1) 本集團所享有關聯企業或合資估計未來產生現金流量現值之份額，包括關聯企業或合資因營運所產生之現金流量及最終處分該投資所得之價款；或
- (2) 本集團預期由該投資收取股利及最終處分該投資所產生之估計未來現金流量現值。



因構成投資關聯企業或合資帳面金額之商譽組成項目，並未單獨認列，故無須對其適用國際會計準則第36號「資產減損」商譽減損測試之規定。

當喪失對關聯企業之重大影響或對合資之聯合控制時，本集團係以公允價值衡量並認列所保留之投資部分。喪失重大影響或聯合控制時，該投資關聯企業或合資之帳面金額與所保留投資之公允價值加計處分所得價款間之差額，則認列為損益。此外，當對關聯企業之投資成為對合資之投資，或對合資之投資成為對關聯企業之投資時，本集團持續適用權益法而不對保留權益作再衡量。

## 16. 不動產及設備

不動產及設備係以取得成本為認列基礎，並減除累計折舊及累計減損後列示，前述成本包含不動產及設備之拆卸、移除及復原其所在地點之成本及因未完工程所產生之必要利息支出。不動產及設備之各項組成若屬重大，則單獨提列折舊。當不動產及設備之重大組成項目須被定期重置，本集團將該項目視為個別資產並以特定耐用年限及折舊方法分別認列。該等被重置部分之帳面金額，則依國際會計準則第16號「不動產、廠房及設備」之除列規定予以除列。重大檢修成本若符合認列條件，係視為替換成本而認列為廠房及設備帳面金額之一部分，其他修理及維護支出則認列至損益。

折舊係以直線法按下列資產之估計耐用年限計提：

房屋及建築	40年
設 備	3-10年
租賃改良	3-6年

不動產及設備之項目或任一重要組成部分於原始認列後，若予處分或預期未來不會因使用或處分而有經濟效益之流入，則予以除列並認列損益。

不動產及設備之殘值、耐用年限及折舊方法係於每一財務年度終了時評估，若預期值與先前之估計不同時，該變動視為會計估計變動。

## 17. 投資性不動產

投資性不動產係以原始成本衡量，並包含取得該項資產之交易成本。投資性不動產之帳面金額包括於達到成本可認列之條件下，因修繕或新增現有投資性不動產而投入之成本，但一般日常發生之維修費用則不作為其成本之一部分。於原始認列後，投資性不動產之

衡量係採公允價值模式，投資性不動產公允價值變動所產生之利益或損失，應於發生當期認列損益，依國際會計準則公報第40號「投資性不動產」對該模式之規定處理，但依國際財務報導準則公報第5號「待出售非流動資產及停業單位」符合分類為待出售(或包括於分類為待出售之處分群組中)之條件者除外。

投資性不動產在處分、或永久不再使用且預期無法由處分產生未來經濟效益之情況下，即予以除列並認列損益。

本集團依資產實際用途決定轉入或轉出投資性不動產。

## 18. 租賃

### 本集團為承租人

融資租賃係移轉租賃標的物所有權相關之幾乎所有風險與報酬予本集團者，並於租賃期間開始日，以租賃資產公允價值或最低租賃給付現值兩者孰低者予以資本化。租金給付則分攤予財務費用及租賃負債之減少數，其中財務費用係以剩餘負債餘額依固定利率決定，並認列於損益。

租賃資產係以該資產耐用年限提列折舊，惟如無法合理確定租賃期間屆滿時本集團將取得該項資產所有權，則以該資產估計耐用年限及租賃期間兩者較短者提列折舊。

營業租賃下之租賃給付係於租賃期間內以直線法認列為費用。

### 本集團為出租人

本集團未移轉租賃標的物所有權之實質全部風險及報酬之租賃，係分類為營業租賃。因安排營業租賃所產生之原始直接成本係作為租賃資產帳面金額之加項，並於租期以與租金收入相同基礎認列。營業租賃產生之租金收入，係按租賃期間以直線法認列入帳，或有租金則於租金賺得之期間認列為收入。

## 19. 無形資產

單獨取得之無形資產於原始認列時係以成本衡量。透過企業合併取得之無形資產成本為收購日之公允價值。無形資產於原始認列後，係以其成本減除累計攤銷及累計減損損失後之金額作為帳面金額。不符合認列條件之內部產生無形資產不予資本化，而係於發生時認列至損益。

無形資產之耐用年限區分為有限及非確定耐用年限。

有限耐用年限之無形資產係於其耐用年限內攤銷，並於存有減損跡象時進行減損測試。有限耐用年限之無形資產攤銷期間及攤銷方法係至少於每一財務年度結束時進行複核。若資產之預估耐用年限與先前之估計不同或未來經濟效益消耗之預期型態已發生改變，則攤銷方法或攤銷期間將予以調整並視為會計估計變動。

非確定耐用年限之無形資產不予攤銷，但於每一年度依個別資產或現金產生單位層級進行減損測試。非確定耐用年限之無形資產係於每期評估是否有事件及情況繼續支持該資產之耐用年限仍屬非確定。若耐用年限由非確定改為有限耐用年限時，則推延適用。

無形資產之除列所產生之利益或損失係認列至損益。

本集團之無形資產主要係電腦軟體成本，其耐用年限為2-10年，採直線法攤銷。

## 20. 期貨交易人權益

期貨交易人權益係客戶所繳存之期貨交易保證金、權利金及依公允價值結算之差額等。如期貨交易人權益發生借方餘額時，則以應收期貨交易保證金列帳。

## 21. 非金融資產之減損

本集團於每一報導期間結束日評估所有適用國際會計準則第36號「資產減損」之資產是否存有減損跡象。如有減損跡象或須針對某一資產每年定期進行減損測試，本集團即以個別資產或資產所屬之

現金產生單位進行測試。減損測試結果如資產或資產所屬現金產生單位之帳面金額大於其可回收金額，則認列減損損失。可回收金額為淨公允價值或使用價值之較高者。

本集團於每一報導期間結束日針對商譽以外之資產，評估是否有跡象顯示先前已認列之減損損失可能已不存在或減少。如存有此等跡象，本集團即估計該資產或現金產生單位之可回收金額。若可回收金額因資產之估計服務潛能變動而增加時，則迴轉減損。惟迴轉後帳面金額不超過資產在未認列減損損失情況下，減除應提列折舊或攤銷後之帳面金額。

商譽所屬之現金產生單位或群組，不論有無減損跡象，係每年定期進行減損測試。減損測試結果如須認列減損損失，則先行減除商譽，減除不足之數再依帳面金額之相對比例分攤至商譽以外之其他資產。商譽之減損，一經認列，嗣後不得以任何理由迴轉。

繼續營業單位之減損損失及迴轉數係認列於損益。

## 22. 退職後福利計畫

本公司及國內子公司員工退休辦法適用於所有正式任用之員工，員工退休基金全數提存於勞工退休準備金監督委員會管理，並存入退休基金專戶，由於上述退休金係以退休準備金監督委員會名義存入，與本公司及國內子公司完全分離，故未列入上開合併財務報表中。國外子公司員工退休辦法係依當地法令規定辦理。

對於屬確定提撥計畫之退職後福利計畫，本公司及國內子公司每月負擔之員工退休金提撥率，不得低於員工每月薪資百分之六，所提撥之金額認列為當期費用；國外子公司則依當地特定比例提撥並認列為當期費用。

對於屬確定福利計畫之退職後福利計畫，依據預計單位福利法於年度報導期間結束日按精算報告提列。淨確定福利負債(資產)再衡量數包括計畫資產報酬與資產上限影響數之任何變動，並減除包含於淨確定福利負債(資產)淨利息之金額，以及精算損益。淨確定福利負債(資產)再衡量數於發生時，列入其他綜合損益項下，並立即認列於其他權益。前期服務成本為計畫修正或縮減所產生之確定福利

義務現值之變動數，且於下列兩者較早之日期認列為費用：

- (1) 當計畫修正或縮減發生時；及
- (2) 當集團認列相關重組成本或離職福利時。

淨確定福利負債(資產)淨利息係由淨確定福利負債(資產)乘以折現率決定，兩者均於年度報導期間開始時決定，再考量該期間淨確定福利負債(資產)因提撥金及福利支付產生之任何變動。

## 23. 所得稅

所得稅費用(利益)係指包含於決定本期損益中，與當期所得稅及遞延所得稅有關之彙總數。

### 當期所得稅

與本期及前期有關之本期所得稅負債(資產)，係以報導期間結束日已立法或實質性立法之稅率及稅法衡量。當期所得稅與認列於其他綜合損益或直接認列於權益之項目有關者，係分別認列於其他綜合損益或權益而非損益。

未分配盈餘加徵百分之十營利事業所得稅部分，於股東會決議分配盈餘之日列為所得稅費用。

本公司依金融控股公司法第49條規定，自民國94年度起採連結稅制，與母公司合併申報營利事業所得稅結算申報及未分配盈餘加徵10%營利事業所得稅申報，並由母公司按比例分攤因連結稅制致影響本公司之當期遞延所得稅、應付所得稅及其他應收(付)款金額。

### 遞延所得稅

遞延所得稅係就報導期間結束日，資產與負債之課稅基礎與其於資產負債表之帳面金額間所產生之暫時性差異予以計算。

除下列兩者外，所有應課稅暫時性差異皆予認列為遞延所得稅負債：

- (1) 商譽之原始認列；或非屬企業合併交易所產生，且於交易當時

既不影響會計利潤亦不影響課稅所得(損失)之資產或負債原始認列；

- (2) 因投資子公司、關聯企業及合資權益所產生，其迴轉時點可控制且於可預見之未來很有可能不會迴轉之應課稅暫時性差異。

除下列兩者外，可減除暫時性差異、未使用課稅損失及未使用所得稅抵減產生之遞延所得稅資產，於很有可能有未來課稅所得之範圍內認列：

- (1) 與非屬企業合併交易，且於交易當時既不影響會計利潤亦不影響課稅所得(損失)之資產或負債原始認列所產生之可減除暫時性差異有關；
- (2) 與投資子公司、關聯企業及合資權益所產生之可減除暫時性差異有關，僅於可預見之未來很有可能迴轉且迴轉當時有足夠之課稅所得以供該暫時性差異使用之範圍內認列。

遞延所得稅資產及負債係以預期資產實現或負債清償當期之稅率衡量，該稅率並以報導期間結束日已立法或實質性立法之稅率及稅法為基礎。遞延所得稅資產及負債之衡量係反映報導期間結束日預期回收資產或清償負債帳面金額之方式所產生之租稅後果。遞延所得稅與不列於損益之項目有關者，亦不認列於損益，而係依其相關交易認列於其他綜合損益或直接認列於權益。遞延所得稅資產於每一報導期間結束日予以重新檢視並認列。

遞延所得稅資產與負債僅於本期所得稅資產及本期所得稅負債之互抵具有法定執行權，且遞延所得稅係屬同一納稅主體並與由同一稅捐機關課徵之所得稅有關時，可予互抵。

## 24. 收入認列

收入係於經濟效益將很有可能流入本集團且金額能可靠衡量時認列，收入以已收或應收取對價之公允價值衡量。各項收入認列之條件及方式列示如下：

- (1) 經紀手續費收入、出售證券損益及相關經手費支出：於買賣證券成交日認列。
- (2) 有價證券融資融券及附條件債券交易之利息收入及支出：於融

資融券及交易期間按權責基礎認列。

- (3) 顧問及財務諮詢收入、承銷手續費收入及支出，乃根據相關協議之條款按權責基礎予以認列。
- (4) 出售按公允價值衡量金融資產之股權投資損益於交易日認列。
- (5) 期貨契約損益：期貨買賣之交易保證金以成本入帳，每日並按市價法評價及經由反向買賣或到期交割所產生之期貨契約損益列於當期損益；自營經手費支出於買賣期貨成交日認列。
- (6) 選擇權交易損益：選擇權買賣之交易保證金以成本入帳，履約前每月按市價法評價及因履約所產生之選擇權交易損益列於當期損益。
- (7) 股利於確定股東有權收取該款項時確認為收入。
- (8) 利息收入以有效利率法估列，並認列利息收入於損益。

## 五、重大會計判斷、估計及假設不確定性之主要來源

本集團編製合併財務報表時，管理階層須於報導期間結束日進行判斷、估計及假設，此將影響收入、費用、資產與負債報導金額及或有負債之揭露。然而，這些重大假設與估計之不確定性可能導致資產或負債之帳面金額須於未來期間進行重大調整之結果。

### 估計及假設

於報導期間結束日對有關未來所作之估計及假設不確定性之主要來源資訊，具有導致資產及負債帳面金額於下一財務年度重大調整之重大風險。茲說明如下：

#### 1. 投資性不動產之公允價值

公允價值將運用評價技術來決定，包括收益法(例如現金流量折現模式)或市價法等，這些模式所用之假設變動將會影響所報導投資性不動產之公允價值。

#### 2. 退職後福利計畫

退職後福利計畫之退休金成本與確定福利義務現值係取決於精算評價。精算評價牽涉各種不同假設，包括：折現率之決定、未來薪資之增加、死亡率和未來退休金給付之增加等。

### 3. 所得稅

所得稅的不確定性存在於對複雜稅務法規之解釋、產生未來課稅所得的金額及時點。由於廣泛的國際商業關係與契約的長期性和複雜性，其實際結果與所作假設間產生之差異，或此等假設於未來之改變，可能迫使將已入帳的所得稅利益和費用於未來予以調整。對所得稅之提列，係依據本集團營業所在各國之稅捐機關可能的查核結果，所作之合理估計。所提列的金額是基於不同因素，例如：以往稅務查核經驗及課稅主體與所屬稅捐機關對稅務法規解釋之不同。此解釋之差異，因集團個別企業所在地之情況，而可能產生各種議題。

未使用之課稅損失與所得稅抵減遞轉後期及可減除暫時性差異，係於未來很有可能產生課稅所得或有應課稅暫時性差異之範圍內，認列遞延所得稅資產。決定遞延所得稅資產可認列之金額係以未來課稅所得及應課稅暫時性差異可能發生之時點及水準併同未來之稅務規劃策略為估計之依據。

### 4. 非金融資產之減損

本集團每年測試商譽是否發生減損，當商譽存在可能發生減損之跡象時，亦須進行減損測試。進行減損測試時，需要估計商譽分攤至相對應現金產生單位之可回收金額，該計算需估計現金產生單位之未來現金流量，同時選擇適當之折現率以計算未來現金流量之現值。

## 六、重要會計項目之說明

### 1. 現金及約當現金

106.12.31 105.12.31



零用金	\$481	\$472
銀行存款		
活期存款	1,678,880	941,533
支票存款	1	27
定期存款	795,554	698,397
約當現金	882,731	674,790
合 計	\$3,357,647	\$2,315,219

(1) 定期存款係12個月內到期之定期存款，其於民國106年12月31日及民國105年12月31日利率區間分別為年息0.12%~1.23%及0.12%~1.065%。

(2) 上述定期存款係包括12個月內到期及可隨時轉換成定額現金且價值變動之風險甚小之定期存款。

(3) 約當現金係期貨交易保證金之超額保證金。

(4) 上述現金及約當現金並無提供擔保之情事。

## 2. 透過損益按公允價值衡量之金融資產－流動

	106.12.31	105.12.31
持有供交易：		
開放式基金及貨幣市場工具	\$9,657	\$59,810
營業證券－自營	6,629,751	5,284,601
營業證券－承銷	31,136	165,826
營業證券－避險	4,082,884	1,516,115
買入選擇權－期貨	17,474	16,288
期貨交易保證金－自有資金	538,593	326,894
合 計	\$11,309,495	\$7,369,534

### (1) 開放式基金及貨幣市場工具

	106.12.31	105.12.31
開放型基金受益憑證	\$10,000	\$60,000
加(減)：評價調整	(343)	(190)
淨 額	\$9,657	\$59,810

(2) 營業證券—自營

	106. 12. 31	105. 12. 31
上市公司股票	\$2, 136, 978	\$1, 844, 484
上櫃公司股票	227, 529	47, 951
政府公債	-	501, 014
公司債	2, 520, 048	1, 661, 215
金融債	201, 492	201, 493
轉換公司債	775, 285	362, 559
興櫃公司股票	413, 519	613, 769
指數股票型證券投資信託基金(ETF)	232, 645	123, 983
開放式基金受益憑證	5, 263	5, 224
國外有價證券	100, 480	167
上市(櫃)認購(售)權證	19, 655	-
其他	45	14, 154
小計	6, 632, 939	5, 376, 013
加(減)：評價調整	(3, 188)	(91, 412)
淨額	<u>\$6, 629, 751</u>	<u>\$5, 284, 601</u>

本集團於民國106年12月31日及民國105年12月31日提供作為附買回交易之營業證券—自營面額分別為2, 700, 000仟元及2, 350, 000仟元。

本集團因借券交易而作為擔保之資訊請詳附註八。

(3) 營業證券—承銷

	106. 12. 31	105. 12. 31
轉換公司債	\$27, 097	\$158, 000
加(減)：評價調整	4, 039	7, 826
淨額	<u>\$31, 136</u>	<u>\$165, 826</u>

(4) 營業證券－避險

	106. 12. 31	105. 12. 31
上市公司股票	\$2, 410, 859	\$1, 007, 343
上櫃公司股票	1, 001, 370	374, 461
指數股票型證券投資信託基金(ETF)	655, 003	136, 811
上市(櫃)認購(售)權證	88, 104	5, 820
小計	4, 155, 336	1, 524, 435
加(減)：評價調整	(72, 452)	(8, 320)
淨額	<u>\$4, 082, 884</u>	<u>\$1, 516, 115</u>

(5) 期貨交易保證金－自有資金

截至民國106年12月31日及民國105年12月31日止，本集團期貨部門期貨交易保證金－自有資金帳戶狀況如下：

	106. 12. 31	105. 12. 31
帳戶餘額	\$552, 221	\$319, 756
未平倉(損)益	(13, 628)	7, 138
帳戶淨值	<u>\$538, 593</u>	<u>\$326, 894</u>

(6) 期貨契約及選擇權交易

①截至民國106年12月31日及民國105年12月31日止，本集團尚未平倉之期貨及選擇權交易情形列示如下：

106. 12. 31

項目	交易種類	未平倉部位		合約金額或支付 (收取)之權利金	公允價值
		買/賣方	契約數		
期貨契約	股票期貨	買方	8, 061	554, 800	554, 118
期貨契約	股票期貨	賣方	32, 211	2, 952, 492	2, 967, 091
期貨契約	電子期貨	買方	408	711, 270	719, 678
期貨契約	電子期貨	賣方	5	8, 764	8, 812
期貨契約	臺股期貨	買方	377	799, 680	801, 480
期貨契約	臺股期貨	賣方	157	329, 519	333, 869
期貨契約	非金電期貨	買方	4	4, 845	4, 967

項目	交易種類	未平倉部位		合約金額或支付 (收取)之權利金	公允價值
		買/賣方	契約數		
期貨契約	非金電期貨	賣方	18	22,045	22,343
期貨契約	小型臺指期貨	買方	390	206,877	207,338
期貨契約	美國道瓊期貨	買方	164	81,282	81,459
期貨契約	美國標普500期貨	賣方	40	21,497	21,508
期貨契約	國外期貨	買方	5	20,045	19,968
期貨契約	國外期貨	賣方	245	463,335	471,022
選擇權契約	個股選擇權契約—買權	買方	40	16	10
選擇權契約	個股選擇權契約—買權	賣方	20	(45)	37
選擇權契約	個股選擇權契約—賣權	買方	19	8	6
選擇權契約	指數選擇權契約—買權	買方	2,939	8,631	11,556
選擇權契約	指數選擇權契約—買權	賣方	6,222	(13,919)	19,326
選擇權契約	指數選擇權契約—賣權	買方	4,458	8,020	5,902
選擇權契約	指數選擇權契約—賣權	賣方	3,062	(8,190)	6,533

105.12.31

項目	交易種類	未平倉部位		合約金額或支付 (收取)之權利金	公允價值
		買/賣方	契約數		
期貨契約	金融期貨	買方	103	\$111,843	\$111,938
期貨契約	股票期貨	買方	2,011	362,533	364,282
期貨契約	股票期貨	賣方	10,569	1,309,147	1,297,014
期貨契約	電子期貨	買方	543	803,490	806,592
期貨契約	臺股期貨	賣方	632	1,171,039	1,176,949
期貨契約	櫃買期貨	賣方	2	987	1,003
期貨契約	非金電期貨	買方	237	268,999	271,808
期貨契約	小型臺指期貨	買方	1	463	463
期貨契約	小型臺指期貨	賣方	262	122,015	122,672
期貨契約	國外期貨	買方	45	20,695	20,776
期貨契約	國外期貨	賣方	235	259,658	261,311
選擇權契約	個股選擇權契約—買權	買方	40	9	9
選擇權契約	個股選擇權契約—賣權	買方	45	6	3
選擇權契約	指數選擇權契約—買權	買方	2,760	10,415	13,034
選擇權契約	指數選擇權契約—買權	賣方	3,563	(8,757)	10,784
選擇權契約	指數選擇權契約—賣權	買方	3,916	6,124	3,242
選擇權契約	指數選擇權契約—賣權	賣方	4,293	(9,393)	5,116

② 衍生金融工具於財務報表上之表達

	106年度	105年度
衍生金融工具利益—期貨		
非避險		
期貨契約利益—已實現	\$193,372	\$78,687

	106年度	105年度
期貨契約利益－未實現	207,697	38,597
選擇權交易利益－已實現	890,832	255,332
選擇權交易利益－未實現	214,370	42,614
小計	<u>1,506,271</u>	<u>415,230</u>
避險		
期貨契約利益－已實現	731,203	409,128
期貨契約利益－未實現	-	12,377
選擇權交易利益－已實現	505	11,497
小計	<u>731,708</u>	<u>433,002</u>
合計	<u><u>\$2,237,979</u></u>	<u><u>\$848,232</u></u>
	106年度	105年度
衍生金融工具損失－期貨		
非避險		
期貨契約損失－已實現	\$954,205	\$137,913
期貨契約損失－未實現	201,123	43,531
選擇權交易損失－已實現	27,383	12,428
選擇權交易損失－未實現	219,799	42,125
小計	<u>1,402,510</u>	<u>235,997</u>
避險		
期貨契約損失－已實現	1,017,593	438,958
期貨契約損失－未實現	35,790	-
選擇權交易損失－已實現	895	13,116
選擇權交易損失－未實現	-	470
小計	<u>1,054,278</u>	<u>452,544</u>
合計	<u><u>\$2,456,788</u></u>	<u><u>\$688,541</u></u>

### 3. 應收證券融資款

	106.12.31	105.12.31
應收證券融資款	\$4,231,392	\$3,168,577
減：備抵呆帳	-	-

淨 額	<u>\$4,231,392</u>	<u>\$3,168,577</u>
-----	--------------------	--------------------

民國 106 年 12 月 31 日及民國 105 年 12 月 31 日應收證券融資款利率皆為年息 3.25%~8.25%。

#### 4. 客戶保證金專戶及期貨交易人權益

	<u>106.12.31</u>	<u>105.12.31</u>
銀行存款	\$2,589,539	\$2,287,822
期貨商結算機構結算餘額	1,138,010	540,729
其他期貨商	192,285	144,986
客戶保證金專戶餘額	3,919,834	2,973,537
減：手續費收入等	(3,954)	(2,050)
期貨交易人權益餘額	<u>\$3,915,880</u>	<u>\$2,971,487</u>

#### 5. 應收帳款

	<u>106.12.31</u>	<u>105.12.31</u>
交割代價	\$369,204	\$118,568
應收交割帳款	4,285,357	3,462,220
應收賣出證券款	164,185	142,304
應收代買證券價款	10,355	9,214
其 他	13,634	137,491
減：備抵呆帳	-	-
應收帳款淨額	<u>\$4,842,735</u>	<u>\$3,869,797</u>

#### 6. 備供出售金融資產－流動/非流動

	<u>106.12.31</u>	<u>105.12.31</u>
<u>流動項目</u>		
上櫃公司股票	\$-	\$144,312

加(減)：評價調整	-	(9,648)
淨 額	\$-	\$134,664
	<u>106.12.31</u>	<u>105.12.31</u>
<u>非流動項目</u>		
臺灣期貨交易所股份有限公司	\$30,518	\$30,518
加(減)：評價調整	297,736	275,016
淨 額	<u>\$328,254</u>	<u>\$305,534</u>

上述備供出售金融資產－流動/非流動並無提供擔保之情形。

#### 7. 採用權益法之投資

本集團採用權益法之投資明細如下：

被投資公司名稱	106.12.31		105.12.31	
	金 額	持股比例	金 額	持股比例
國泰綜證(上海)投資諮詢有限公司	<u>\$11,020</u>	100%	<u>\$16,027</u>	100%

上述採用權益法之投資對其所享有之損益及其他綜合損益份額係按未經會計師查核之財務報告計算；惟本集團之管理階層認為上述被投資公司財務報告未經會計師查核，尚不致產生重大影響。

本集團採用權益法之投資未有提供擔保之情事且無公開報價者。

#### 8. 不動產及設備

成 本：	房屋				
	土 地	及建築	設 備	租賃改良	合 計
106.1.1	\$48,087	\$4,322	\$350,639	\$211,870	\$614,918
增 添	-	-	35,636	22,882	58,518

	房屋				
	土 地	及建築	設 備	租賃改良	合 計
處 分	-	-	-	(12,327)	(12,327)
匯率變動之影響	-	-	(1,791)	(667)	(2,458)
106.12.31	<u>\$48,087</u>	<u>\$4,322</u>	<u>\$384,484</u>	<u>\$221,758</u>	<u>\$658,651</u>
105.1.1	\$48,087	\$4,322	\$326,834	\$195,969	\$575,212
增 添	-	-	39,747	16,103	55,850
處 分	-	-	(15,496)	-	(15,496)
匯率變動之影響	-	-	(446)	(202)	(648)
105.12.31	<u>\$48,087</u>	<u>\$4,322</u>	<u>\$350,639</u>	<u>\$211,870</u>	<u>\$614,918</u>
折舊及減損：					
106.1.1			\$(235,547)	\$(123,587)	\$(361,054)
	\$-	\$(1,920)	)	)	)
折 舊	-	(107)	(38,243)	(29,532)	(67,882)
處 分	-	-	-	11,898	11,898
匯率變動之影響	-	-	575	201	776
106.12.31	<u>\$-</u>	<u>\$(2,027)</u>	<u>)</u>	<u>)</u>	<u>)</u>
105.1.1			\$(216,242)		\$(314,721)
	\$-	\$(1,813)	)	\$(96,666)	)
折 舊	-	(107)	(34,873)	(26,940)	(61,920)
處 分	-	-	15,484	-	15,484
匯率變動之影響	-	-	84	19	103
105.12.31	<u>\$-</u>	<u>\$(1,920)</u>	<u>)</u>	<u>)</u>	<u>)</u>
淨帳面金額：					
106.12.31	<u>\$48,087</u>	<u>\$2,295</u>	<u>\$111,269</u>	<u>\$80,738</u>	<u>\$242,389</u>
105.12.31	<u>\$48,087</u>	<u>\$2,402</u>	<u>\$115,092</u>	<u>\$88,283</u>	<u>\$253,864</u>

本集團民國106年12月31日及民國105年12月31日不動產及設備未有提供擔保之情況。

## 9. 投資性不動產



	土 地	建 築 物	合 計
106. 1. 1	\$254, 155	\$36, 186	\$290, 341
公允價值調整產生之利益(損失)	1, 226	(1, 226)	-
106. 12. 31	<u>\$255, 381</u>	<u>\$34, 960</u>	<u>\$290, 341</u>
105. 1. 1	\$249, 455	\$36, 798	\$286, 253
公允價值調整產生之利益(損失)	4, 700	(612)	4, 088
105. 12. 31	<u>\$254, 155</u>	<u>\$36, 186</u>	<u>\$290, 341</u>
		<u>106年度</u>	<u>105年度</u>
投資性不動產之租金收入		<u>\$7, 159</u>	<u>\$5, 839</u>

本集團投資性不動產未有提供擔保之情事。

本集團投資性不動產係委任下列專業估價機構之估價師，依「不動產估價技術規則」內容所評價之公允價值為估價基礎，估價日期為106年12月31日及民國105年12月31日：

麗業不動產估價師聯合事務所：陳玉霖(民國106年12月31日及民國105年12月31日)

公允價值之決定係依市場證據支持，採用之評價方法主要為收益法之折現現金流量分析(DCF)法。

商辦大樓具有市場流通性，且租金行情與鄰近地區相似比較標的相近，因此評價方法以收益法之折現現金流量分析(DCF)法為主。其未來現金流入及流出金額預估如下：

	<u>106. 12. 31</u>	<u>105. 12. 31</u>
預估未來現金流入	\$440, 515	\$440, 377
預估未來現金流出	(32, 000)	(22, 082)
預估未來淨現金流入	<u>\$408, 515</u>	<u>\$418, 295</u>

上述預估未來現金流入主要係投資性不動產之合理淨收益；預估未來現金流出包含房屋稅、地價稅及重置提撥費等支出。

合理淨收益根據目前市場交易慣例，於民國106年12月31日及民國

105年12月31日假設租金水準每年調整分別為1.19%及1%，推估勘估標的之總收入，扣除推算閒置及其他原因所造成之收入損失，預估因營運所產生之相關費用等。

房屋稅根據中華民國不動產估價師公會全國聯合會第五號公報之規定，依各縣市房屋評定現值參考表，以勘估標的產權面積(含公共設施)計算房屋總評定現值，並參考房屋稅條例規定之稅率及依委託人提供實際繳納之資料計算房屋稅。

地價稅係參考標的土地近年公告地價變動情況，評估勘估標的未來之公告地價及依委託人提供實際繳納之資料計算地價稅。

重置提撥費係以營造施工費之15%計算該重大修繕工程費用，假設耐用年數為20年分年攤提。

其中主要使用之參數如下：

	<u>106.12.31</u>	<u>105.12.31</u>
直接資本化率(淨)	2.60%	2.50%
折現率	2.045%	2.045%

上述折現率係依證券發行人財務報告編製準則規定，以不得低於中華郵政股份有限公司牌告2年期郵政定期儲金小額存款機動利率，加計風險溢酬為估算基礎。

外部估價師以市場萃取法，蒐集近鄰地區與標的性質相類似之成交案例，並考量標的流通性及未來處分風險溢酬，決定其直接資本化率。

- (1) 不動產投資係以大樓出租為主要業務。
- (2) 大樓出租性質皆為營業租賃，主要租約內容與一般性租賃契約內容相同。
- (3) 不動產投資之租金收入係採月繳方式。
- (4) 截至民國106年12月31日及民國105年12月31日止，不動產投資

皆無設定質押之情形。

#### 10. 無形資產

	商 譽	專 利 權	電腦軟體	合 計
成 本：				
106.1.1	\$8,629	\$2,055	\$162,828	\$173,512
增添—單獨取得	-	-	28,438	28,438
處 分	-	-	(250)	(250)
重 分 類	-	-	10,069	10,069
匯率變動之影響	-	(174)	-	(174)
106.12.31	<u>\$8,629</u>	<u>\$1,881</u>	<u>\$201,085</u>	<u>\$211,595</u>
105.1.1	\$8,629	\$2,108	\$128,571	\$139,308
增添—單獨取得	-	-	37,755	37,755
處 分	-	-	(5,165)	(5,165)
重 分 類	-	-	1,667	1,667
匯率變動之影響	-	(53)	-	(53)
105.12.31	<u>\$8,629</u>	<u>\$2,055</u>	<u>\$162,828</u>	<u>\$173,512</u>
攤銷及減損：				
106.1.1	\$-	\$-	\$(88,902)	\$(88,902)
攤 銷	-	-	(33,214)	(33,214)
處 分	-	-	208	208
106.12.31	<u>\$-</u>	<u>\$-</u>	<u>\$(121,908)</u>	<u>\$(121,908)</u>
105.1.1	\$-	\$-	\$(65,142)	\$(65,142)
攤 銷	-	-	(28,534)	(28,534)
處 分	-	-	4,774	4,774
105.12.31	<u>\$-</u>	<u>\$-</u>	<u>\$(88,902)</u>	<u>\$(88,902)</u>
淨帳面金額：				
106.12.31	<u>\$8,629</u>	<u>\$1,881</u>	<u>\$79,177</u>	<u>\$89,687</u>
105.12.31	<u>\$8,629</u>	<u>\$2,055</u>	<u>\$73,926</u>	<u>\$84,610</u>

認列無形資產之攤銷金額如下：

	106年度	105年度
其他營業費用	\$33,214	\$28,534

本集團於民國104年9月4日取得子公司國泰證券(香港)有限公司100%股權，所產生之商譽合計為8,629仟元。本集團每年定期評估商譽是否發生減損，採適當之折現率推估與商譽相關現金產生單位產生之使用價值作為可回收金額，據以執行商譽減損測試評估作業。於民國106年12月31日及民國105年12月31日，本集團評估可回收金額高於商譽對應之現金產生單位之帳面價值，故無商譽減損之情形。

#### 11. 其他非流動資產

	106. 12. 31	105. 12. 31
營業保證金	\$461,632	\$428,829
交割結算基金	224,475	211,783
信託業賠償準備金	50,000	50,000
存出保證金	20,641	20,693
受限制資產－非流動	18,000	-
預付設備款	6,570	7,271
淨確定福利資產－非流動	3,264	3,568
催收款項	93,966	-
備抵呆帳－催收款項	(93,966)	-
合計	\$784,582	\$722,144

本集團為經營各項業務依證券商管理規則、證券商經營期貨交易輔助業務管理規則、期貨顧問事業管理規則及期貨商管理規則之規定，於民國106年12月31日及民國105年12月31日以定期存單繳存銀行作為營業保證金之金額分別為385,000仟元及355,000仟元。於民國106年12月31日及民國105年12月31日存放於境內外之營業保證金之金額分別為76,632仟元及73,829仟元。

本集團依據證券商管理規則、證券櫃檯買賣交易市場共同責任制給付結算基金管理辦法及臺灣期貨交易所股份有限公司結算會員資格標準之規定，於民國106年12月31日及民國105年12月31日繳存之交割結算基金分別為224,475仟元及211,783仟元。

本集團為經營財富管理業務，而依證券投資信託事業證券投資顧問事業證券商兼營信託業務管理辦法之規定，於民國106年12月31日及民國105年12月31日以現金繳存中央銀行作為信託業賠償準備金之金額均為50,000仟元。

客戶股票違約交割及因客戶融資擔保維持率不足，處分其融資擔保之股票因而產生之差額，或因客戶信用交易帳戶內之有價證券無法處分，而產生之信用交易違約款，本公司已依相關法律程序對債務人進行追償，將違約帳款轉列至催收款項，並全額提列備抵呆帳。

## 12. 商譽之減損測試

(1) 決定現金產生單位可回收金額之基礎：

折現率係代表市場當時對每一現金產生單位特定風險之評估，係基於集團與其營運部門之特定情況，且自其加權平均資金成本(WACC)所衍生。

(2) 計算使用價值之關鍵假設說明如下：

① 折現率：

折現率係代表市場當時對每一現金產生單位特定風險之評估，係基於集團與其營運部門之特定情況，且自其加權平均資金成本(WACC)所衍生。

② 用以外推超過財務預算期間現金流量估計之成長率：

係以國內各研究機構發布之評估數據及本公司預期未來之業務發展預估。

## 13. 短期借款

	<u>106. 12. 31</u>	<u>105. 12. 31</u>
信用借款	\$441, 199	\$87, 229
利率區間	1. 479%~19 %	1. 60%~8. 17%
	<u>                    </u>	<u>                    </u>

本集團截至民國106年12月31日及民國105年12月31日止，尚未使用之短期借款額度分別約為9, 513, 403仟元及6, 782, 182仟元。

上述短期借款並無提供擔保之情事。

## 14. 應付商業本票

	<u>106. 12. 31</u>	<u>105. 12. 31</u>
--	--------------------	--------------------

應付商業本票	\$8,530,000	\$5,600,000
減：應付商業本票折價	(1,842)	(1,162)
淨額	\$8,528,158	\$5,598,838
利率區間	0.39%~0.52%	0.38%~0.67%

本集團截至民國106年12月31日及民國105年12月31日止，尚未使用之應付商業本票額度分別約為19,270,000仟元及18,850,000仟元。

15. 透過損益按公允價值衡量之金融負債－流動

	106.12.31	105.12.31
發行認購(售)權證負債	\$4,470,784	\$3,759,557
發行認購(售)權證再買回	(3,626,363)	(3,484,842)
賣出選擇權負債－期貨	25,896	15,900
應付借券－避險	202,671	284,643
應付借券－非避險	1,621,765	1,460,526
合計	\$2,694,753	\$2,035,784

(1) 發行認購(售)權證負債/發行認購(售)權證再買回

	106.12.31	105.12.31
發行認購(售)權證價款	\$6,142,636	\$5,788,147
加：價值變動利益	(1,671,852)	(2,028,590)
淨額	4,470,784	3,759,557
發行認購(售)權證再買回	3,990,537	4,529,089
減：價值變動損失	(364,174)	(1,044,247)
淨額	3,626,363	3,484,842
發行認購(售)權證負債淨額	\$844,421	\$274,715

① 本集團發行認購(售)權證存續期間自上市(櫃)買賣日起算6個月至9個月。

② 認購(售)權證履約時採證券給付方式，但本集團得選擇以現金結算方式履約。

③ 名日本金或合約金額：

金融工具	106.12.31	105.12.31
	名日本金/ 合約金額	名日本金/ 合約金額
<u>交易目的</u>		
發行認購(售)權證	6,142,636	\$5,788,147

④ 財務報表之表達：

資產負債表	透過損益按公允價值衡量 之金融資產—流動	
	106.12.31	105.12.31
發行認購(售)權證負債	\$4,470,784	\$3,759,557
發行認購(售)權證再買回	(3,626,363)	(3,484,842)
淨 額	\$844,421	\$274,715

綜合損益表	106 年度	105 年度	帳列會計項目	備 註
發行認購(售)權證負債	\$12,791,722	\$8,922,005	發行認購(售)權證淨利益(損失)	依公允價值評價
發行認購(售)權證再買回				
— 出售損失	(13,236,046)	(7,893,885)	發行認購(售)權證再買回價值變動 淨利益(損失)	
— 評價利益(損失)	629,258	(539,232)	發行認購(售)權證再買回價值變動 淨利益(損失)(評價)	依公允價值評價
發行認購(售)權證費用	(73,401)	(42,272)	發行認購(售)權證費用	
營業證券—避險				
— 出售利益(損失)	431,888	(90,311)	營業證券出售淨利益(損失)	
— 評價(損失)利益	(64,160)	15,088	營業證券透過損益按公允價值衡量 之淨(損失)利益	依公允價值評價
應付借券—避險				
— 出售(損失)利益	(11,929)	1,143	借券及附賣回債券融券回補淨利益 (損失)	
— 評價(損失)利益	(3,725)	6,795	借券及附賣回債券融券透過損益按 公允價值衡量之淨利益(損失)	依公允價值評價
期貨交易—避險				
— 出售損失	(115,189)	(70,109)	衍生工具淨利益(損失)—期貨	
— 評價(損失)利益	(2,608)	1,929	衍生工具淨利益(損失)—期貨	依公允價值評價
合 計	\$345,810	\$311,151		

(2) 賣出選擇權負債—期貨

請參閱附註六.2說明。

(3) 應付借券—避險

	106. 12. 31	105. 12. 31
上市公司股票	\$195, 214	\$187, 093
上櫃公司股票	28, 381	119, 199
指數股票型證券投資信託基金(ETF)	-	3, 000
小計	223, 595	309, 292
加(減)：評價調整	(20, 924)	(24, 649)
淨額	<u>\$202, 671</u>	<u>\$284, 643</u>

#### (4) 應付借券—非避險

	106. 12. 31	105. 12. 31
上市公司股票	\$1, 418, 844	\$1, 398, 816
上櫃公司股票	187, 993	39, 730
指數股票型證券投資信託基金(ETF)	-	1, 114
小計	1, 606, 837	1, 439, 660
加(減)：評價調整	14, 928	20, 866
淨額	<u>\$1, 621, 765</u>	<u>\$1, 460, 526</u>

#### 16. 附買回債券負債

本集團承作附買回債券負債於民國106年12月31日及民國105年12月31日之餘額分別為2,702,157仟元及2,339,864仟元，附買回債券負債均逐筆約定於交易後之特定日期以約定價格含息買回，民國106年12月31日及民國105年12月31日全部買回總價分別為2,703,053仟元及2,340,503仟元。

#### 17. 退職後福利計畫

本公司及國內子公司依「勞工退休金條例」訂定之員工退休辦法係屬確定提撥計畫。依該條例規定，本公司每月負擔之勞工退休金提撥率，不得低於員工每月薪資百分之六。本公司業已依照該條例訂定員工退休辦法，每月依員工薪資百分之六提撥至勞工保險局之個人退休金帳戶。

國外子公司依據當地法令規定提撥退休金至相關退休金管理事業。

本集團民國106年度及民國105年度認列確定提撥計畫之費用金額分別為33,723仟元及31,375仟元。

#### 確定福利計畫

本公司及國內子公司依「勞動基準法」訂定之員工退休金辦法係屬確定福利計畫，員工退休金之支付係根據服務年資之基數及核准其退休時一個月平均工資計算。十五年以內(含)的服務年資滿一年給



與兩個基數，超過十五年之服務年資每滿一年給與一個基數，惟基數累積最高以45個基數為限。本公司及國內子公司依勞動基準法規定按月就薪資總額2%提撥退休金基金，以勞工退休準備金監督委員會名義專戶儲存於臺灣銀行之專戶。另，本公司及國內子公司於每年年度終了前，估算前述勞工退休準備金專戶餘額，若該餘額不足給付次一年度內預估符合退休條件之勞工依前述計算之退休金數額者，將於次年度三月底前一次提撥其差額。

由勞動部依據勞工退休基金收支保管及運用辦法進行資產配置，基金之投資以自行經營及委託經營方式，兼採主動與被動式管理之中長期投資策略進行投資。考量市場、信用、流動性等風險，勞動部設定基金風險限額與控管計畫，使在不過度承擔風險下有足夠彈性達成目標報酬。該基金之運用，其每年決算分配之最低收益，不得低於依當地銀行二年定期存款計算之收益，若有不足，則經主管機關核准後由國庫補足。因本公司及國內子公司無權參與該基金之運作及管理，故無法依國際會計準則第19號第142段規定揭露計畫資產公允價值之分類。截至民國106年12月31日，本集團之確定福利計畫預期於下一年度提撥1,131仟元。

截至民國106年12月31日及民國105年12月31日，本集團之確定福利計畫預期於民國118年到期。

下表彙整確定福利計畫認列至損益之成本：

	106年度		105年度	
	國泰證券	國泰期貨	國泰證券	國泰期貨
當期服務成本	\$3,539	\$-	\$3,711	\$-
淨確定福利負債(資產)之淨利息	270	(56)	286	(46)
合計	\$3,809	\$(56)	\$3,997	\$(46)

確定福利義務現值及計畫資產公允價值之調節如下：

	106.12.31		105.12.31		105.1.1	
	國泰證券	國泰期貨	國泰證券	國泰期貨	國泰證券	國泰期貨
確定福利義務現值	\$41,159	\$2,236	\$34,555	\$1,879	\$36,186	\$2,112
計畫資產之公允價值	(16,674)	(5,500)	(15,380)	(5,447)	(14,123)	(5,408)
其他非流動負債—淨確定福利負債(資產)之帳列數	\$24,485	\$(3,264)	\$19,175	\$(3,568)	\$22,063	\$(3,296)

確定福利負債(資產)之調節：

	確定福利義務現值	計畫資產公允價值	淨確定福利負債(資產)
國泰證券			
105.1.1	\$36,186	\$(14,123)	\$22,063

當期服務成本	3,711	-	3,711
利息費用(收入)	480	(194)	286
小計	4,191	(194)	3,997
確定福利負債/資產再衡量數：			
財務假設變動產生之精算損益	(564)	-	(564)
經驗調整	(4,750)	-	(4,750)
確定福利資產再衡量數	-	90	90
小計	(5,314)	90	(5,224)
支付之福利	(508)	-	(508)
雇主提撥數	-	(1,153)	(1,153)
105.12.31	34,555	(15,380)	19,175
當期服務成本	3,539	-	3,539
利息費用(收入)	500	(230)	270
小計	4,039	(230)	3,809
確定福利負債/資產再衡量數：			
財務假設變動產生之精算損益	1,830	-	1,830
經驗調整	1,846	-	1,846
確定福利資產再衡量數	-	77	77
小計	3,676	77	3,753
支付之福利	(1,111)	-	(1,111)
雇主提撥數	-	(1,141)	(1,141)
106.12.31	\$41,159	\$(16,674)	\$24,485
	確定福利	計畫資產	淨確定福利
國泰期貨	義務現值	公允價值	負債(資產)
105.1.1	\$2,112	\$(5,408)	\$(3,296)
當期服務成本	-	-	-
利息費用(收入)	30	(76)	(46)
小計	30	(76)	(46)
確定福利負債/資產再衡量數：			
財務假設變動產生之精算損益	(55)	-	(55)
經驗調整	380	-	380
確定福利資產再衡量數	-	37	37
小計	325	37	362
支付之福利	(588)	-	(588)
雇主提撥數	-	-	-
105.12.31	1,879	(5,447)	(3,568)
當期服務成本	-	-	-
利息費用(收入)	30	(86)	(56)
小計	30	(86)	(56)
確定福利負債/資產再衡量數：			
財務假設變動產生之精算損益	120	-	120
經驗調整	207	-	207
確定福利資產再衡量數	-	33	33

小計	327	33	360
支付之福利	-	-	-
雇主提撥數	-	-	-
106.12.31	\$2,236	\$(5,500)	\$(3,264)

下列主要假設係用以決定本公司之確定福利計畫：

	106.12.31		105.12.31	
	國泰證券	國泰期貨	國泰證券	國泰期貨
折現率	1.10%	1.25%	1.45%	1.58%
預期薪資增加率	2.50%	3.00%	2.50%	3.00%

每一重大精算假設之敏感度分析：

國泰證券	106年度		105年度	
	確定福利 義務增加	確定福利 義務減少	確定福利 義務增加	確定福利 義務減少
折現率增加0.5%	\$-	\$(2,511)	\$-	\$(2,246)
折現率減少0.5%	2,716	-	2,453	-
預期薪資增加0.5%	2,593	-	2,350	-
預期薪資減少0.5%	-	(2,428)	-	(2,211)

國泰期貨	106年度		105年度	
	確定福利 義務增加	確定福利 義務減少	確定福利 義務增加	確定福利 義務減少
折現率增加0.5%	\$-	\$(174)	\$-	\$(154)
折現率減少0.5%	190	-	169	-
預期薪資增加0.5%	183	-	163	-
預期薪資減少0.5%	-	(170)	-	(150)

進行前述敏感度分析時係假設其他假設不變之情況下，單一精算假設（例如：折現率或預期薪資）發生合理可能之變動時，對確定福利義務可能產生之影響進行分析。由於部分精算假設相互有關，實務上甚少僅有單一精算假設發生變動，故此分析有其限制。

本期敏感度分析所使用之方法與假設與前期並無不同。

## 18. 權益

### (1) 普通股

截至民國106年12月31日及民國105年12月31日止，本公司額定股本均為7,000,000仟元，已發行股本分別為5,510,000仟元及5,330,000仟元，每股票面金額10元，分別為551,000仟股及533,000仟股。每股享有一表決權及收取股利之權利。

民國105年4月27日經董事會代行股東會職權決議辦理盈餘轉增資發行新股38,000仟股，發行新股基準日訂為105年8月16日，實收股本總額增加為5,330,000仟元，每股面額10元，為533,000仟股，全數分配予單一股東國泰金融控股股份有限公司。本次盈餘轉增資後實收資本將達5,330,000仟元，已逾章程第7條所訂之資本總額5,000,000仟元，於民國105年3月16日經董事會代行股東會職權決議將章程之資本總額提高至7,000,000仟元。

民國106年4月26日經董事會代行股東會職權決議辦理盈餘轉增資發行新股18,000仟股，發行新股基準日訂為民國106年9月29日，實收股本總額增加為5,510,000仟元，每股面額10元，為551,000仟股，全數分配予單一股東國泰金融控股股份有限公司。

## (2) 資本公積

	<u>106.12.31</u>	<u>105.12.31</u>
發行溢價	\$491,776	\$491,766

依法令規定，資本公積除填補公司虧損外，不得使用，公司無虧損時，超過票面金額發行股票所得之溢額及受領贈與之所得產生之資本公積，每年得以實收資本之一定比率為限撥充資本，前述資本公積亦得按股東原有股份之比例以現金分配。

## (3) 盈餘分派及股利政策

依本公司章程規定，年度決算如有盈餘，依下列順序分派之：

- A. 提繳稅捐。
- B. 彌補虧損。
- C. 提存百分之十為法定盈餘公積。
- D. 其他依法令規定或依主管機關命令提列或迴轉特別盈餘公積。
- E. 其餘由董事會依股利政策擬定盈餘分派案，提報股東會。

本公司章程規定，本公司之股利政策，係考量本公司商品、業務及服務之外在環境及其成長階段，除法令另有規定外，在維持穩定股利之目標下，以分派現金股利為原則，股票股利分派不超過全部股利總額百分之五十。惟得視業務需要、盈餘狀況及相關因素酌予調整之。

依公司法規定，法定盈餘公積應提撥至其總額已達資本總額為止。法定盈餘公積得彌補虧損。公司無虧損時，得以法定盈餘公積超過實收資本額百分之二十五之部分按股東原有股份之比例發放新股或現金。

採用國際財務報導準則後，本公司之子公司選用投資性不動產以公允價值作為認定成本並依金管會於民國101年4月6日發布之金管證發字第1010012865號函令規定，首次採用國際財務報導準則時，帳列未實現重估增值及累積換算調整數(利益)於轉換日因選擇採用國際財務報導準則第1號「首次採用國際財務報導準則」豁免項目而轉入保留盈餘部分，提列相同數額之特別盈餘公積。開始採用國際財務報導準則編製財務報告後，於分派可分配盈餘時，就首次採用國際財務報導準則時已提列特別盈餘公積之餘額與其他權益減項淨額之差額補提列特別盈餘公積。嗣後其他股東權益減項餘額有迴轉時，得就迴轉部分分派盈餘。

本公司於民國107年3月14日之董事會及民國106年4月26日之董事會代行股東會，分別擬議及決議通過民國106年度及105年度盈餘分配案及每股股利，列示如下：

	盈餘分配案		每股股利(元)	
	106年度	105年度	106年度	105年度
法定盈餘公積	\$27,387	\$25,757	\$-	\$-
特別盈餘公積	56,397	56,747	-	-
普通股股票股利	190,087	180,000	0.34	0.34

本公司之子公司依金管證期字第10300009577號令規定，針對投資性不動產後續衡量選擇採用公允價值模式時，應就其公允價值淨增加數額轉入保留盈餘部分，提列相同數額之特別盈餘公積。本公司擬就民國106年度及已就民國105年度因子公司之投資性不動產之公允價值淨增加數，依持股比例分別提列特別盈餘公積253仟元及3,946仟元。

本公司依金管證券字第10500278285號令規定，為因應金融科技發展，保障本公司從業人員之權益，擬就民國106年度及已就民國105年度稅後淨利之0.5%分別提列特別盈餘公積1,370仟元及1,288仟元，以作為自民國106年度起員工轉型教育訓練、員工轉職或安置支出之用。

本公司依證券商管理規則第14條規定，已依法發行有價證券者，於每年稅後盈餘項下，提存20%特別盈餘公積，擬就民國106年度及已就民國105年度稅後淨利之20%分別提列特別盈餘公積54,774仟元及51,513仟元。

有關員工酬勞估列基礎及認列金額之相關資訊請詳附註六.21。

#### (4) 非控制權益

	106年度	105年度
期初餘額	\$106	\$101
歸屬於非控制權益之本期淨利	3	2
歸屬於非控制權益之其他綜合損益	2	3
子公司發放現金股利	(1)	-
期末餘額	\$110	\$106

## 19. 綜合損益表項目明細表

### (1) 經紀手續費收入

	106年度	105年度
在集中交易市場受託買賣	\$805,222	\$651,662
在營業處所受託買賣	172,145	111,982
融券手續費	8,557	7,523
經手借券手續費	10,190	1,706
複委託手續費	746,934	504,092
其他	17,597	11,943
合計	\$1,760,645	\$1,288,908

### (2) 承銷業務收入

	106年度	105年度
包銷證券報酬	\$40,446	\$43,295
承銷作業手續費收入	13,174	34,727
承銷輔導費收入	14,030	18,775
其他	9,779	5,943
合計	\$77,429	\$102,740

### (3) 營業證券出售淨利益

	106年度	105年度
出售證券收入—自營	\$91,213,210	\$91,889,298
出售證券成本—自營	(90,899,567)	(91,705,813)
小計	313,643	183,485
出售證券收入—承銷	383,829	378,224
出售證券成本—承銷	(347,424)	(369,877)
小計	36,405	8,347
出售證券收入—避險	114,010,763	24,665,757
出售證券成本—避險	(113,578,904)	(24,744,165)
小計	431,859	(78,408)

合 計	<u>\$781,907</u>	<u>\$113,424</u>
(4) 利息收入		
	<u>106年度</u>	<u>105年度</u>
融資利息收入	\$189,937	\$172,780
債券利息收入	43,224	20,905
其 他	2,400	3,445
合 計	<u>\$235,561</u>	<u>\$197,130</u>
(5) 營業證券透過損益按公允價值衡量之淨利益(損失)		
	<u>106年度</u>	<u>105年度</u>
營業證券—自營	\$88,274	\$(112,503)
營業證券—承銷	(3,787)	5,071
營業證券—避險	(64,131)	15,356
合 計	<u>\$20,356</u>	<u>\$(92,076)</u>
(6) 發行認購(售)權證淨利益		
	<u>106年度</u>	<u>105年度</u>
發行認購(售)權證負債價值變動利益	\$12,791,72	\$8,922,005
	2	
發行認購(售)權證再買回價值變動損失	(12,606,78	(8,433,117
	8)	)
發行認購(售)權證費用	(73,401)	(42,272)
合 計	<u>\$111,533</u>	<u>\$446,616</u>
(7) 衍生工具淨(損失)利益		
	<u>106年度</u>	<u>105年度</u>
衍生工具淨(損失)利益—期貨	\$(1,076,43	\$(81,613)
	8)	
期貨契約損失	857,629	241,304
選擇權交易利益	241,304	857,629
合 計	<u>\$(218,809)</u>	<u>\$159,691</u>
(8) 其他營業收益		
	<u>106年度</u>	<u>105年度</u>
錯帳淨損失	\$(762)	\$(1,845)
外幣兌換淨損失	(25,212)	(12,422)
其 他	31,326	11,506
合 計	<u>\$5,352</u>	<u>\$(2,761)</u>
(9) 手續費支出		

	106年度	105年度
經紀經手費支出	\$96,292	\$74,301
自營經手費支出	35,939	23,004
轉融通手續費支出	897	862
承銷作業手續費支出	1,299	2,980
合計	<u>\$134,427</u>	<u>\$101,147</u>

(10) 其他營業費用

	106年度	105年度
文具印刷	\$6,620	\$5,757
郵電費	51,068	47,403
交際費	8,144	7,561
水電費	8,460	8,183
保險費	980	936
稅捐	634,361	272,208
租金	74,200	68,875
修繕費	17,854	18,050
廣告費	26,620	21,508
電腦資訊費	111,292	101,636
自由捐贈	750	-
團體會費	2,768	1,720
呆帳損失	93,930	36
過怠金	10	-
旅費	15,413	11,302
交通費	6,198	6,128
什項購置	2,011	2,622
員工訓練費	5,184	6,202
勞務費用	19,996	16,535
書報雜誌費	541	559
集保服務費	33,110	21,669
借券費用	46,171	17,769
金融監督費用	1,024	1,075
其他	141,465	115,788
合計	<u>\$1,308,170</u>	<u>\$753,522</u>

(11) 其他利益及損失

	106年度	105年度
財務收入	\$35,694	\$37,293
處分不動產及設備利益(損失)	(429)	20
處分無形資產損失	(42)	(391)
處分投資損失	(925)	(1,339)
開放式基金及貨幣市場工具透過損益 按公允價值衡量之淨利益(損失)	(153)	15
股利收入	10,270	9,971



其 他	19,540	21,061
合 計	<u>\$63,955</u>	<u>\$66,630</u>

## 20. 營業租賃

### 本集團為承租人

依據不可取消之營業租賃合約，民國106年12月31日及民國105年12月31日之未來最低租賃給付總額如下：

	106. 12. 31	105. 12. 31
不超過1年	\$47,591	\$64,707
超過1年但不超過5年	28,328	53,667
合 計	<u>\$75,919</u>	<u>\$118,374</u>

營業租賃認列之費用如下：

	106年度	105年度
最低租賃給付	<u>\$74,200</u>	<u>\$68,875</u>

### 本集團為出租人

本集團簽訂商業財產租賃合約，其剩餘年限均不超過5年，部分租賃合約包含能依據每年市場環境調整租金之條款。

依據不可取消之營業租賃合約，民國106年12月31日及民國105年12月31日承租人之未來最低租賃給付總額如下：

	106. 12. 31	105. 12. 31
不超過1年	\$7,142	\$5,822
超過1年但不超過5年	3,261	7,762
合 計	<u>\$10,403</u>	<u>\$13,584</u>

## 21. 員工福利、折舊及攤銷費用

	106 年度	105 年度
員工福利費用		
薪資費用	\$984,061	\$838,116
勞健保費用	69,490	61,447
退休金費用	37,476	35,326

其他員工福利費用	24,813	37,079
折舊費用	67,882	61,920
攤銷費用	33,214	28,534

本公司章程規定年度如有獲利，應提撥萬分之一至萬分之五為員工酬勞。但尚有累積虧損時，應預先保留彌補數額。前述員工酬勞以股票或現金為之，應由董事會以董事三分之二以上之出席及出席董事過半數同意之決議行之。有關董事會通過之員工酬勞相關資訊，請至臺灣證券交易所之「公開資訊觀測站」查詢。

本公司依獲利狀況以萬分之一估列員工酬勞，民國106年及民國105年度認列員工酬勞分別為35仟元及33仟元，帳列於薪資費用項下。如估列數與董事會決議實際配發金額有差異時，則列為次年度之損益。

本公司於民國106年4月26日董事會代行股東會職權決議以現金發放民國105年度員工酬勞為33仟元，其與民國105年度財務報告以費用列帳之金額並無重大差異。

本公司民國105年度實際配發員工酬勞金額與民國104年度財務報告以費用列帳之金額並無重大差異。

本集團於民國106年12月31日及民國105年12月31日之員工人數分別為747人及727人。

## 22. 其他綜合損益組成部分

民國106年度其他綜合損益組成部分如下：

	當期產生	當期重分類調整	其他綜合損益	所得稅利益(費用)	稅後金額
不重分類至損益之項目：					
確定福利計畫之再衡量數	\$(4,113)	\$-	\$(4,113)	\$699	\$(3,414)
後續可能重分類至損益之項目：					

國外營運機構財務報表換算之兌換差額	(35,918)	-	(35,918)	-	(35,918)
備供出售金融資產未實現評價損益	32,367	-	32,367	-	32,367
採用權益法認列之子公司、關聯企業及 合資之其他綜合損益份額	(294)	-	(294)	-	(294)
合計	<u>\$(7,958)</u>	<u>\$-</u>	<u>\$(7,958)</u>	<u>\$699</u>	<u>\$(7,259)</u>

民國105年度其他綜合損益組成部分如下：

	當期產生	當期 重分類調整	其他 綜合損益	所得稅 利益(費 用)	稅後金額
不重分類至損益之項目：					
確定福利計畫之再衡量數	\$4,861	\$-	\$4,861	\$(826)	\$4,035
後續可能重分類至損益之項目：					
國外營運機構財務報表換算之兌換差額	(20,304)	-	(20,304)	-	(20,304)
備供出售金融資產未實現評價損益	(117,512)	18,082	(99,430)	-	(99,430)
採用權益法認列之子公司、關聯企業及 合資之其他綜合損益份額	(1,919)	-	(1,919)	-	(1,919)
合計	<u>\$(134,874)</u>	<u>\$18,082</u>	<u>\$(116,792)</u>	<u>\$(826)</u>	<u>\$(117,618)</u>

### 23. 所得稅

所得稅費用主要組成如下：

#### 認列於損益之所得稅

	106年度	105年度
當期所得稅費用：		
當期應付所得稅	\$93,900	\$25,212
以前年度所得稅調整	(218)	1,083
遞延所得稅費用(利益)：		
與暫時性差異之原始產生及其迴轉有關之遞延 所得稅費用(利益)	(14,561)	46,886
所得稅費用	<u>\$79,121</u>	<u>\$73,181</u>

#### 認列於其他綜合損益之所得稅

	106年度	105年度
遞延所得稅(利益)費用：		
確定福利計畫之再衡量數	<u>\$(699)</u>	<u>\$826</u>

所得稅費用與會計利潤乘以所適用所得稅率之金額調節如下：

	106年度	105年度
來自於繼續營業單位之稅前淨利	<u>\$352,995</u>	<u>\$330,748</u>
按相關國家所得所適用之國內稅率計算之稅額	\$54,208	\$60,519
免稅收益之所得稅影響數	25,130	11,579
以前年度之當期所得稅於本期之調整	(217)	1,083

認列於損益之所得稅費用合計

\$79,121

\$73,181

與下列項目有關之遞延所得稅資產(負債)餘額：

民國106年度

	認列於其他 直接認列於						期末餘額
	期初餘額	認列於損益	綜合損益	權益	合併產生	兌換差額	
暫時性差異							
透過損益按公允價值衡量之金							
融資產評價	\$(24,947)	\$14,485	\$-	\$-	\$-	\$-	\$(10,462)
兌換利益	1,688	(442)	-	-	-	-	1,246
淨確定福利資產—非流動	(437)	-	61	-	-	-	(376)
淨確定福利負債—非流動	3,260	265	638	-	-	-	4,163
投資性不動產	(6,432)	253	-	-	-	-	(6,179)
遞延所得稅費用		\$14,561	\$699	\$-	\$-	\$-	
遞延所得稅資產/(負債)淨額	\$(26,868)						\$(11,608)
表達於資產負債表之資訊如下：							
遞延所得稅資產	\$4,948						\$5,409
遞延所得稅負債	\$(31,816)						\$(17,017)

民國105年度

	認列於其他 直接認列於						期末餘額
	期初餘額	認列於損益	綜合損益	權益	合併產生	兌換差額	
暫時性差異							
透過損益按公允價值衡量之金							
融資產評價	\$25,273	\$(50,220)	\$-	\$-	\$-	\$-	\$(24,947)
兌換利益	(1,392)	3,080	-	-	-	-	1,688
淨確定福利資產—非流動	(499)	-	62	-	-	-	(437)
淨確定福利負債—非流動	3,751	397	(888)	-	-	-	3,260
投資性不動產	(6,289)	(143)	-	-	-	-	(6,432)
遞延所得稅費用		\$(46,886)	\$(826)	\$-	\$-	\$-	
遞延所得稅資產/(負債)淨額	\$20,844						\$(26,868)
表達於資產負債表之資訊如下：							
遞延所得稅資產	\$29,024						\$4,948
遞延所得稅負債	\$(8,180)						\$(31,816)

兩稅合一相關資訊

	106.12.31	105.12.31
股東可扣抵稅額帳戶餘額	(註)	\$42,418

依所得稅法第66條之6，屬中華民國境內居住之個人股東，其民國105年度可扣抵稅額比率應予以減半。

本公司無民國86年度(含)以前之未分配盈餘。

註：所得稅法部分條文修正案業於民國107年1月18日經立法院三讀通過，並於民國107年2月7日經總統公布廢除兩稅合一部分設算扣抵制。

#### 所得稅申報核定情形

截至民國106年12月31日止，本公司之所得稅核定至民國101年度，惟本公司對民國100年度及民國101年度核定分攤營業費用部分仍有不服，已依法提起行政救濟；子公司國泰期貨民國104年度(含)以前之營利事業所得稅結算申報案件業經稅捐稽徵機關核定在案。

#### 24. 每股盈餘

基本每股盈餘金額之計算，係以當期歸屬於母公司普通股持有人之淨利除以當期流通在外之普通股加權平均股數。

	<u>106年度</u>	<u>105年度</u>
基本每股盈餘		
本期淨利(仟元)	<u>\$273,871</u>	<u>\$257,565</u>
普通股追溯調整後加權平均股數(仟股)	<u>551,000</u>	<u>551,000</u>
基本每股盈餘(元)	<u>\$0.50</u>	<u>\$0.47</u>

#### 七、關係人交易

於財務報導與本集團有交易之關係人如下：

##### 關係人名稱及關係

關係人名稱	與本集團之關係
國泰金融控股股份有限公司	本公司之母公司
國泰世華商業銀行股份有限公司	其他關係人
國泰人壽保險股份有限公司	其他關係人
國泰世紀產物保險股份有限公司	其他關係人
國泰證券投資信託股份有限公司	其他關係人
神坊資訊股份有限公司	其他關係人
國泰中國 A50 (註1)	其他關係人
國泰中國 A50 反1 (註1)	其他關係人
國泰中國 A50 反1 (註1)	其他關係人
國泰日經 225 (註1)	其他關係人
國泰日本正2 (註1)	其他關係人
國泰日本反1 (註1)	其他關係人
國泰臺灣加權反1 (註1)	其他關係人
國泰臺灣加權反1 (註1)	其他關係人
國泰美國道瓊(註1)	其他關係人

註1：係國泰證券投資信託股份有限公司所經理之投資信託基金。

與關係人間新臺幣3,000仟元以上之重大交易事項：

#### 1. 銀行存款

		106. 12. 31	
關係人名稱	交易性質	期末餘額	利率
其他關係人			
國泰世華商業銀行股份有限公司	銀行存款/代收承銷股款/待交割款項	\$3,518,537	0.001% ~1.1%
"	受限制資產—流動(註2)	900,000	
		<u>\$4,418,537</u>	
		105. 12. 31	
關係人名稱	交易性質	期末餘額	利率
其他關係人			
國泰世華商業銀行股份有限公司	銀行存款/代收承銷股款/待交割款項	\$2,277,467	0.001% ~1.205%
"	受限制資產—流動	900,000	

(註2)

\$3,177,467

註2：上述受限制資產－流動係為設質之定期存款，詳附註八。

## 2. 透過損益按公允價值衡量之金融資產－流動

關係人名稱	106.12.31	105.12.31
其他關係人		
－國泰中國 A50	\$32,239	\$13,471
－國泰中國 A50 正 2	35,867	5,242
－國泰中國 A50 反 1	26,325	22,317
－國泰日經 225	545	15,569
－國泰日本正 2	128,548	15,720
－國泰日本反 1	14,729	2,791
－國泰臺灣加權正 2	-	8,616
－國泰臺灣加權反 1	-	17,471
－國泰美國道瓊	257	15,024
合 計	<u>\$238,510</u>	<u>\$116,221</u>

## 3. 客戶保證金專戶

關係人名稱	106.12.31	105.12.31
其他關係人		
國泰世華商業銀行股份有限公司	\$38,046	\$507,056
利率區間	<u>0.001%~1.065%</u>	<u>0.001%~1.065%</u>

## 4. 存出保證金(帳列其他非流動資產)

關係人名稱	106.12.31	105.12.31
其他關係人		
國泰人壽保險股份有限公司	<u>\$10,238</u>	<u>\$9,854</u>

## 5. 期貨交易人權益

關係人名稱	106.12.31	105.12.31
其他關係人		
國泰人壽保險股份有限公司	\$1,628,717	\$1,200,485
國泰世華商業銀行股份有限公司	79,854	120,374
國泰世紀產物保險股份有限公司	6,821	6,817
國泰證券投資信託股份有限公司(註3)	<u>526,611</u>	<u>180,621</u>

合 計	<u>\$2,242,003</u>	<u>\$1,508,297</u>
-----	--------------------	--------------------

註3：本交易人包括國泰證券投資信託股份有限公司所經理之投資信託基金。

#### 6. 其他應付款

關係人名稱	106.12.31	105.12.31
母公司(註4)		
國泰金融控股股份有限公司	<u>\$76,883</u>	<u>\$4,562</u>

註4：因採連結稅制所計算之應付所得稅。

#### 7. 經紀手續費收入

關係人名稱	106年度	105年度
其他關係人		
國泰人壽保險股份有限公司	\$3,571	\$3,580
國泰世華商業銀行股份有限公司	3,138	3,024
合 計	<u>\$6,709</u>	<u>\$6,604</u>

#### 8. 承銷業務收入

關係人名稱	106年度	105年度
其他關係人		
國泰人壽保險股份有限公司	<u>\$8,450</u>	<u>\$-</u>

#### 9. 利息收入

關係人名稱	106年度	105年度
其他關係人		
國泰世華商業銀行股份有限公司	<u>\$13,850</u>	<u>\$19,618</u>

#### 10. 租金支出

關係人名稱	106年度	105年度
其他關係人		
國泰人壽保險股份有限公司	\$44,154	\$39,498
國泰世華商業銀行股份有限公司	9,933	9,433
合 計	<u>\$54,087</u>	<u>\$48,931</u>



本集團與關係人間之租金計價，係按市場行情決定，並逐月支付。

#### 11. 其他營業費用

關係人名稱	交易性質	106年度	105年度
其他關係人			
神坊資訊股份有限公司	寬頻服務等	\$17,997	\$13,894
國泰世華商業銀行股份有限公司	共同行銷費用	48,216	32,880
國泰人壽保險股份有限公司	保險費等	22,622	14,889
合計		<u>\$88,835</u>	<u>\$61,663</u>

#### 12. 本集團主要管理人員之獎酬

	106年度	105年度
短期員工福利	\$98,484	\$108,624
退職後福利	1,798	1,902
合計	<u>\$100,282</u>	<u>\$110,526</u>

本集團主要管理人員包含董事長、董事、監察人、總經理、資深副總經理及副總經理。

#### 八、質押之資產

資產名稱	擔保用途	106.12.31	105.12.31
透過損益按公允價值衡量之金融資產－流動	借券交易擔保	\$1,241,468	\$46,748
受限制資產－流動	交割專戶透支額度擔保	900,000	900,000
受限制資產－非流動	申請假扣押擔保金	18,000	-

上述質押資產係以帳面價值表達。

#### 九、重大或有負債及未認列之合約承諾

無此事項。

#### 十、重大之災害損失

無此事項。

## 十一、重大之期後事項

所得稅法部分條文修正案業於民國107年1月18日經立法院三讀通過，並於民國107年2月7日經總統公布，依新修正之所得稅法規定，營利事業所得稅稅率自民國107年度起由17%調高為20%。該稅率之變動續後將分別增加遞延所得稅資產及遞延所得稅負債955仟元及2,557仟元。

## 十二、其他

### 1. 風險管理制度

#### (1) 風險管理主旨

秉持金控母公司之風險管理政策，在本公司營運過程中，除遵循國內外法令規章外，能有效率且有彈性地管理風險，以達成公司整體最大利潤目的。

#### (2) 風險管理制度

本公司整體性風險管理制度以「風險管理政策」為最高指導原則，於「風險管理政策」中明確訂定本集團風險管理之主旨、範圍、組織職責與運作、管理原則與報告等重要風險管理事項。

本公司風險管理制度，涵蓋營運過程中所面臨之各類風險，包括市場風險、信用風險、作業風險、流動性風險、資本適足性管理、法律風險及其他與公司營運有關之風險。各項業務於承作前，必須先辨識其所面臨之各類風險，並完整規劃管理風險的機制與方法，確保其符合風險管理政策之規範。

#### (3) 風險管理組織

##### A. 董事會

核定風險管理政策及決定各項風險管理規範之核定層

級。董事會應確保所核定的風險管理政策符合公司經營活動性質、業務種類並涵蓋各項風險，監督風險管理制度之有效執行，並負風險管理最終責任。

#### B. 風險管理委員會

負責審議風險管理政策、準則、交易管理辦法，決定風險暴露之合適程度，並監督集團風險管理制度之運作。風險管理委員會直屬董事會，成員包含總經理、財務部主管、會計部主管、風險管理部主管及交易相關部室主管，原則上每季召開一次，臨時會得由董事長召集之。

#### C. 風險管理部

風險管理部隸屬董事會，其主管與成員不得兼任交易或交割部門業務。職責為負責擬定並執行集團風險管理政策、準則與作業辦法，定期檢視政策、準則與辦法是否與集團業務發展相稱，並視集團發展進程，建立線上監控與預警系統及應變機制。

#### D. 業務單位

參與風險管理機制之訂定，執行所屬單位日常風險之管理與報告，確保業務單位內使用模型之可信度在一致之基礎下進行，並確實遵循業務單位之內部控制程序，以符合法規及風險管理政策。

#### E. 稽核室

內部稽核人員定期執行風險管理程序與內部控制制度稽核作業，追蹤內部控制制度缺失及異常，定期作成追蹤報告，以確定相關單位業已及時採取適當之改善措施。

#### F. 財務部

參與風險管理機制之訂定，負責執行流動性風險管理，並定期提供流動性風險管理報表與資金流動性模擬評估報告，送交風險管理部。

## G. 會計部

參與風險管理機制之訂定，每月製作並提供資本適足性申報表，送交風險管理部。

## H. 法務室

執行法律風險管理、確保業務執行及風險管理制度皆能遵循法令規範。

### (4) 風險管理流程

本公司之風險管理流程，包含風險辨識、風險衡量、風險管理機制及風險報告，各類風險評估及因應策略分別敘述如下：

#### A. 市場風險

##### a. 定義：

公司投資部位(含股票、債務工具及衍生工具等)，因金融市場工具之價格變動，進而影響本公司金融資產價值產生損失之風險。

##### b. 控管方式：

依產品/部門特性及實際作業面訂定各項交易管理辦法，明訂各產品/部門之授權額度、風險限額、停損規定及超限處理方式，並透過業務單位中台風控人員以及即時監控系統以有效落實相關管控機制。此外，定期提供市場風險管理報告，包括市價評估、超缺避金額、市場風險值(VaR)、模型回溯測試，並針對不同極端情境進行壓力測試，以確實掌握公司所承受風險狀況，並有效管理整體風險。

#### B. 信用風險

a. 定義：

因交易對手或債務人因財務狀況惡化或其他因素，導致不履行其契約義務，致本集團產生損失的風險。

b. 控管方式：

落實交易前交易對手信用狀況審核，及交易後風險暴露管理，並依據信用評等模型，控管可能因證券交易業務所產生之風險。定期針對投資業務風險集中度與風險暴露進行分析報告，並對於投資部位或衍生工具業務，依交易對手信用評等（TCRI、中華信評、S&P、Moody's、Fitch）訂定相關承作限額。此外，對於自辦信用整戶維持率高風險區間客戶以及標的之信用餘額佔市場信用餘額比例達一定水準以上所涵蓋之客戶均定期進行檢視，並配合金控建置信用風險緊急事件通報機制。

C. 作業風險

a. 定義：

作業風險係指因內部作業、人員及系統之不當或失誤，或外部事件所造成之損失。此定義包括法律風險，但不包括策略風險及信譽風險。

b. 控管方式：

針對前、中、後臺之作業流程，建立授權與權責劃分，交易、交易確認、交割、財務會計、交易文件歸檔備查，建立嚴謹之作業程序，預防不當之人為疏失與舞弊，嚴格要求各部門建立與落實內稽與內控制度，建立作業風險損失事件通報制度及損失資料庫統計，以深入瞭解損失所造成原因。

此外，設有稽核室隸屬董事會，針對日常作業項目執行查核作業，以落實完善之內稽內控，並定期提出查核報告，力求降低各項作業疏誤產生之損失。

D. 流動性風險

a. 定義：

資金流動性係指集團取得資金以維持所需之變現性，並充分支應資產成長及償付負債之能力；市場流動性為規避及管理因市場深度不足或失序，致處理或抵銷所持部位時面臨市價顯著變動所造成損失的風險。

b. 控管方式：

訂定流動性風險衡量指標，並定期編製流動性風險管理報表以檢視資金狀態、資產負債到期日缺口與整體外幣流動性。藉由資產負債到期日期限結構分析表的編製，作為規劃資金之調度之依據；此外，定期執行資金流動性模擬作業，確保在極端情境下有相對應之應變措施，以支應資金缺口。同時取得其他金融機構可短期融資放款資金額度及其進出款項之管理，以維持適當之流動性並確保公司的支付能力。而投資業務單位，應依市場流動性管理指標及規範於買進時進行市場流動性風險控管。

E. 法律風險

a. 定義：

因契約瑕疵或交易對方適格性導致交易契約無效無法履行所衍生的風險。

b. 控管方式：

制定法律文件擬定與審閱的流程，契約相關文件均會簽法務室，並視需要參酌外部律師意見進行審核。

F. 資本適足性管理

a. 定義：

落實公司之資本管理，維持適當之資本適足率，並確保資本結構之健全，及促進業務之穩健成長。

b. 控管方式：

訂定資本適足性衡量管理指標，並定期編製資本適足性管理報表，以評估公司資本適足比率之適當及資本結構之健全。

G. 聲譽風險及策略風險

a. 定義：

聲譽風險為因應集團因經營的負面事項，不論事情是否屬實，而可能導致客戶基礎縮小、收益減少、致須承擔龐大的訴訟費用，或其他可能損失的風險；策略風險為因應公司因應錯誤的商業決策、或決策執行不當、或對同業競爭缺乏適當回應、或產業變動缺乏適當反應，而收益或資本受到即時或未來可能損失的風險。

b. 控管方式：

針對聲譽風險及策略風險等重大事件，訂定內部因應辦法，以降低重大事件發生時之風險損失。

針對上述各項風險來源制定風險管理政策與準則，明確訂定各項風險源之管理機制，並建立訂定各項風險管理限額指標且定期檢視管理指標之妥適性。此外，每半年提報風險管理業務執行工作報告予風險管理委員會及董事會，並報備金控風險管理處，說明公司風險承受情形及現行風險管理制度之妥適性。

#### (5) 避險與抵減風險策略

本公司避險與抵減風險政策主要是透過買賣標的物之金融商品，進行動態避險，以複製出與衍生工具到期時相同之現金流量。發行後流通在外權證部位與結構型商品部位避險皆採Delta Neutral為原則，若因金融市場收盤前價格巨幅波動或因重大事件影響致違反避險操作之規定，或交易員避險操作違反避險操作之規定時，業務部門應以書面說明，會簽風險管理部，呈總經理核定。

本公司依各商品之特性於相關交易管理辦法中訂定授權交易限額與停損機制。部位損失達警示或停損點時，風險管理部即以書面(含e-mail)方式通知所屬業務部門主管及部位管理人員，並持續追蹤部位變化並定期檢視。此外，業務部門應依據授權部位限額規定承作，若觸及停損點應強制停損出場或提出例外管理報告，說明原因及具體處置計劃，依核決權限呈報權責主管核定。

## 2. 信用風險分析

本公司從事金融交易所暴露之信用風險，包括發行人信用風險、交易對手信用風險及標的資產信用風險：

- (1) 發行人信用風險係指本公司持有金融債務工具或存放於銀行之存款，因發行人(或保證人)或銀行，發生違約、破產或清算而未依約定條件履行償付(或代償)義務，而使本公司蒙受財務損失之風險。
- (2) 交易對手信用風險係指與本公司承作金融工具之交易對手於約定日期未履行交割或支付義務，而使本公司蒙受財務損失之風險。
- (3) 標的資產信用風險係指因金融工具所連結之標的資產信用品質轉弱、信用貼水上升、信用評等調降或發生符合契約約定之違約情事而產生損失之風險。

使本集團面臨信用風險之金融資產包括銀行存款、債務證券、店頭市場(Over-the-Counter, OTC)衍生工具之交易、債(票)券附條件交易、有價證券借貸交易(以下簡稱：借券交易)存出保證金、期貨交易保證金、其他存出保證金及應收款項等。

## 3. 資金流動性風險分析

### (1) 現金流量分析

資金流動性風險係指公司無法在合理之時間內、以合理之資金成本，取得必要且充足之資金供給，以致產生資金供需缺口之風險，或本集團為獲得必要之資金供給而必須以低於市場價格出售資產而蒙受損失之風險。

民國106年12月31日  
金融負債現金流量分析表

金融負債	付款期間				合計
	1個月內	1至3個月	3至6個月	6個月以上	
短期借款	\$441,199	\$-	\$-	\$-	\$441,199
應付商業本票	8,528,158	-	-	-	8,528,158
透過損益按公允價值衡量	2,694,753	-	-	-	2,694,753



之金融負債－流動					
附買回債券負債	2,702,157	-	-	-	2,702,157
融券保證金及應付融券擔保價款	51,112	102,224	153,336	613,340	920,012
借券保證金－存入	15,724	31,448	47,172	188,696	283,040
期貨交易人權益	3,915,880	-	-	-	3,915,880
應付款項	5,592,914	-	-	304,892	5,897,806
其他	108,804	-	-	-	108,804
合計	<u>\$24,050,701</u>	<u>\$133,672</u>	<u>\$200,508</u>	<u>\$1,106,928</u>	<u>\$25,491,809</u>
佔整體比例	94.35%	0.52%	0.79%	4.34%	100.00%

短期借款、應付商業本票及附買回債券負債為集團資金調度工具，均為3個月內之短期融通方式。

民國106年12月31日  
現金流量缺口表

金融資產	收款期間				合計
	1個月內	1至3個月	3至6個月	6個月以上	
現金及約當現金	\$3,357,647	\$-	\$-	\$-	\$3,357,647
透過損益按公允價值衡量之金融資產－流動					
營業證券	10,743,771	-	-	-	10,743,771
開放式基金及貨幣市場工具	9,657	-	-	-	9,657
買入選擇權－期貨	17,474	-	-	-	17,474
期貨交易保證金	538,593	-	-	-	538,593
備供出售金融資產	-	-	-	328,254	328,254
應收證券融資款	235,077	470,154	705,231	2,820,930	4,231,392
轉融通保證金及應收轉融通擔保價款	1,861	3,722	5,583	22,327	33,493
應收證券借貸款項	5,510	-	-	-	5,510
客戶保證金專戶	3,919,834	-	-	-	3,919,834
借券擔保價款及借券保證金－存出	89,586	179,172	268,758	1,075,036	1,612,552
應收款項	4,907,335	-	-	22,711	4,930,046
其他	698,153	-	-	903,008	1,601,161

小計	24,524,498	653,048	979,572	5,172,266	31,329,384
資金結餘	\$473,797	\$519,376	\$779,064	\$4,065,338	\$5,837,575

## (2) 資金流動性風險壓力測試

本公司定期以壓力測試(stress testing)進行資金流動性模擬評估，以測試在極端異常之不利情境下，本集團資金流動性的變動情形，以確保本集團資金流動性。壓力情境包括重大之市場波動、各種信用事件發生及非預期之金融市場資金流動性緊縮等可能產生資金流動性壓力之假設，以衡量在不影響正常業務與營運之前提下，集團整體資金供給、需求與各期間正負資金缺口變動情形。

若產生壓力情境之資金缺口時，將藉由以下程序，以防止壓力事件之發生：

- A. 依本公司「經營危機應變措施管理準則」及「資金緊急應變辦法」之規定辦理資金籌措方案及資產及負債調整方案。
- B. 資金籌措方案：a. 動用銀行短期授信額度b. 存單質借c. 發行商業本票。
- C. 資產及負債調整方案：a. 出售有價證券b. 收回投資於貨幣市場之短期資金。

## 4. 市場風險分析

本公司持續地運用敏感度分析、風險值(Value at Risk, VaR)以及壓力測試等市場風險管理工具，以完整有效地衡量、監控與管理市場風險。

### (1) 敏感度分析

敏感度分析係用於衡量特定市場因子發生變動時，本公司各項產品、投資組合所受之衝擊與影響程度。依據風險類別的差異，本公司針對業務承作屬性，訂定相關控管規定，分別使用下列的敏感度以衡量與監控本公司在該類風險的暴險程度：

- A. 基點價值(price value of basis point, PVBP)：衡量特定殖利率曲線平行移動1個基本點(basis point)時，該部位價值之變動金額。
- B. Delta：衡量特定基礎資產價格變動1%時，該部位價值之變動金額。
- C. Gamma：衡量特定基礎資產價格變動1%時，該部位Delta 金額之變動量。
- D. Vega：衡量特定基礎資產價格波動率變動1%時，該部位價值之變動金額。

## (2) 風險值

本公司風險值係用以衡量投資組合於特定的期間和信賴水準(confidence level)下，因市場風險因子變動導致投資組合可能產生的最大潛在損失。本公司目前以99%之信賴水準，計算未來一日之風險值；且針對市場風險值模型每年進行回溯測試(Back Test)，以檢驗模型之準確性。

交易活動單日風險值統計表：99%信賴水準，1日風險值

106年度		新臺幣仟元
期	終	\$23,312
平	均	17,261
最	低	10,712
最	高	25,516

## (3) 壓力測試

在風險值模型之外，本公司每月進行壓力測試(Stress Test)，以評估國內外重大事件情境對資產組合造成之影響程度，從中找出影響資產組合較大之風險因子，並配合市況持續性追蹤及檢討報告，並考慮國內外經濟金融環境出現急遽變化時，得不定期依自訂情境或極端情境進行測試，衡量極端不正常情況下資產組合之最大損失，以有效管理各種情況下風險。

壓力測試情境，包含歷史情境及假設情境：

A. 歷史情境：

選取歷史事件發生期間，將該期間風險因子的波動情形加入目前之投資組合，並計算投資組合在該事件發生所產生的虧損金額，如2008年雷曼破產、2011年日本大地震等對金融市場產生立即、重大與全面性衝擊之事件。

B. 假設情境：

本公司對未來有可能會發生之市場極端變動，進行合理預期之假設，將其相關風險因子之變動加入目前之投資組合，並衡量投資部位在該事件發生所產生的虧損金額，包括全球系統失調，導致股票市場下跌10%。

民國106年12月31日

壓力測試表

風險因子	風險價格	變動數(+/-)	部位損益變動
權益風險	股價指數	-10%	\$(232, 886)
利率風險	殖利率曲線	+100bps	(117, 490)
匯率風險	匯率	+3%	(13, 076)
商品風險	商品價格	-10%	-

5. 金融工具之種類及公允價值

(1) 種類及公允價值之資訊

金融資產

	帳面金額		公允價值	
	106. 12. 31	105. 12. 31	106. 12. 31	105. 12. 31
透過損益按公允價值衡量之金融資產：				
持有供交易				
非 衍 生				
開放式基金及貨幣市場工具	\$9, 657	\$59, 810	\$9, 657	\$59, 810
營業證券淨額	10, 743, 771	6, 966, 542	10, 743, 771	6, 966, 542
衍 生				
買入選擇權—期貨	17, 474	16, 288	17, 474	16, 288
期貨交易保證金—自有資金	538, 593	326, 894	538, 593	326, 894
小 計	11, 309, 495	7, 369, 534	11, 309, 495	7, 369, 534
備供出售金融資產—流動	-	134, 664	-	134, 664

備供出售金融資產—非流動	328,254	305,534	328,254	305,534
小計	328,254	440,198	328,254	440,198
放款及應收款：				
現金及約當現金(不含庫存現金)	3,357,166	2,314,747	3,357,166	2,314,747
應收證券融資款	4,231,392	3,168,577	4,231,392	3,168,577
轉融通保證金	17,667	16,994	17,667	16,994
應收轉融通擔保價款	15,826	15,861	15,826	15,861
應收證券借貸款項	5,510	-	5,510	-
客戶保證金專戶	3,919,834	2,973,537	3,919,834	2,973,537
借券擔保價款	365,188	307,616	365,188	307,616
借券保證金—存出	1,247,364	1,854,940	1,247,364	1,854,940
應收款項	4,930,046	3,964,155	4,930,046	3,964,155
受限制資產—流動	900,000	900,000	900,000	900,000
營業保證金	461,632	428,829	461,632	428,829
交割結算基金	224,475	211,783	224,475	211,783
信託業賠償準備金	50,000	50,000	50,000	50,000
存出保證金	20,641	20,693	20,641	20,693
受限制資產—非流動	18,000	-	18,000	-
小計	19,764,741	16,227,732	19,764,741	16,227,732
合計	\$31,402,490	\$24,037,464	\$31,402,490	\$24,037,464

### 金融負債

	帳面金額		公允價值	
	106.12.31	105.12.31	106.12.31	105.12.31
攤銷後成本衡量之金融負債：				
短期借款	\$441,199	\$87,229	\$441,199	\$87,229
應付商業本票	8,528,158	5,598,838	8,528,158	5,598,838
附買回債券負債	2,702,157	2,339,864	2,702,157	2,339,864
融券保證金	434,878	299,000	434,878	299,000
應付融券擔保價款	485,134	329,429	485,134	329,429
借券保證金—存入	283,040	33,529	283,040	33,529
期貨交易人權益	3,915,880	2,971,487	3,915,880	2,971,487
應付款項	5,897,806	4,223,372	5,897,806	4,223,372
存入保證金	1,675	1,455	1,675	1,455
小計	22,689,927	15,884,203	22,689,927	15,884,203
透過損益按公允價值衡量之金融負債：				
持有供交易				
非衍生				
應付借券—避險	202,671	284,643	202,671	284,643
應付借券—非避險	1,621,765	1,460,526	1,621,765	1,460,526

衍生				
發行認購(售)權證負債	4,470,784	3,759,557	4,470,784	3,759,557
發行認購(售)權證再買回	(3,626,363)	(3,484,842)	(3,626,363)	(3,484,842)
賣出選擇權負債—期貨	25,896	15,900	25,896	15,900
小計	2,694,753	2,035,784	2,694,753	2,035,784
合計	\$25,384,680	\$17,919,987	\$25,384,680	\$17,919,987

(2) 公允價值所採用之評價技術及假設：

公允價值係指於衡量日，市場參與者間在有秩序之交易中出售資產所能收取或移轉負債所需支付之價格。本公司衡量或揭露金融資產及金融負債公允價值所使用之方法及假設如下：

- A. 短期金融工具以其在資產負債表上之帳面價值估計其公允價值，因為此類工具到期日甚近，其帳面價值應屬估計公允價值之合理基礎。此方法應用於現金及約當現金、應收證券融資款、轉融通保證金、應收轉融通擔保價款、應收證券借貸款項、客戶保證金專戶、借券擔保價款、借券保證金—存出、應收款項、受限制資產—流動、短期借款、應付商業本票、附買回債券負債、融券保證金、應付融券擔保價款、借券保證金—存入、期貨交易人權益、應付款項。
- B. 透過損益按公允價值衡量之金融資產及負債，非屬衍生工具者，如有活絡市場公開報價，則以此市場價格為公允價值。若無市場價格可供參考時，則採用評價方法估計。本集團採用評價方法所使用之估計及假設，與市場參與者於金融工具訂價時用以作為估計及假設之資訊一致，該資訊為本集團可取得者。本集團使用之折現率與實質上條件及特性相同之金融工具之報酬率相等，其條件及特性包括債務人之信用狀況、合約規定固定利率計息之剩餘期間、支付本金之剩餘期間及支付幣別等。屬衍生性工具者，若可取得活絡市場報價，則以市場價格為公允價值，若無活絡市場報價，則假設本集團若依約定在報表日終止合約，預計所能取得或必須支付之金額。
- C. 備供出售金融資產—流動/非流動如有市價可循時，係以該市價為公允價值；若無市場價格可供參考時，則採用評

價方法估計。

- D. 營業保證金、交割結算基金、信託業賠償準備金、存出保證金、受限制資產—非流動與存入保證金，因折現值影響不大，故以帳面價值估計其公允價值。

### (3) 公允價值層級定義

以公允價值衡量或揭露之所有資產及負債，係按對整體公允價值衡量具重要性之最低等級輸入值，歸類其所屬公允價值層級。各等級輸入值如下：

第一等級：於衡量日可取得之相同資產或負債於活絡市場之報價(未經調整)。

第二等級：資產或負債直接或間接之可觀察輸入值，但包括於第一等級之報價者除外。

第三等級：資產或負債之不可觀察輸入值。

對以重複性基礎認列於財務報表之資產及負債，於每一報導期間結束日重評估其分類，以決定是否發生公允價值層級之各等級間之移轉。

### (4) 公允價值衡量之層級資訊

本集團未有非重複性按公允價值衡量之資產，重複性資產及負債之公允價值層級資訊列示如下：

民國106年12月31日

	第一等級	第二等級	第三等級	合計
<u>非衍生工具</u>				
以公允價值衡量之資產				
透過損益按公允價值衡量之金融資產				
股票投資	\$6,139,054	\$-	\$-	\$6,139,054
債券投資	3,647,237	-	-	3,647,237
其他	967,137	-	-	967,137
備供出售金融資產				
股票投資	-	328,254	-	328,254
投資性不動產				

土地	-	-	255,381	255,381
建築物	-	-	34,960	34,960
以公允價值衡量之負債				
透過損益按公允價值衡量之金融負債	1,824,436	-	-	1,824,436
<u>衍生工具</u>				
以公允價值衡量之資產				
透過損益按公允價值衡量之金融資產	556,067	-	-	556,067
以公允價值衡量之負債				
透過損益按公允價值衡量之金融負債	870,317	-	-	870,317

民國105年12月31日

	第一等級	第二等級	第三等級	合計
<u>非衍生工具</u>				
以公允價值衡量之資產				
透過損益按公允價值衡量之金融資產				
股票投資	\$3,794,037	\$4,896	\$-	\$3,798,933
債券投資	2,899,919	-	-	2,899,919
其他	327,500	-	-	327,500
備供出售金融資產				
股票投資	134,664	305,534	-	440,198
投資性不動產				
土地	-	-	254,155	254,155
建築物	-	-	36,186	36,186
以公允價值衡量之負債				
透過損益按公允價值衡量之金融負債	1,745,169	-	-	1,745,169
<u>衍生工具</u>				
以公允價值衡量之資產				
透過損益按公允價值衡量之金融資產	343,182	-	-	343,182
以公允價值衡量之負債				
透過損益按公允價值衡量之金融負債	290,615	-	-	290,615

#### 公允價值層級第一等級與第二等級間之移轉

於民國106年度及民國105年度，本集團重複性公允價值衡量之資產及負債，並無公允價值層級第一等級與第二等級間之移轉。

#### 重複性公允價值層級第三等級之變動明細

本集團重複性公允價值衡量之資產屬公允價值層級第三等級者，期初至期末並無變動。

#### 公允價值層級第三等級之重大不可觀察輸入值資訊

本集團公允價值層級第三等級之重複性公允價值衡量之資



產，用於公允價值衡量之重大不可觀察輸入值如下表所示：

民國106年12月31日：

投資性不動產	評價技術	重大不可觀察		輸入值與公允價值關係之敏感度分析	
		輸入值	量化資訊	輸入值與公允價值關係	價值關係
折現現金流量分析法	折現率	折現率	折現率依金管會投資性不動產評估規定，以風險溢酬法評估，採用中華郵政股份有限公司牌告2年期郵政定期儲金小額存款機動利率1.095%加計三碼0.75%，並考量風險性加計風險溢酬，以2.045%評估。	折現率愈高，公允價值愈低；折現率愈低，公允價值愈高。	折現率 1.545%~2.545% ↓ 公允價值變動率 5.37%~-3.85%

民國105年12月31日：

投資性不動產	評價技術	重大不可觀察		輸入值與公允價值關係之敏感度分析	
		輸入值	量化資訊	輸入值與公允價值關係	價值關係
折現現金流量分析法	折現率	折現率	折現率依金管會投資性不動產評估規定，以風險溢酬法評估，採用中華郵政股份有限公司牌告2年期郵政定期儲金小額存款機動利率1.095%加計三碼0.75%，並考量風險性加計風險溢酬，以2.045%評估。	折現率愈高，公允價值愈低；折現率愈低，公允價值愈高。	折現率 1.545%~2.545% ↓ 公允價值變動率 5.37%~-3.85%

本集團之或有對價相關之重大不可觀察輸入值之相關資訊請詳附註六.9。

### 第三等級公允價值衡量之評價流程

公允價值之決定係依市場證據支持，採用之評價方法主要為收益法之折現現金流量分析(DCF)法。

商辦大樓具有市場流通性，且租金行情與鄰近地區相似比較標的相近，因此評價方法以收益法之折現現金流量分析(DCF)法為主。

## 6. 金融資產之移轉

### 未整體除列之已移轉金融資產

本集團在日常營運的交易行為中，已移轉金融資產未符合整體除列條件者，為依據附買回協議之公司債或依據證券出借協議借出之權益證券。由於該等交易致收取合約現金流量已移轉於他人，並反映本集團於未來期間依固定價格買回已移轉金融資產之責任的相關負債。針對該類交易，本公司於交易有效期內不能使用、出售或質押該等已移轉金融資產，但本公司仍承擔利率風險及信貸風險，故未整體除列。民國106年12月31日及民國105年12月31日未符合整體除列條件的金融資產及其相關金融負債資訊如下：

民國106年12月31日

金融資產類別	已移轉		已移轉		公允價值 淨部位
	金融資產 帳面金額	相關金融負 債帳面金額	金融資產 公允價值	相關金融負 債公允價值	
透過損益按公允價值 衡量之金融資產					
附買回公司債	\$2,737,491	\$2,702,157	\$2,737,491	\$2,702,157	\$35,334

民國105年12月31日

金融資產類別	已移轉		已移轉		公允價值 淨部位
	金融資產 帳面金額	相關金融負 債帳面金額	金融資產 公允價值	相關金融負 債公允價值	
透過損益按公允價值 衡量之金融資產					
附買回公司債	\$2,375,207	\$2,339,864	\$2,375,207	\$2,339,864	\$35,343

## 7. 金融資產及金融負債互抵

本集團與交易對手簽訂具擔保品之附買回債券協議由本公司提供證券並做為該交易之擔保品，此等交易僅於延滯及無償債能力或破產時使具抵銷權，不符合國際會計準則第32號第42段之互抵條件。因此，相關之附買回債券負債於資產負債表中列報。

下表列示上述金融資產與金融負債互抵之相關資訊：

民國106年12月31日

受互抵、可執行淨額交割總約定或類似協議規範之金融負債

說明	於資產負債表中			未於資產負債表互抵		淨額 (e)=(c)-(d)
	互抵之已認		列報於 資產負債表之 金融負債淨額	之相關金額(d)		
	已認列之 金融負債總額	列之 金融資產總額		金融工具 (註)	所收取之 現金擔保品	
(a)	(b)	(c)=(a)-(b)			d)	
附買回公司債	\$2,702,157	\$-	\$2,702,157	\$2,702,157	\$-	\$-

(註)：包含淨額交割總約定及非現金之財務擔保品

民國105年12月31日

受互抵、可執行淨額交割總約定或類似協議規範之金融負債

說明	於資產負債表中			未於資產負債表互抵		淨額 (e)=(c)-(d)
	互抵之已認		列報於 資產負債表之 金融負債淨額	之相關金額(d)		
	已認列之 金融負債總額	列之 金融資產總額		金融工具 (註)	所收取之 現金擔保品	
(a)	(b)	(c)=(a)-(b)			d)	
附買回公司債	\$2,339,864	\$-	\$2,339,864	\$2,339,864	\$-	\$-

(註)：包含淨額交割總約定及非現金之財務擔保品

#### 8. 具重大影響之外幣金融資產及負債資訊

本集團具重大影響之外幣金融資產及負債資訊如下：

單位：原幣仟元/新臺幣仟元



法令依據：期貨商管理規則

規定 條次	計 算 公 式	106. 12. 31		105. 12. 31		標 準	執行情形
		計算式	比率	計算式	比率		
17	業 主 權 益	\$1, 278, 926	1. 48倍	\$1, 246, 55	5. 82倍	≥1	符合規定
	負債總額－期貨交易人權益	\$861, 418		<u>5</u> \$214, 048			
17	流 動 資 產	\$2, 123, 057	48. 53倍	\$1, 444, 48	44. 59倍	≥1	符合規定
	流 動 負 債	\$43, 749		<u>6</u> \$32, 393			
22	業 主 權 益	\$1, 278, 926	319. 73%	\$1, 246, 55	311. 64%	(1) ≥ 60% (2) ≥ 40%	符合規定
	最低實收資本額	\$400, 000		<u>5</u> \$400, 000			
22	調整後淨資本額(ANC)	\$1, 018, 320	209. 90%	\$1, 111, 05	492. 32%	(1) ≥ 20% (2) ≥ 15%	符合規定
	期貨交易人未沖銷部位所需之 客戶保證金總額	\$485, 143		<u>0</u> \$225, 678			

(2) 子公司國泰期貨

法令依據：期貨商管理規則

規定 條次	計 算 公 式	106. 12. 31		105. 12. 31		標 準	執行情形
		計算式	比率	計算式	比率		
17	業 主 權 益	\$1, 172, 542	26. 17倍	\$1, 129, 79	29. 71倍	≥1	符合規定
	負債總額－期貨交易人權益	\$44, 809		<u>2</u> \$38, 027			
17	流 動 資 產	\$5, 454, 433	1. 06倍	\$4, 122, 39	1. 08倍	≥1	符合規定
	流 動 負 債	\$5, 148, 201		<u>3</u> \$3, 832, 27 8			
22	業 主 權 益	\$1, 172, 542	195. 42%	\$1, 129, 79	188. 30%	(1) ≥ 60% (2) ≥ 40%	符合規定
	最低實收資本額	\$600, 000		<u>2</u> \$600, 000			
22	調整後淨資本額(ANC)	\$757, 061	100. 34%	\$717, 933	182. 95%	(1) ≥ 20% (2) ≥ 15%	符合規定
	期貨交易人未沖銷部位所需之 客戶保證金總額	\$754, 498		\$392, 420			

## 10. 依信託業法規定辦理信託業務之內容

(1) 本公司依信託業法施行細則第17條所提供信託帳之資產負債表、損益表及財產目錄如下：

### A. 信託帳資產負債

本公司民國 106 年 12 月 31 日及民國 105 年 12 月 31 日之信託資產(負債)總額均為 0 仟元。

### B. 信託帳損益

	<u>106年度</u>	<u>105年度</u>
信託收益	\$3	\$-
信託費用	-	-
稅前損益	3	-
所得稅費用	-	-
稅後損益	<u>\$3</u>	<u>\$-</u>

### C. 信託帳財產目錄

本公司民國 106 年 12 月 31 日及民國 105 年 12 月 31 日無信託財產。

(2) 本公司受託代為管理及運用之信託資金，係獨立設帳及編製財務報表，對受託保管之信託資產及信託資產損益，並未包含於本公司帳上。

## 十三、資本管理

### 1. 目的

為維持適當之資本適足比率，並確保資本結構之健全，及促進業務之穩健成長，依據本公司風險管理政策，訂定資本適足性管理

準則，以落實本公司之資本管理。

## 2. 程序

本公司每月依據證券交易所頒布之「證券商自有資本與風險約當金額之計算方法說明」規定計算資本適足率，並按「證券商自有資本適足明細申報表」進行申報作業。

本公司針對重大資金運用、法規變化或會計處理原則有重大修訂時，得試算評估其對資本適足水準之影響。

## 3. 資本適足率概況

目前本公司資本適足率皆達200%以上，符合法令150%要求。

# 十四、附註揭露事項

## 1. 重大交易事項相關資訊

- (1) 資金貸與他人：除本公司因開辦融資融券業務及櫃檯買賣附條件交易外，並無將資金貸與股東或他人。
- (2) 為他人背書保證：無。
- (3) 取得不動產金額新臺幣達三億元或實收資本額百分之二十以上：無。
- (4) 處分不動產金額新臺幣達三億元或實收資本額百分之二十以上：無。
- (5) 與關係人交易手續費折讓金額達新臺幣伍佰萬元以上者：

證券商	交易對象	關係	交易情形		交易條件與一般交易不同之情形及原因	備註
			交易金額	手續費率		
國泰綜合證券股份有限公司	國泰人壽保險股份有限公司	其他關係人	\$251,278,457	0.04%	交易條件與一般非關係人相同	
國泰綜合證券股份有限公司	國泰世華商業銀行股份有限公司	其他關係人	\$9,909,559	0.04%	交易條件與一般非關係人相同	

- (6) 應收關係人款項達新臺幣達一億元或實收資本額百分之二十以上：無。

## 2. 轉投資事業相關資訊：

- (1) 被投資公司名稱、所在地區...等相關資訊：詳附表一。
- (2) 資金貸與他人：無。
- (3) 為他人背書保證：無。
- (4) 取得不動產之金額達新臺幣三億元或實收資本額百分之二十以上者：無。

- (5) 處分不動產之金額達新臺幣三億元或實收資本額百分之二十以上者：無。
- (6) 與關係人交易之手續費折讓合計達新臺幣伍佰萬元以上者：無。
- (7) 應收關係人款項達新臺幣一億元或實收資本額百分之二十以上者：無。
- (8) 母子公司間及各子公司間之業務關係及重要交易往來情形及金額：詳附表二。
  
- (9) 依據金管證券字第10100371661號函應行揭露外國投資事業業務經營情形：

國泰綜證(上海)投資諮詢有限公司

- A. 持有證券明細：無。
- B. 從事衍生性金融工具情形及資金來源：無。
- C. 從事顧問、諮詢等資產管理業務收入、服務內容及爭訟事件：無。
- D. 資產負債表資訊：詳附表三。
- E. 損益表資訊：詳附表四。
- F. 關係人交易中與外國事業間往來情形：無。

國泰證券(香港)有限公司

- A. 持有證券明細：無。
- B. 從事衍生性金融工具情形及資金來源：無。
- C. 從事顧問、諮詢等資產管理業務收入、服務內容及爭訟事件：無。
- D. 資產負債表資訊：詳附表五。
- E. 損益表資訊：詳附表六。
- F. 關係人交易中與外國事業間往來情形：無。

- 3. 證券商設置國外分支機構及代表人辦事處相關資料彙總表：無。
  
- 4. 大陸投資資訊：詳附表七。

## 十五、部門資訊

- 1. 為管理之目的，本集團依據不同業務劃分營運單位，並分為下列三個應報導營運部門：



(1) 經紀部門：該部門主要負責有價證券買賣之行紀或居間。

(2) 承銷部門：該部門主要負責有價證券之承銷。

(3) 自營部門：該部門主要負責有價證券之自行買賣。

管理階層個別監督其業務單位之營運結果，以制定資源分配與績效評估之決策。部門之績效係根據營業損益予以評估。

#### 民國106年度

	經紀部門	承銷部門	自營部門	其他部門	調節及銷除	合計
收入						
來自外部客戶收入	\$1,829,329	\$102,797	\$952,068	\$-	\$-	\$2,884,194
部門間收入	-	-	-	-	-	-
利息收入	193,953	-	41,608	-	-	235,561
收入合計	2,023,282	102,797	993,676	-	-	3,119,755
支出						
利息費用	22,141	-	14,577	41,421	-	78,139
折舊與攤銷	52,600	3,656	7,811	37,029	-	101,096
營業支出及其他費用	1,373,340	133,895	795,781	343,751	-	2,646,767
支出合計	1,448,081	137,551	818,169	422,201	-	2,826,002
採用權益法認列之子 公司、關聯企業及合 資損益之份額						
其他利益及損失	48,322	-	3,332	12,301	-	63,955
部門損益(稅前)	623,523	(34,754)	178,839	(414,613)	-	352,995
所得稅費用	-	-	-	(79,121)	-	(79,121)
部門損益(稅後)	\$623,523	\$(34,754)	\$178,839	\$(493,734)	\$-	\$273,874

#### 民國105年度

	經紀部門	承銷部門	自營部門	其他部門	調節及銷除	合計
收入						
來自外部客戶收入	\$1,310,616	\$114,090	\$705,632	\$-	\$-	\$2,130,338
部門間收入	-	-	-	-	-	-
利息收入	173,298	-	23,832	-	-	197,130
收入合計	1,483,914	114,090	729,464	-	-	2,327,468
支出						
利息費用	5,922	-	10,260	28,057	-	44,239
折舊與攤銷	46,037	3,717	5,892	34,808	-	90,454
營業支出及其他費用	1,042,291	142,655	436,190	299,476	-	1,920,612
支出合計	1,094,250	146,372	452,342	362,341	-	2,055,305
採用權益法認列之子 公司、關聯企業及合						
	-	-	-	(8,045)	-	(8,045)

	經紀部門	承銷部門	自營部門	其他部門	調節及銷除	合計
資損益之份額						
其他利益及損失	54,011	(27)	7,947	4,699	-	66,630
部門損益(稅前)	443,675	(32,309)	285,069	(365,687)	-	330,748
所得稅費用	-	-	-	(73,181)	-	(73,181)
部門損益(稅後)	\$443,675	\$(32,309)	\$285,069	\$(438,868)	-	\$257,567

本集團營運決策者不以營運部門之資產及負債做為決策之依據，故不予揭露其相關資訊。

本集團應報導部門損益與繼續營業單位稅前淨利相等。

## 2. 地區別資訊：

本集團之營業收入主要係來自國內、外地區之經紀、承銷及自營業務收入。有關本集團合併營業收入之地區別資訊如下：

	106年度	105年度
國 內	\$2,993,901	\$2,220,394
國 外	125,854	107,074
合 計	\$3,119,755	\$2,327,468

## 3. 主要客戶資訊：

本集團來自與單一外部客戶交易之收入占本集團合併營業收入之金額均未達10%。

國泰綜合證券股份有限公司及子公司合併財務報表附註(續)

(金額除另有註明者外，均以新臺幣仟元為單位)

附表一

對非屬大陸地區之被投資公司直接或間接具有重大影響、控制或合資權益者，被投資公司之相關資訊

民國一〇六年一月一日至十二月三十一日

單位：仟股

投資公司名稱	被投資公司名稱	所在地區	設立日期	金管會核准日期文號	主要營業項目	原始投資金額		期末持股情形			被投資公司本期營業收入	被投資公司本期(損)益	本期認列之投資(損)益	被投資公司股利分派情形		備註
						本期期末	去年年底	股數	比率	帳面金額				股票股利	現金股利	
國泰綜合證券股份有限公司	國泰期貨股份有限公司	臺北市敦化南路二段333號19樓	82.12.29	不適用	期貨業務	\$710,406	\$710,406	66,694	99.99%	\$1,172,432	\$239,019	\$33,934	\$33,931	\$-	\$13,605	子公司
國泰綜合證券股份有限公司	國泰證券(香港)有限公司	香港中環皇后大道中29號華人行10樓1001室	96.3.22	金管證券字第1040009705號	證券相關業務	523,023	523,023	170	100.00%	375,814	102,482	(31,628)	(31,628)	-	-	子公司

國泰綜合證券股份有限公司及子公司合併財務報表附註(續)

(金額除另有註明者外，均以新臺幣仟元為單位)

附表二

母子公司間及各子公司間之業務關係及重要交易往來情形

民國一〇六年一月一日至十二月三十一日

編號 (註一)	交易人名稱	交易往來對象	與交易人之 關係(註二)	交易往來情形			佔合併總營收或 總資產之比率(註三)
				科目	金額	交易條件	
0	國泰綜合證券股份有限公司	國泰期貨股份有限公司	1	透過損益按公允價值衡量之金融資產－流動	\$1,195,741	註四	3.65%
0	"	"	1	應收帳款	3,477	"	0.01%
0	"	"	1	其他應收款	4,710	"	0.01%
0	"	"	1	應付帳款	3,330	"	0.01%
0	"	"	1	期貨佣金收入	32,070	"	1.03%
0	"	"	1	結算交割服務費支出	10,359	"	0.33%
0	"	"	1	其他營業費用	5,539	"	0.18%
0	"	"	1	其他利益及損失	7,089	"	0.23%
0	"	"	1	其他營業費用	54,720	"	1.75%
0	"	"	1	其他應付款	3,693	"	0.01%
0	"	"	1	其他利益及損失	235	"	0.01%
0	"	國泰證券(香港)有限公司	1	應收帳款	1,061	"	0.00%
0	"	"	1	經紀手續費收入	24,433	"	0.78%
0	"	"	1	資訊費收入	835	"	0.03%
0	"	"	1	其他應收款	835	"	0.00%
1	國泰期貨股份有限公司	國泰綜合證券股份有限公司	2	期貨交易人權益	1,195,741	"	3.65%
1	"	"	2	應付帳款	3,477	"	0.01%
1	"	"	2	其他應付款	4,710	"	0.01%
1	"	"	2	應收帳款	3,330	"	0.01%
1	"	"	2	期貨佣金支出	32,070	"	1.03%
1	"	"	2	受託結算交割服務費收入	10,359	"	0.33%
1	"	"	2	顧問費收入	54,720	"	1.75%
1	"	"	2	其他營業費用	7,089	"	0.23%
1	"	"	2	其他營業外收入	5,539	"	0.18%
1	"	"	2	其他應收款	3,693	"	0.01%
1	"	"	2	財務成本	235	"	0.01%
2	國泰證券(香港)有限公司	"	2	應付帳款	1,061	"	0.00%
2	"	"	2	應付費用	835	"	0.00%
2	"	"	2	其他營業費用	24,433	"	0.78%
2	"	"	2	其他營業費用	835	"	0.03%

註一：母公司及子公司相互間之業務往來資訊應分別於編號欄註明，編號之填寫方法如下：

1. 母公司填0。
2. 子公司依公司別由阿拉伯數字1開始依序編號。

註二：與交易人之關係有以下三種，標示種類即可：

1. 母公司對子公司。
2. 子公司對母公司。
3. 子公司對子公司。

註三：交易往來金額佔合併總營收或總資產比率之計算，若屬資產負債科目者，以期末餘額佔合併總資產之方式計算；若屬損益科目者，以期中累積金額佔合併總營收之方式計算。

註四：係按照一般交易條件進行。

國泰綜合證券股份有限公司及子公司合併財務報表附註(續)  
(金額除另有註明者外，均以新臺幣仟元為單位)

附表三

國泰綜證(上海)投資諮詢有限公司  
資產負債表

西元二〇一七年十二月三十一日及二〇一六年十二月三十一日

單位：人民幣元

資 產 會計項目	2017年12月31日		2016年12月31日		負 債 會計項目	2017年12月31日		2016年12月31日	
	金額	%	金額	%		金額	%	金額	%
流動資產					流動負債				
現金及約當現金	\$2,315,955	93	\$3,265,540	93	其他應付款	\$92,789	4	\$56,211	2
預付款項	64,725	3	71,556	2	流動負債合計	92,789	4	56,211	2
其他應收款	89,069	3	104,522	3					
流動資產合計	2,469,749	99	3,441,618	98	負債總計	92,789	4	56,211	2
非流動資產					業主權益				
不動產及設備	26,587	1	36,371	1	股本	8,000,000	320	8,000,000	228
無形資產	679	-	28,689	1	資本公積	4,205	-	4,205	-
非流動資產合計	27,266	1	65,060	2	保留盈餘				
					未分配盈餘	(5,599,979)	(224)	(4,553,738)	(130)
					權益總計	2,404,226	96	3,450,467	98
資產總計	\$2,497,015	100	\$3,506,678	100	負債及權益總計	\$2,497,015	100	\$3,506,678	100

國泰綜合證券股份有限公司及子公司合併財務報表附註(續)

(金額除另有註明者外，均以新臺幣仟元為單位)

附表四

國泰綜證(上海)投資諮詢有限公司

綜合損益表

西元二〇一七年及二〇一六年一月一日至十二月三十一日

單位：人民幣元

會計項目	2017年度		2016年度	
	金額	%	金額	%
營業收入	\$943,195	100	\$101,321	100
營業費用	(1,989,940)	(211)	(1,755,086)	(1,732)
營業損失	(1,046,745)	(111)	(1,653,765)	(1,632)
其他利益及損失	504	-	-	-
稅前淨損	(1,046,241)	(111)	(1,653,765)	(1,632)
所得稅費用	-	-	-	-
繼續營業單位本期淨損	(1,046,241)	(111)	(1,653,765)	(1,632)
其他綜合損益(稅後淨額)	-	-	-	-
本期綜合損益總額	<u>\$ (1,046,241)</u>	<u>(111)</u>	<u>\$ (1,653,765)</u>	<u>(1,632)</u>

國泰綜合證券股份有限公司及子公司合併財務報表附註(續)  
(金額除另有註明者外，均以新臺幣仟元為單位)

附表五

CATHAY SECURITIES (HONG KONG) LIMITED  
BALANCE SHEETS

DECEMBER 31, 2017 AND 2016

(Expressed in H.K. Dollars)

	Dec. 31, 2017		Dec. 31, 2016	
	Amount	%	Amount	%
<b>ASSETS</b>				
<b>CURRENT ASSETS:</b>				
Cash and cash equivalents	\$138,160,743	41	\$95,619,750	50
Financial assets at fair value through profit or loss	27,330,842	8	6,409,931	4
Securities margin loans receivable	1,805,457	1	641,880	-
Trade and other receivables	77,886,912	23	33,009,987	17
Deposits and prepayments	65,594,403	19	31,097,226	16
Total current assets	<u>310,778,357</u>	<u>92</u>	<u>166,778,774</u>	<u>87</u>
<b>NONCURRENT ASSETS:</b>				
Property and equipment	4,237,357	1	5,118,438	3
Intangible assets	497,800	-	497,800	-
Statutory deposits	21,276,213	7	18,840,761	10
Total noncurrent assets	<u>26,011,370</u>	<u>8</u>	<u>24,456,999</u>	<u>13</u>
<b>TOTAL ASSETS</b>	<u>\$336,789,727</u>	<u>100</u>	<u>\$191,235,773</u>	<u>100</u>
<b>LIABILITIES AND EQUITY</b>				
<b>CURRENT LIABILITIES:</b>				
Short-term loans	\$116,811,922	35	\$21,131,000	11
Payables for short sale collateral received	-	-	165,429	-
Trade and other payables	121,587,554	36	63,837,542	33
Accruals	1,174,212	-	788,982	1
Total current liabilities	<u>239,573,688</u>	<u>71</u>	<u>85,922,953</u>	<u>45</u>
Total liabilities				
<b>EQUITY:</b>				
Share capital	170,000,000	51	170,000,000	89
Accumulated losses	(72,783,961)	(22)	(64,687,180)	(34)
Total equity	<u>97,216,039</u>	<u>29</u>	<u>105,312,820</u>	<u>55</u>
<b>TOTAL LIABILITY AND EQUITY</b>	<u>\$336,789,727</u>	<u>100</u>	<u>\$191,235,773</u>	<u>100</u>

國泰綜合證券股份有限公司及子公司合併財務報表附註(續)  
(金額除另有註明者外，均以新臺幣仟元為單位)

附表六

CATHAY SECURITIES (HONG KONG) LIMITED  
STATEMENT OF COMPREHENSIVE INCOME  
FOR THE YEARS ENDED DECEMBER 31, 2017 AND 2016  
(Expressed in H.K. Dollars)

	2017		2016	
	Amount	%	Amount	%
Revenue and expense				
Brokerage fee revenue	\$19,707,165	75	\$20,771,953	100
Revenue from underwriting business	400	-	213	-
Net gains from sale of securities held for operations	2,206,909	8	-	-
Interest revenue	898,148	4	30,674	-
Net gains from measurement at fair value through profit or loss for securities held for operations	383,132	2	-	-
Net gains from derivative financial instruments - futures	875,210	3	247,949	1
Other operating income	2,164,051	8	(220,993)	(1)
Total revenues	26,235,015	100	20,829,796	100
Broker's exchange fees	(906,927)	(3)	(488,229)	(2)
Dealer's exchange fees	(440,278)	(2)	-	-
Finance costs	(4,221,342)	(16)	(464,879)	(2)
Employee benefits expenses	(10,026,510)	(38)	(10,207,509)	(49)
Depreciation and amortization expenses	(1,348,425)	(5)	(1,128,172)	(5)
Other operating expenses	(17,714,183)	(68)	(16,482,135)	(79)
Total expenses	(34,657,665)	(132)	(28,770,924)	(137)
Operating profits	(8,422,650)	(32)	(7,941,128)	(37)
Non-operating income and expenses	325,869	2	348,345	2
Net loss before tax	(8,096,781)	(30)	(7,592,783)	(35)
Income tax expense	-	-	-	-
Net loss	(8,096,781)	(30)	(7,592,783)	(35)
Total other comprehensive income (loss), net of tax	-	-	-	-
Total comprehensive loss	<u><u>\$(8,096,781)</u></u>	<u><u>(30)</u></u>	<u><u>\$(7,592,783)</u></u>	<u><u>(35)</u></u>



國泰綜合證券股份有限公司及子公司合併財務報表附註(續)  
(金額除另有註明者外，均以新臺幣仟元為單位)

附表七：大陸投資資訊

大陸被投資 公司名稱	主要營 業項目	實收 資本額	投資方式 (註一)	本期期初自 臺灣匯出累 積投資金額	本期匯出或收回 投資金額		本期期末自 臺灣匯出累 積投資金額	本公司直接 或間接投資 之持股比例	本期認列 投資(損)益 (註二)	期末投資 帳面金額	截至本期止 已匯回投資 收益
					匯出	收回					
國泰綜證(上 海)投資諮詢 有限公司	投資諮詢業	\$38,965	註一.(一)	\$38,965	\$-	\$-	\$38,965	100%	\$(4,713) 註二.(二).3	\$11,020	\$-

本期期末累計自臺灣匯 出赴大陸地區投資金額	經濟部投審會 核准投資金額	依經濟部投審會規定 赴大陸地區投資限額
\$38,965 (USD1,301仟元)	\$38,965 (USD1,301仟元)	\$4,347,178

註一：投資方式區分為下列三種，標示種類別即可：

- (一)直接赴大陸地區從事投資。
- (二)透過第三地區公司再投資大陸(請註明該第三地區之投資公司)。
- (三)其他方式。

註二：本期認列投資損益欄中：

- (一)若屬籌備中，尚無投資損益者，應予註明。
- (二)投資損益認列基礎分為下列三種，應予註明。
  - 1.經與中華民國會計師事務所所有合作關係之國際性會計師事務所查核簽證之財務報表。
  - 2.經臺灣母公司簽證會計師查核簽證之財務報表。
  - 3.其他。

註三：本表相關數字應以新臺幣列示。

五、最近年度經會計師查核簽證之公司個體財務報告

000888

國泰綜合證券股份有限公司  
個體財務報告暨會計師查核報告  
民國一〇六年度及民國一〇五年度

公司地址：臺北市大安區虎嘯里敦化南路二段 333 號 19  
樓、20 樓及 335 號 6 樓、10 樓、18 樓、19 樓、  
20 樓、21 樓  
公司電話：(02)2326-9888

## 會計師查核報告

國泰綜合證券股份有限公司 公鑒：

### 查核意見

國泰綜合證券股份有限公司民國一〇六年十二月三十一日及民國一〇五年十二月三十一日之個體資產負債表，暨民國一〇六年一月一日至十二月三十一日及民國一〇五年一月一日至十二月三十一日之個體綜合損益表、個體權益變動表、個體現金流量表，以及個體財務報告附註(包括重大會計政策彙總)，業經本會計師查核竣事。

依本會計師之意見，上開個體財務報告在所有重大方面係依照證券商財務報告編製準則及期貨商財務報告編製準則編製，足以允當表達國泰綜合證券股份有限公司民國一〇六年十二月三十一日及民國一〇五年十二月三十一日之財務狀況，暨民國一〇六年一月一日至十二月三十一日及民國一〇五年一月一日至十二月三十一日之財務績效及現金流量。

### 查核意見之基礎

本會計師係依照會計師查核簽證財務報表規則及一般公認審計準則執行查核工作。本會計師於該等準則下之責任將於會計師查核個體財務報告之責任段進一步說明。本會計師所隸屬事務所受獨立性規範之人員已依會計師職業道德規範，與國泰綜合證券股份有限公司保持超然獨立，並履行該規範之其他責任。本會計師相信已取得足夠及適切之查核證據，以作為表示查核意見之基礎。

### 關鍵查核事項

關鍵查核事項係指依本會計師之專業判斷，對國泰綜合證券股份有限公司民國一〇六年度個體財務報告之查核最為重要之事項。該等事項已於查核個體財務報告整體及形成查核意見之過程中予以因應，本會計師並不對該等事項單獨表示意見。

#### 經紀手續費收入認列

國泰綜合證券股份有限公司經紀手續費收入係受託買賣有價證券及其他金融商品、辦理融券交易等而收取之手續費，對國泰綜合證券股份有限公司之個體財務報告具重大影響，因此本會計師決定為關鍵查核事項。

本會計師之查核程序包括(但不限於)下列查核程序：評估經紀手續費收入之會計政策是否適當、執行內部控制查核時，對經紀手續費收入認列程序進行交易流程了解且測試控制點是否有效、選樣執行經紀手續費收入重新驗算、執行分析性複核程序、就資產負債表日前後幾筆交易核對相關交易憑證，以確定經紀手續費收入記載於正確會計期間。

國泰綜合證券股份有限公司關於經紀手續費收入認列資訊，揭露於附註四.20 及六.16。

## 會計師查核報告(續)

### 管理階層與治理單位對個體財務報告之責任

管理階層之責任係依照證券商財務報告編製準則及期貨商財務報告編製準則編製允當表達之個體財務報告，且維持與個體財務報告編製有關之必要內部控制，以確保個體財務報告未存有導因於舞弊或錯誤之重大不實表達。

於編製個體財務報告時，管理階層之責任亦包括評估國泰綜合證券股份有限公司繼續經營之能力、相關事項之揭露，以及繼續經營會計基礎之採用，除非管理階層意圖清算國泰綜合證券股份有限公司或停止營業，或除清算或停業外別無實際可行之其他方案。

國泰綜合證券股份有限公司之治理單位(含審計委員會或監察人)負有監督財務報導流程之責任。

### 會計師查核個體財務報告之責任

本會計師查核個體財務報告之目的，係對個體財務報告整體是否存有導因於舞弊或錯誤之重大不實表達取得合理確信，並出具查核報告。合理確信係高度確信，惟依照一般公認審計準則執行之查核工作無法保證必能偵出個體財務報告存有之重大不實表達。不實表達可能導因於舞弊或錯誤。如不實表達之個別金額或彙總數可合理預期將影響個體財務報告使用者所作之經濟決策，則被認為具有重大性。

本會計師依照一般公認審計準則查核時，運用專業判斷並保持專業上之懷疑。本會計師亦執行下列工作：

1. 辨認並評估個體財務報告導因於舞弊或錯誤之重大不實表達風險；對所評估之風險設計及執行適當之因應對策；並取得足夠及適切之查核證據以作為查核意見之基礎。因舞弊可能涉及共謀、偽造、故意遺漏、不實聲明或踰越內部控制，故未偵出導因於舞弊之重大不實表達之風險高於導因於錯誤者。
2. 對與查核攸關之內部控制取得必要之瞭解，以設計當時情況下適當之查核程序，惟其目的非對國泰綜合證券股份有限公司內部控制之有效性表示意見。
3. 評估管理階層所採用會計政策之適當性，及其所作會計估計與相關揭露之合理性。
4. 依據所取得之查核證據，對管理階層採用繼續經營會計基礎之適當性，以及使國泰綜合證券股份有限公司繼續經營之能力可能產生重大疑慮之事件或情況是否存在重大不確定性，作出結論。本會計師若認為該等事件或情況存在重大不確定性，則須於查核報告中提醒個體財務報告使用者注意個體財務報告之相關揭露，或於該等揭露係屬不適當時修正查核意見。本會計師之結論係以截至查核報告日所取得之查核證據為基礎。惟未來事件或情況可能導致國泰綜合證券股份有限公司不再具有繼續經營之能力。

## 會計師查核報告(續)

### 會計師查核個體財務報告之責任(續)

5. 評估個體財務報告(包括相關附註)之整體表達、結構及內容，以及個體財務報表是否允當表達相關交易及事件。
6. 對於集團內組成個體之財務資訊取得足夠及適切之查核證據，以對合併財務報表表示意見。本會計師負責集團查核案件之指導、監督及執行，並負責形成集團查核意見。

本會計師與治理單位溝通之事項，包括所規劃之查核範圍及時間，以及重大查核發現(包括於查核過程中所辨認之內部控制顯著缺失)。

本會計師亦向治理單位提供本會計師所隸屬事務所受獨立性規範之人員已遵循會計師職業道德規範中有關獨立性之聲明，並與治理單位溝通所有可能被認為會影響會計師獨立性之關係及其他事項(包括相關防護措施)。

本會計師從與治理單位溝通之事項中，決定對國泰綜合證券股份有限公司民國一〇六年度個體財務報告查核之關鍵查核事項。本會計師於查核報告中敘明該等事項，除非法令不允許公開揭露特定事項，或在極罕見情況下，本會計師決定不於查核報告中溝通特定事項，因可合理預期此溝通所產生之負面影響大於所增進之公眾利益。

安永聯合會計師事務所

主管機關核准辦理公開發行公司財務報告

查核簽證文號：(103)金管證審字第1030025503號

(93)金管證六字第0930133943號

張正道

會計師：

徐榮煌

中華民國一〇七年三月十四日



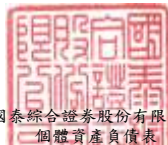

國泰綜合證券股份有限公司

個體資產負債表

民國一〇六年十二月三十一日及一〇五年十二月三十一日

單位：新臺幣仟元

代碼	資 產 會 計 項 目	附 註	106年12月31日		105年12月31日	
			金 額	%	金 額	%
110000	流動資產					
111100	現金及約當現金	四、六.1及七	\$2,509,738	9	\$1,612,358	7
112000	透過損益按公允價值衡量之金融資產－流動	四、六.2、七及八	11,205,662	40	7,343,074	34
113400	備供出售金融資產－流動	四及六.6	-	-	134,664	1
114030	應收證券融資金	四及六.3	4,224,573	15	3,165,927	15
114040	轉融通保證金	四	17,667	-	16,994	-
114050	應收轉融通擔保價款	四	15,826	-	15,861	-
114060	應收證券借貸款項	四	5,510	-	-	-
114090	借券擔保價款	四	365,188	1	307,616	1
114100	借券保證金－存出	四	1,247,364	4	1,854,940	9
114130	應收帳款	四及六.4	4,550,071	16	3,735,175	17
114140	應收帳款－關係人	四	3,677	-	2,571	-
114150	預付款項		24,790	-	14,047	-
114170	其他應收款	四	85,137	-	91,920	-
114180	其他應收款－關係人	四及七	5,545	-	4,757	-
119000	其他流動資產	四、七及八	1,353,275	6	1,043,273	5
	流動資產合計		<u>25,614,023</u>	<u>91</u>	<u>19,343,177</u>	<u>89</u>
120000	非流動資產					
123400	備供出售金融資產－非流動	四及六.5	18	-	18	-
124100	採用權益法之投資	四及六.6	1,559,266	6	1,589,073	7
125000	不動產及設備	四及六.7	156,523	1	157,703	1
127000	無形資產	四及六.8	47,520	-	44,151	-
128000	遞延所得稅資產	四及六.20	5,410	-	4,948	-
129000	其他非流動資產	四、六.9、七及八	549,778	2	497,032	3
	非流動資產合計		<u>2,318,515</u>	<u>9</u>	<u>2,292,925</u>	<u>11</u>
	資產總計		<u>\$27,932,538</u>	<u>100</u>	<u>\$21,636,102</u>	<u>100</u>

(請參閱個體財務報告附註)

董事長：莊順裕



經理人：周冠成



會計主管：王億源



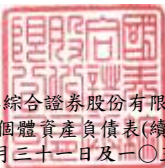

國泰綜合證券股份有限公司  
 個體資產負債表(續)  
 民國一〇六年十二月三十一日及一〇五年十二月三十一日

單位：新臺幣仟元

代碼	負債及權益 會計項目	附註	106年12月31日		105年12月31日	
			金額	%	金額	%
210000	流動負債					
211200	應付商業本票	四及六.11	\$8,528,158	30	\$5,598,838	26
212000	透過損益按公允價值衡量之金融負債－流動	四及六.12	2,694,574	10	2,035,784	10
214010	附買回債券負債	四及六.13	2,702,157	10	2,339,864	11
214040	融券保證金	四	434,878	1	299,000	1
214050	應付融券擔保價款	四	485,134	2	328,746	2
214070	借券保證金－存入	四	283,040	1	33,529	-
214110	應付票據	四	431	-	443	-
214120	應付票據－關係人	四	3,951	-	3,879	-
214130	應付帳款	四	4,976,890	18	3,614,506	17
214140	應付帳款－關係人	四	3,330	-	1,796	-
214160	代收款項		97,862	-	32,376	-
214170	其他應付款	四	333,453	1	301,340	1
214180	其他應付款－關係人	四及七	98,278	-	21,412	-
219000	其他流動負債		10,158	-	1,781	-
	流動負債合計		<u>20,652,294</u>	<u>73</u>	<u>14,613,294</u>	<u>68</u>
220000	非流動負債					
228000	遞延所得稅負債	四及六.20	10,463	-	24,947	-
229000	其他非流動負債		24,485	-	19,175	-
	非流動負債合計		<u>34,948</u>	<u>-</u>	<u>44,122</u>	<u>-</u>
	負債總計		<u>20,687,242</u>	<u>73</u>	<u>14,657,416</u>	<u>68</u>
300000	業主權益					
301000	股本	六.15				
301010	普通股股本		5,510,000	20	5,330,000	25
302000	資本公積	六.15				
302010	資本公積－股票溢價		491,766	2	491,766	2
304000	保留盈餘	六.15				
304010	法定盈餘公積		201,622	1	175,865	1
304020	特別盈餘公積		495,202	2	438,455	2
304040	未分配盈餘		312,036	1	300,669	1
305000	其他權益	四				
305120	國外營運機構財務報表換算之兌換差額		(56,775)	-	(20,563)	-
305150	備供出售金融資產未實現損益		297,708	1	265,343	1
305190	確定福利計畫再衡量數		(6,263)	-	(2,849)	-
	權益總計		<u>7,245,296</u>	<u>27</u>	<u>6,978,686</u>	<u>32</u>
	負債及權益總計		<u>\$27,932,538</u>	<u>100</u>	<u>\$21,636,102</u>	<u>100</u>

(請參閱個體財務報告附註)

董事長：莊順裕



經理人：周冠成



會計主管：王億源



國泰綜合證券股份有限公司

個體綜合損益表

民國一〇六年及一〇五年一月一日至十二月三十一日  
(金額除每股盈餘另予註明外，均以新臺幣仟元為單位)

代碼	會計項目	附註	106年度		105年度	
			金額	%	金額	%
	收益及費用	四、五、六及七				
401000	經紀手續費收入		\$1,541,269	53	\$1,075,960	50
403000	借券收入		37,959	1	9,843	1
404000	承銷業務收入		77,429	3	102,739	5
410000	營業證券出售淨利益		773,286	27	113,424	5
421200	利息收入		232,052	8	197,002	9
421300	股利收入		482,543	16	263,034	12
421500	營業證券透過損益按公允價值衡量之淨利益(損失)		18,859	1	(92,076)	(4)
421600	借券及附賣回債券融券回補淨損失		(179,708)	(6)	(125,929)	(5)
421610	借券及附賣回債券融券透過損益按公允價值衡量之淨利益(損失)		2,212	-	(36,518)	(2)
422200	發行認購(售)權證淨利益		111,533	4	446,616	21
424100	期貨佣金收入		32,070	1	25,648	1
424400	衍生工具淨(損失)利益－期貨		(226,596)	(8)	158,223	7
428000	其他營業收益		(1,874)	-	(1,431)	-
400000	收益合計		2,901,034	100	2,136,535	100
501000	經紀經手費支出		(63,427)	(2)	(48,656)	(2)
502000	自營經手費支出		(33,687)	(1)	(22,249)	(1)
503000	轉融通手續費支出		(897)	-	(862)	-
504000	承銷作業手續費支出		(1,299)	-	(2,980)	-
521200	財務成本		(59,471)	(2)	(39,806)	(2)
521640	借券交易損失		(35,494)	(1)	(42,195)	(2)
524300	結算交割服務費支出		(10,359)	-	(11,422)	(1)
528000	其他營業支出		(2,181)	-	(5,699)	-
531000	員工福利費用		(994,707)	(34)	(846,513)	(40)
532000	折舊及攤銷費用		(83,016)	(3)	(76,608)	(4)
533000	其他營業費用		(1,281,993)	(44)	(715,440)	(33)
500000	支出及費用合計		(2,566,531)	(87)	(1,812,430)	(85)
	營業利益		334,503	13	324,105	15
601100	採用權益法認列之子公司、關聯企業及合資損益之份額	四及六.6	(2,410)	-	(14,418)	(1)
602000	其他利益及損失	六.16	20,807	1	16,537	1
	稅前淨利		352,900	14	326,224	15
701000	所得稅費用	四、五及六.20	(79,029)	(3)	(68,659)	(3)
	繼續營業單位本期淨利		273,871	11	257,565	12
805000	其他綜合損益	六.19及六.20				
805500	不重分類至損益之項目					
805510	確定福利計畫之再衡量數		(3,753)	-	5,224	-
805560	採用權益法認列之子公司、關聯企業及合資之其他綜合損益份額					
	－不重分類至損益之項目		(299)	-	(301)	-
805599	與不重分類之項目相關之所得稅		638	-	(888)	-
805600	後續可能重分類至損益之項目					
805620	備供出售金融資產未實現淨利益(損失)		9,648	-	(126,859)	(5)
805660	採用權益法認列之子公司、關聯企業及合資之其他綜合損益份額		(13,495)	-	5,203	-
	－可能重分類至損益之項目					
	本期其他綜合損益合計		(7,261)	-	(117,621)	(5)
	本期綜合損益總額		\$266,610	11	\$139,944	7
975000	基本每股盈餘(元)： 繼續營業單位淨利	六.21	\$0.50		\$0.47	

(請參閱個體財務報告附註)

董事長：莊順裕



經理人：周冠成



會計主管：王德源





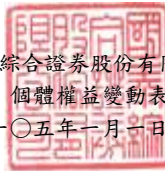

國泰綜合證券股份有限公司  
個體權益變動表

民國一〇六年及一〇五年一月一日至十二月三十一日

單位：新臺幣仟元

項 目	股 本		保留盈餘			其他權益項目			權益總計
	普通股股本	資本公積	法定盈餘公積	特別盈餘公積	未分配盈餘	國外營運機構 財務報表換算 之兌換差額	備供出售 金融資產 未實現損益	確定福利計畫 再衡量數	
民國105年1月1日餘額	\$4,950,000	\$491,766	\$122,171	\$330,348	\$584,905	\$1,660	\$364,776	\$(6,884)	\$6,838,742
104年度盈餘指撥及分配：									
提列法定盈餘公積	-	-	53,694	-	(53,694)	-	-	-	-
提列特別盈餘公積	-	-	-	108,107	(108,107)	-	-	-	-
普通股股票股利	380,000	-	-	-	(380,000)	-	-	-	-
民國105年度淨利(註一)	-	-	-	-	257,565	-	-	-	257,565
民國105年度其他綜合損益	-	-	-	-	-	(22,223)	(99,433)	4,035	(117,621)
民國105年度綜合損益總額	-	-	-	-	257,565	(22,223)	(99,433)	4,035	139,944
民國105年12月31日餘額	5,330,000	491,766	175,865	438,455	300,669	(20,563)	265,343	(2,849)	6,978,686
105年度盈餘指撥及分配：									
提列法定盈餘公積	-	-	25,757	-	(25,757)	-	-	-	-
提列特別盈餘公積	-	-	-	56,747	(56,747)	-	-	-	-
普通股股票股利	180,000	-	-	-	(180,000)	-	-	-	-
民國106年度淨利(註二)	-	-	-	-	273,871	-	-	-	273,871
民國106年度其他綜合損益	-	-	-	-	-	(36,212)	32,365	(3,414)	(7,261)
民國106年度綜合損益總額	-	-	-	-	273,871	(36,212)	32,365	(3,414)	266,610
民國106年12月31日餘額	\$5,510,000	\$491,766	\$201,622	\$495,202	\$312,036	\$(56,775)	\$297,708	\$(6,263)	\$7,245,296

(請參閱個體財務報告附註)

註一：105年度員工酬勞33仟元，已於綜合損益表中扣除。

註二：106年度員工酬勞35仟元，已於綜合損益表中扣除。

董事長：莊順裕



經理人：周冠成



會計主管：王億源



國泰綜合證券股份有限公司

個體現金流量表

民國一〇六年及一〇五年一月一日至十二月三十一日

單位：新臺幣仟元

項 目	106年度	105年度
營業活動之現金流量：		
本期稅前淨利	\$352,900	\$326,224
調整項目：		
收益費損項目：		
折舊費用	57,062	52,277
攤提費用	25,954	24,331
呆帳費用	93,930	36
透過損益按公允價值衡量金融資產及負債之淨(利益)損失	(20,918)	128,579
利息費用	59,471	39,806
利息收入(含財務收入)	(238,180)	(202,773)
股利收入	(482,546)	(263,038)
採用權益法認列之子公司、關聯企業及合資損益之份額	2,410	14,418
處分及報廢不動產及設備損失(利益)	429	(20)
處分無形資產損失	42	391
處分投資利益	(21,111)	(17,700)
與營業活動相關之資產/負債變動數：		
透過損益按公允價值衡量之金融資產—流動		
營業證券—自營增加	(1,160,135)	(2,048,630)
營業證券—承銷減少	130,903	213,557
營業證券—避險增加	(2,630,900)	(510,563)
買入選擇權—期貨(增加)減少	(1,007)	8,082
期貨交易保證金—自有資金(增加)減少	(232,743)	56,191
附賣回債券投資減少	-	1,264,000
應收證券融資款(增加)減少	(1,147,568)	218,043
轉融通保證金增加	(673)	(9,196)
應收轉融通擔保價款減少(增加)	35	(8,427)
應收證券借貸款項增加	(5,510)	-
借券擔保價款(增加)減少	(57,572)	24,338
借券保證金—存出減少(增加)	607,576	(521,792)
應收帳款增加	(814,896)	(1,995,268)
應收帳款—關係人增加	(1,106)	(202)
預付款項(增加)減少	(20,812)	13,281
其他應收款(增加)減少	(4,333)	3,217
其他應收款—關係人增加	(788)	(2,688)
其他流動資產(增加)減少	(310,002)	448,472
透過損益按公允價值衡量之金融負債—流動		
發行認購(售)權證負債增加(減少)	569,707	(2,561)
賣出選擇權負債—期貨增加(減少)	9,816	(24,355)
應付借券—避險減少	(85,697)	(96,034)
應付借券—非避險增加	167,176	664,936
附買回債券負債增加	362,293	914,864
融券保證金增加(減少)	135,878	(38,694)
應付融券擔保價款增加(減少)	156,388	(7,099)
借券保證金—存入增加	249,511	33,529
應付票據(減少)增加	(12)	8
應付票據—關係人增加(減少)	72	(104)
應付帳款增加	1,362,384	1,766,270
應付帳款—關係人增加(減少)	1,534	(508)
預收款項減少	-	(100)
代收款項增加(減少)	65,486	(483,732)
其他應付款增加	31,932	16,689
其他應付款—關係人減少	(12,132)	(107,736)
其他流動負債增加(減少)	8,377	(1,175)
淨確定福利負債增加	1,557	2,336
營運產生之現金：		
收取之利息	244,288	179,186
收取之股利	482,546	263,038
支付之利息	(59,970)	(38,846)
支付之所得稅	(4,339)	(2,117)
營業活動之淨現金流(出)入	(2,133,293)	292,741

國泰綜合證券股份有限公司

個體現金流量表(續)

民國一〇六年及一〇五年一月一日至十二月三十一日

單位：新臺幣仟元

項 目	106年度	105年度
投資活動之現金流量：		
透過損益按公允價值衡量之金融資產—流動		
開放式基金及貨幣市場工具增加	(22,340)	(1,502,928)
開放式基金及貨幣市場工具減少	72,401	3,000,547
處分備供出售金融資產	165,362	248,411
取得不動產及設備	(56,311)	(38,360)
處分不動產及設備	-	32
取得無形資產	(19,296)	(13,785)
其他非流動資產增加	(52,746)	(67,916)
取得採用權益法之投資	-	(368,475)
收取之股利	13,603	-
投資活動之淨現金流入	<u>100,673</u>	<u>1,257,526</u>
籌資活動之現金流量：		
短期借款增加	3,350,000	4,510,000
短期借款減少	(3,350,000)	(4,510,000)
應付商業本票增加	97,810,000	74,790,000
應付商業本票減少	(94,880,000)	(76,050,000)
籌資活動之淨現金流入(出)	<u>2,930,000</u>	<u>(1,260,000)</u>
本期現金及約當現金增加數	897,380	290,267
期初現金及約當現金餘額	1,612,358	1,322,091
期末現金及約當現金餘額	<u>\$2,509,738</u>	<u>\$1,612,358</u>

(請參閱個體財務報告附註)

董事長：莊順裕



經理人：周冠成



會計主管：王德源



# 國泰綜合證券股份有限公司

## 個體財務報告附註

民國一〇六年一月一日至十二月三十一日  
及民國一〇五年一月一日至十二月三十一日  
(金額除另有註明者外，均以新臺幣仟元為單位)

### 一、公司沿革

國泰綜合證券股份有限公司(以下簡稱本公司)於民國93年5月12日創設於臺北市，並自同年8月13日起開始營業，營業項目主要為於集中市場及其營業處所自行、受託買賣及承銷有價證券、有價證券買賣之融資融券、從事期貨交易輔助、經營證券相關期貨自營及信託業務。本公司註冊地及主要營運據點位於臺北市大安區虎嘯里敦化南路二段333號及335號。截至民國106年12月31日止，已設有10家分公司。

本公司之母公司及最終母公司均為國泰金融控股股份有限公司。

### 二、通過財務報告之日期及程序

本個體財務報告業經董事會於民國107年3月14日通過發布。

### 三、新發布及修訂準則及解釋之適用

#### 1. 首次適用國際財務報導準則而產生之會計政策變動

本公司已採用金融監督管理委員會(以下簡稱金管會)已認可且自民國106年1月1日以後開始之會計年度適用之國際財務報導準則、國際會計準則、國際財務報導解釋或解釋公告，除下述新準則及修正之性質及影響說明外，其餘首次上述之適用對本公司並無重大影響：

##### *國際會計準則第36號「資產減損」之修正*

此修正係針對2011年5月發布之修正，要求企業僅於報導期間認列或迴轉減損損失時，始應揭露個別資產(包括商譽)或現金產生單位之可回收金額。此外，此修正並要求揭露依據公允價值減出售成本決定已減損資產之可回收金額時，所採用之評價技術、公允價值層級與關鍵假設等資訊。經評估，該修正僅影響本公司之相關揭露。

#### 2. 本公司之民國106年度個體財務報告尚未採用下列國際會計準則理事會已發布且金管會已認可之新發布、修訂及修正準則或解釋如下：

(1) 國際財務報導準則第15號「客戶合約之收入」

此新準則之核心原則為企業認列收入以描述對客戶所承諾之商品或勞務之移轉，該收入之金額反映該等商品或勞務換得之預期有權取得之對價。企業依該核心原則認列收入，應適用下列步驟：

- (a) 步驟1：辨認客戶合約
- (b) 步驟2：辨認合約中之履約義務
- (c) 步驟3：決定交易價格
- (d) 步驟4：將交易價格分攤至合約中之履約義務
- (e) 步驟5：於(或隨)企業滿足履約義務時認列收入

此外，亦包括一套整合性之揭露規定，該等規定將使企業對財務報表使用者提供有關客戶合約所產生之收入與現金流量之性質、金額、時間及不確定性之綜合資訊。此準則自2018年1月1日以後開始之年度期間生效。

(2) 國際財務報導準則第9號「金融工具」

國際會計準則理事會發布國際財務報導準則第9號「金融工具」最終版本，內容包括分類與衡量、減損及避險會計，此準則將取代國際會計準則第39號「金融工具：認列與衡量」及先前已發布之國際財務報導準則第9號「金融工具」(內容包含分類與衡量及避險會計)。

**分類與衡量：** 金融資產以攤銷後成本衡量、透過損益按公允價值衡量或透過其他綜合損益按公允價值衡量，主要係以管理金融資產之經營模式及該金融資產之現金流量特性為基礎；金融負債則以攤銷後成本衡量或透過損益按公允價值衡量外，另有「本身信用」變動不認列於損益之規定。

**減損：** 係以預期損失模型評估減損損失，以原始認列後之信用風險是否重大增加而認列12個月或存續期間之預期信用損失。

**避險會計：** 係以風險管理目標為基礎採用避險會計，並以避險比率衡量有效性。

此準則自2018年1月1日以後開始之年度期間生效。此外，此準則之適用亦連帶適用相關揭露修正之規定。

(3) 國際財務報導準則第10號「合併財務報表」及國際會計準則第28號「投資關聯企業及合資」之修正—投資者與其關聯企業或合資間之資產出售或投入

此計畫係為處理國際財務報導準則第10號「合併財務報表」與國際會計準則第28號「投資關聯企業及合資」間，有關以子公司作價投資關聯企業或合資而喪失控制之不一致。國際會計準則第28號規定投入非貨幣性資產以交換關聯企業或合資之權益時，應依順流交易之處理方式銷除所產生利益或損失之份額；國際財務報導準則第10號則規定應認列喪失對子公司之控制時之全數利益或損失。此修正限制國際會計準則第28號之前述規定，當構成國際財務報導準則第3號所定義為業務之資產出售或投入時，其所產生之利益或損失應全數認列。

此修正亦修改國際財務報導準則第10號使得投資者與其關聯企業或合資間，當出售或投入不構成國際財務報導準則第3號所定義業務之子公司時，其產生之利益或損失，僅就非屬投資者所享有份額之範圍認列。

此外，此修正經決議未定期延後生效，但仍允許提前適用。

(4) 未實現損失產生之遞延所得稅資產之認列(修正國際會計準則第12號「所得稅」)

此修正係釐清對於未實現損失產生之遞延所得稅資產之認列方式。此修正自2017年1月1日以後開始之年度期間生效。

(5) 揭露倡議(國際會計準則第7號「現金流量表」之修正)

此修正係針對與負債有關之籌資活動，增加期初至期末之調節資訊。此修正自2017年1月1日以後開始之年度期間生效。

(6) 國際財務報導準則第15號「客戶合約之收入」之闡釋

此修正主要係釐清如何辨認合約中之履約義務、如何決定一企業為主理人或代理人，以及如何決定授權之收入認列應於某一時點或隨時間逐步認列。此修正自2018年1月1日以後開始之年度期間生效。

(7) 國際財務報導準則第2號「股份基礎給付」之修正

此修正包括：(1)釐清於衡量日估計現金交割之股份基礎給付之公允價值時，不得考慮市價條件以外之既得條件。反之，市價條件以外之既得條件應藉由調整獎酬之數量而納入該交易所產生之負債衡量之考量、(2)釐清若租稅法規要求企業有義務就與股份基礎給付有關之員工納稅義務扣繳金額並代員工移轉該金額予稅捐機關，而為履行此義務，股份基礎給付協議之

條款可能允許或規定企業自權益工具總量中扣繳與員工納稅義務等值之某一數量之權益工具。若此種交易無前述淨額交割特性時將會分類為權益交割之股份基礎給付交易，則該交易整體應分類為權益交割之股份基礎給付交易、及(3)釐清若現金交割之股份基礎給付交易之條款及條件被修改，而使其成為權益交割之股份基礎給付交易，該交易自修改日依權益交割之股份基礎給付交易處理，權益交割之股份基礎給付交易參照所給與權益工具於修改日之公允價值衡量，依已收取之商品或勞務之程度於修改日認列於權益，於修改日除列該日之現金交割之股份基礎給付交易之負債，修改日所除列負債之帳面金額與所認列權益之金額間之差額立即認列於損益。此修正自2018年1月1日以後開始之年度期間生效。

(8) 於國際財務報導準則第4號「保險合約」下國際財務報導準則第9號「金融工具」之適用(國際財務報導準則第4號之修正)

此修正協助解決國際財務報導準則第9號「金融工具」生效日(2018年1月1日)與國際會計準則理事會即將發布之新保險合約準則生效日(不會早於2021年1月1日)不同產生之議題。此修正允許企業所發行符合國際財務報導準則第4號適用範圍之保險合約，於適用國際財務報導準則第9號「金融工具」且新保險合約準則生效前，可減少特定之影響。此修正提出兩個方法，分別為覆蓋法及暫時豁免法，覆蓋法允許企業，對於新保險合約準則生效日前採用國際財務報導準則第9號之規定可能產生之部分會計配比之損益影響數予以消除；暫時豁免法允許符合規定之企業可選擇於生效日以前遞延採用國際財務報導準則第9號之規定(亦即在新保險合約準則生效前仍採用國際會計準則第39號之規定)。

(9) 投資性不動產之轉列(國際會計準則第40號「投資性不動產」之修正)

此修正增加投資性不動產轉列之相關規定，並釐清當不動產符合或不再符合投資性不動產定義且有證據顯示用途改變時，企業應將不動產轉列為投資性不動產或從投資性不動產轉出，單僅管理當局對不動產之使用意圖改變並無法對用途改變提供證據。此修正自2018年1月1日以後開始之年度期間生效。

(10) 2014—2016年國際財務報導準則之改善

*國際財務報導準則第1號「首次採用國際財務報導準則」*

此修正修改及增加針對部分準則修正之過渡條款，以及刪除國際財務報導準則第1號附錄E給予首次採用者之短期豁免。此修正自2018年1月1日以後開始之年度期間生效。

*國際財務報導準則第12號「對其他個體之權益之揭露」*

此修正釐清國際財務報導準則第12號之揭露規定(除第B10至B16段外)，適用於分類至待出售非流動資產及停業單位之對其他個體之權益。此修正自

2017年1月1日以後開始之年度期間生效。

國際會計準則第28號「投資關聯企業及合資」

此修正釐清當對關聯企業或合資之投資係直接或間接透過屬創業投資組織或共同基金、單位信託及類似個體(包括與投資連結之保險基金)之個體所持有時，該個體應按個別投資之基礎選擇依國際財務報導準則第9號「金融工具」之規定，透過損益按公允價值以衡量對該等關聯企業或合資之投資。此外，若企業本身非為投資個體，且對投資個體關聯企業或投資個體合資具有權益時，企業對關聯企業或合資採用權益法時，係按每一投資個體關聯企業或投資個體合資，選擇維持該投資個體關聯企業或投資個體合資對其子公司之權益所採用之公允價值衡量。此修正自2018年1月1日以後開始之年度期間生效。

(11) 國際財務報導解釋第22號「外幣交易與預收(付)對價」

該解釋規範，於適用國際會計準則第21號「匯率變動之影響」第21及22段時，為決定原始認列相關資產、費損或收益(或其部分)使用之匯率，交易日係企業支付或收取預收(付)對價所產生之非貨幣性資產或非貨幣性負債之原始認列日。若有多筆預先支付或收取，企業應就預收(付)對價之每一支付或收取決定交易日。此解釋自2018年1月1日以後開始之年度期間生效。

以上為國際會計準則理事會已發布，金管會已認可且自民國107年1月1日以後開始之會計年度適用之新發布、修訂及修正之準則或解釋，本公司經評估除前述(1)及(2)之影響說明如下外，其餘新公布或修正準則、或解釋對本公司並無重大影響：

(1) 適用國際財務報導準則第15號「客戶合約之收入」(包括國際財務報導準則第15號「客戶合約之收入」之闡釋)之相關說明如下：

本公司將依照國際財務報導準則第15號規定須新增附註揭露。

(2) 適用國際財務報導準則第9號「金融工具」之相關說明如下：

本公司依照國際財務報導準則第9號規定，於初次適用日(即民國107年1月1日)選擇不重編比較期間。

A. 金融資產之分類與衡量

透過損益按公允價值衡量之金融資產

依照國際會計準則第39號規定分類為透過損益按公允價值衡量之金融



資產中之持有供交易金融資產，包括基金、衍生金融工具、股票投資及債券等，依照國際財務報導準則第9號規定分類為透過損益按公允價值衡量之金融資產；另以民國107年1月1日所存在之事實及情況評估，由於部分債券非屬持有供交易之投資，故將該等投資選擇指定為透過其他綜合損益按公允價值衡量之金融資產，前述金融資產重分類並未產生帳面金額之差異。

#### 備供出售金融資產

依照國際會計準則第39號規定分類為備供出售金融資產，包括股票投資與債券。其分類變動相關資訊說明如下：

##### (a) 股票投資

備供出售金融資產中，以公允價值衡量之股票投資，於除列時，先前認列於其他綜合損益之累計利益或損失，應自權益重分類至損益作為重分類調整，惟若依照國際財務報導準則第9號規定，選擇將前述股票投資之後續公允價值變動列報於其他綜合損益中，列報於其他綜合損益中之金額後續不得移轉至損益，於除列時，應將列入其他權益項目之累積金額，直接轉入保留盈餘(不得重分類至損益)。

以民國107年1月1日所存在之事實及情況評估，將非屬持有供交易之投資選擇指定為透過其他綜合損益按公允價值衡量之金融資產。

##### (b) 債券

債券投資之現金流量特性係符合完全為支付本金及流通在外本金金額之利息者，依國際財務報導準則第9號規定，以民國107年1月1日所存在之事實及情況評估，經營模式屬收取合約現金流量及出售者，依照國際財務報導準則第9號規定分類為透過其他綜合損益按公允價值衡量之金融資產，此重分類並未產生帳面金額之差異，並依國際財務報導準則第9號規定對前述資產進行減損評估。

#### B. 金融資產減損評估

對於非屬透過損益按公允價值衡量之金融資產，依照國際財務報導準則第9號規定，債務工具採預期信用損失模型評估減損，若金融資產

之信用風險自原始認列後並未顯著增加，則備抵損失係按未來12個月之預期信用損失衡量。若金融資產之信用風險自原始認列後已顯著增加且非低信用風險，則備抵損失係按剩餘存續期間之預期信用損失衡量。屬國際財務報導準則第15號範圍內交易所產生之應收帳款或合約資產則採簡化作法評估預期信用損失。前述評估減損之規定與現行已發生損失模型不同。

### C. 初次適用日影響數

適用國際財務報導準則第9號金融資產分類與衡量及減損評估之規定，本公司預計於初次適用日(民國107年1月1日)之資產減少264仟元、保留盈餘減少21,417仟元及其他權益增加21,153仟元。

#### (a) 金融資產之分類與衡量

主要係部分依照國際會計準則第39號規定分類為透過損益按公允價值衡量之金融資產者，其現金流量特性符合完全為支付本金及流通在外本金金額之利息。以民國107年1月1日存在之事實及情況評估，因經營模式之目的係藉由收取合約現金流量及出售金融資產達成，符合透過其他綜合損益按公允價值衡量之規定，故於民國107年1月1日自透過損益按公允價值衡量之金融資產重分類至透過其他綜合損益按公允價值衡量之金融資產(共計2,741,950仟元)，保留盈餘及其他權益減少/增加20,410仟元。

#### (b) 金融資產減損評估

認列債務工具預期信用損失調整數，資產減少264仟元、保留盈餘減少1,007仟元及其他權益增加743仟元。

### D. 其他

基於國際財務報導準則第9號之適用，同時修正國際財務報導準則第7號相關揭露之規定，其中亦包括國際財務報導準則第9號之初次適用之揭露規定，故須提供更多相關之揭露資訊。

3. 截至財務報告通過發布日為止，本公司未採用國際會計準則理事會已發布但金管會尚未認可之新發布、修訂及修正準則或解釋如下：

#### (1) 國際財務報導準則第16號「租賃」

此新準則要求承租人除特定豁免條件外，對所有租賃採單一會計模式，即將大部分之租賃於資產負債表上認列資產及負債。另，出租人之租賃仍分類為營業租賃及融資租賃。此準則自2019年1月1日以後開始之年度期間生效。

(2) 國際財務報導解釋第23號「所得稅不確定性之處理」

該解釋規範，當所得稅處理存在不確定時，如何適用國際會計準則第12號「所得稅」之認列與衡量之規定。此解釋自2019年1月1日以後開始之年度期間生效。

(3) 國際財務報導準則第17號「保險合約」

此準則取代國際財務報導準則第4號，建立企業所發行之保險合約與再保險合約、所持有之再保險合約以及所發行具有裁量參與特性之投資合約之認列、衡量、表達及揭露原則。準則要求應將所發行之保險合約組合至少分為原始認列時為虧損性之合約群組、原始認列時後續並無顯著重大可能成為虧損性之合約群組及組合中剩餘之合約群組。企業應於合約群組之保障期間開始日、群組中保單持有人第一筆付款到期日及虧損性合約之群組成為虧損性時，其中最早之時點起認列所發行之保險合約群組。

原始認列時應以履約現金流量及合約服務邊際兩者之合計數衡量保險合約群組，其中履約現金流量包括：

- A. 未來現金流量之估計值
- B. 折現率：反映貨幣時間價值及與未來現金流量相關之財務風險（在財務風險未包含於未來現金流量之估計值範圍內）之調整；及
- C. 對非財務風險之風險調整

此準則除訂定一般模型(General model)外，具直接參與特性之保險合約則採用一般模型修正後之變動收費法(Variable Fee Approach, VFA)。若符合特定條件時，則可採用一般模型簡化後之保費分攤法(Premium Allocation Approach, PAA)，衡量剩餘保障負債。

此準則自2021年1月1日以後開始之年度期間生效。

(4) 國際會計準則第28號「投資關聯企業及合資」之修正

此修正釐清企業對構成關聯企業或合資淨投資之一部分之長期性權益，應於適用國際會計準則第28號前適用國際財務報導準則第9號，且於適用國際財務報導準則第9號時，不考慮因適用國際會計準則第28號所產生之任何調整。此修正自2019年1月1日以後開始之年度期間生效。

(5) 具有負補償之提前還款特性(國際財務報導準則第9號之修正)

此修正允許具提前還款特性(允許合約之一方支付或收取合理補償以提前終止合約)之金融資產可以攤銷後成本衡量或透過其他綜合損益按公允價值衡量。此修正自2019年1月1日以後開始之年度期間生效。

#### (6) 2015－2017年國際財務報導準則之改善

##### *國際財務報導準則第3號「企業合併」*

此修正釐清對聯合營運具聯合控制之企業於取得該業務之控制時，應再衡量其先前持有對聯合營運之權益。此修正自2019年1月1日以後開始之年度期間生效。

##### *國際財務報導準則第11號「聯合協議」*

此修正釐清參與聯合營運但未具聯合控制之企業於取得業務之聯合控制時，不應再衡量其先前持有對聯合營運之權益。此修正自2019年1月1日以後開始之年度期間生效。

##### *國際會計準則第12號「所得稅」*

此修正釐清企業應依據其對過去交易或事件之原始認列，認列股利之所得稅後果於當期損益、其他綜合損益或權益。此修正自2019年1月1日以後開始之年度期間生效。

##### *國際會計準則第23號「借款成本」*

此修正釐清企業應於資產可供其意圖使用或出售時，將為取得該資產而特地舉借之借款以一般性借款處理。此修正自2019年1月1日以後開始之年度期間生效。

#### (7) 計畫修正、縮減或清償(國際會計準則第19號之修正)

此修正釐清確定福利計畫發生變動(如：修正、縮減或清償等)時，企業應使用更新後之假設以再衡量其淨確定福利負債或資產。此修正自2019年1月1日以後開始之年度期間生效。

以上為國際會計準則理事會已發布但金管會尚未認可之準則或解釋，其實際適用日期以金管會規定為準。本公司尚在評估上述新公布或修正準則、或解釋之潛在影響。

#### 四、重大會計政策之彙總說明

##### 1. 遵循聲明

本個體財務報告係依據證券商財務報告編製準則及期貨商財務報告編製準則

編製。

## 2. 編製基礎

本公司依據證券商財務報告編製準則及期貨商財務報告編製準則編製個體財務報告。依據證券商財務報告編製準則第25條規定，個體財務報告當期損益及其他綜合損益與合併基礎編製之財務報告中當期損益及其他綜合損益歸屬於母公司業主之分攤數相同，且個體財務報告業主權益與合併基礎編製之財務報告中歸屬於母公司業主之權益相同。因此，投資子公司於個體財務報告係以「採用權益法之投資」表達，並作必要之評價調整。

個體財務報表除以公允價值衡量之金融工具外，係以歷史成本為編製基礎。除另行註明者外，個體財務報表均以新臺幣仟元為單位。

## 3. 外幣交易

本公司之個體財務報表係以功能性貨幣新臺幣表達。

外幣交易係以交易日匯率換算為其功能性貨幣記錄。於每一報導期間結束日，外幣貨幣性項目以該日收盤匯率換算；以公允價值衡量之外幣非貨幣性項目，以決定公允價值當日之匯率換算；以歷史成本衡量之外幣非貨幣性項目，以原始交易日之匯率換算。

除下列所述者外，因交割或換算貨幣性項目所產生之兌換差額，於發生當期認列為損益：

- (1) 為取得符合要件之資產所發生之外幣借款，其產生之兌換差額若視為對利息成本之調整者，為借款成本之一部分，予以資本化作為該項資產之成本。
- (2) 適用國際會計準則第 39 號「金融工具：認列與衡量」之外幣項目，依金融工具之會計政策處理。
- (3) 構成報導個體對國外營運機構淨投資一部分之貨幣性項目，所產生之兌換差額原始係認列為其他綜合損益，並於處分該淨投資時，自權益重分類至損益。

當非貨幣性項目之利益或損失認列為其他綜合損益時，該利益或損失之任何兌換組成部分認列為其他綜合損益。當非貨幣性項目之利益或損失認列為損益時，該利益或損失之任何兌換組成部分認列為損益。

#### 4. 外幣財務報表之換算

本公司之每一國外營運機構係自行決定其功能性貨幣，並以該功能性貨幣衡量其財務報表。編製個體財務報表時，國外營運機構之資產與負債係以該資產負債表日之收盤匯率換算為新台幣，收益及費損項目係以當期平均匯率換算。因換算而產生之兌換差額認列為其他綜合損益，並於處分該國外營運機構時，將先前已認列於其他綜合損益並累計於權益項下之單獨組成部分之累計兌換差額，於認列處分損益時，自權益重分類至損益。涉及對包含國外營運機構之子公司喪失控制之部分處分，及部分處分對包含國外營運機構之關聯企業或聯合協議之權益後，所保留之權益係一包含國外營運機構之金融資產者，亦按處分處理。

在未喪失控制下部分處分包含國外營運機構之子公司時，按比例將認列於其他綜合損益之累計兌換差額以「採用權益法之投資」調整，而不認列為損益；在未喪失重大影響或聯合控制下，部分處分包含國外營運機構之關聯企業或聯合控制個體時，累計兌換差額則按比例重分類至損益。

因收購國外營運機構產生之商譽及對其資產與負債帳面金額所作之公允價值調整，視為該國外營運機構之資產及負債，並以其功能性貨幣列報。

#### 5. 資產與負債區分流動與非流動之分類標準

有下列情況之一者，分類為流動資產，非屬流動資產，則分類為非流動資產：

- (1) 預期於正常營業週期中實現該資產，或意圖將其出售或消耗。
- (2) 主要為交易目的而持有該資產。
- (3) 預期於報導期間後 12 個月內實現該資產。
- (4) 現金或約當現金，但於報導期間後至少 12 個月將該資產交換或用以清償負債受到限制者除外。

有下列情況之一者，分類為流動負債，非屬流動負債，則分類為非流動負債：

- (1) 預期於其正常營業週期中清償該負債。
- (2) 主要為交易目的而持有該負債。
- (3) 預期於報導期間後 12 個月內到期清償該負債。
- (4) 不能無條件將清償期限遞延至報導期間後至少 12 個月之負債。負債之條款，可能依交易對方之選擇，以發行權益工具而導致其清償者，並不影響其分類。

#### 6. 現金及約當現金

現金及約當現金係庫存現金、活期存款、可隨時轉換成定額現金且價值變動風險甚小之短期並具高度流動性之定期存款或投資。本公司將合約期間12個月內

可隨時轉換成定額現金且價值風險變動甚小之定期存款歸類為約當現金。

## 7. 金融工具

金融資產與金融負債於本公司成為該金融工具合約條款之一方時認列。

符合國際會計準則第39號「金融工具：認列與衡量」適用範圍之金融資產與金融負債，於原始認列時，係依公允價值衡量，直接可歸屬於金融資產與金融負債(除分類為透過損益按公允價值衡量之金融資產及金融負債外)取得或發行之交易成本，係從該金融資產及金融負債之公允價值加計或減除。

### (1) 金融資產

本公司所有慣例交易金融資產之認列與除列，採交易日會計處理。

本公司之金融資產係分類為透過損益按公允價值衡量之金融資產、備供出售金融資產與放款及應收款三類。該分類係於金融資產原始認列時視其性質及目的而決定。

#### 透過損益按公允價值衡量之金融資產

透過損益按公允價值衡量之金融資產包括持有供交易者。

當符合下列條件之一，分類為持有供交易：

- A. 其取得之主要目的為短期內出售；
- B. 於原始認列時即屬合併管理之可辨認金融工具組合之一部分，且有近期該組合為短期獲利之操作型態之證據；或
- C. 屬衍生工具(財務保證合約或被指定且有效之避險工具之衍生工具除外)。

此類金融資產以公允價值衡量，其再衡量產生之利益或損失認列為損益，該認列為損益之利益或損失包含該金融資產所收取之任何股利或利息(包含於投資當年度收到者)。

對於此類金融資產，若無活絡市場公開報價且公允價值無法可靠衡量時，於報導期間結束日以成本減除減損損失後之金額衡量，並以成本衡量之金融資產列報於資產負債表。

#### A. 開放式基金及貨幣市場工具

係投資開放型基金，以取得成本為入帳基礎，期末則按公允價值評價，開放型基金受益憑證係按資產負債表日該基金淨資產價值為公允價值。出售成本係採加權移動平均法計算。

#### B. 營業證券

營業證券包括自營部門購入之營業性證券及自市場直接買入之認購(售)權證，以取得成本為入帳基礎，並採加權移動平均法計算單位成本，期末按公允價值評價。續後評價除持有興櫃股票以日均價評價外，已上市(櫃)股票、認購(售)權證及可轉換公司債依資產負債表日集中交易市場或財團法人中華民國證券櫃檯買賣中心之收盤價格為準。出售時成本計算採加權移動平均法。取得股票股利僅註記投資股數增加，不作為投資收益。

#### C. 買入選擇權及賣出選擇權交易

買入選擇權及賣出選擇權交易係分別以買(賣)選擇權契約之權利金為入帳基礎，其所建立之契約部位由按月評價後所產生之增減變動金額帳列「買入選擇權一期貨」、「賣出選擇權負債一期貨」及「衍生工具淨利益(損失)一期貨」項下。

買入選擇權及賣出選擇權交易於履約時將結算差額列為當期損益，資產負債表日未沖銷部位之結算價與成本價之差額亦列為當期損益。

#### D. 期貨交易保證金—自有資金

因從事期貨及選擇權自營業務交易所繳交之保證金及收付之權利金，列為「期貨交易保證金—自有資金」。買賣期貨或選擇權契約，經由評價、反向沖銷或到期交割所產生之利益或損失，列為期貨契約損益及選擇權交易損益並調整期貨交易保證金科目餘額，且依交易目的區分為非避險及避險，並依利益或損失實現與否再區分為已實現及未實現分別列示。

#### 備供出售金融資產

備供出售金融資產係非衍生金融資產，且被指定為備供出售，或未被分類為透過損益按公允價值衡量之金融資產、持有至到期日投資或放款及應收款。



備供出售貨幣性金融資產帳面金額變動中之部分兌換差額、備供出售金融資產以有效利率法計算之利息收入及備供出售權益投資之股利收入，係認列於損益。其餘備供出售金融資產帳面金額之變動，於該投資除列前認列於權益項下；除列時將先前認列於權益項下之累積數重分類至損益。

對於權益工具投資，若無活絡市場公開報價且公允價值無法可靠衡量時，於報導期間結束日以成本減除減損損失後之金額衡量，並以成本衡量之金融資產列報於資產負債表。

### 放款及應收款

放款及應收款係指無活絡市場之公開報價且具固定或可決定收取金額之非衍生金融資產，且須同時符合下列條件：未分類為透過損益按公允價值衡量、未指定為備供出售，以及未因信用惡化以外之因素致持有人可能無法收回幾乎所有之原始投資。

此等金融資產係以應收款項及無活絡市場之債務工具投資單獨表達於資產負債表，於原始衡量後，採有效利率法之攤銷後成本減除減損後之金額衡量。攤銷後成本之計算則考量取得時之折價或溢價以及交易成本。有效利率法之攤銷認列於損益。

### 金融資產減損

除透過損益按公允價值衡量之金融資產外，其他金融資產係於每一報導期間結束日評估減損，當有客觀證據顯示，因金融資產原始認列後發生之單一或多項損失事項，致使金融資產之估計未來現金流量受損失者，該金融資產即已發生減損。金融資產帳面金額之減少除應收款項係藉由備抵帳戶調降外，其餘則直接由帳面金額中扣除，並將損失認列於損益。

當備供出售權益投資之公允價值低於成本且發生顯著或永久性下跌時，將被認為是一項損失事項。

其他金融資產之損失事項可能包含：

- A. 發行人或交易對方發生重大財務困難；或
- B. 違反合約，例如利息或本金支付之延滯或不償付；或
- C. 債務人很有可能破產或進行其他財務重整；或

D. 金融資產之活絡市場因發行人財務困難而消失。

本公司針對以攤銷後成本衡量之放款及應收款，首先個別評估重大個別金融資產是否存有減損客觀證據，個別不重大之金融資產則以群組評估。若確定個別評估之金融資產無減損客觀證據存在，無論是否重大，將具有類似信用風險特性之金融資產合併為一群組，並以群組進行減損評估。若存有發生減損損失之客觀證據，損失之衡量係以資產之帳面金額與估計未來現金流量現值之差額決定。估計未來現金流量之現值係依該資產原始有效利率折現。利息收入係以減少後之資產帳面金額為基礎，並以計算減損損失所採用之現金流量折現率持續估列入帳。

分類為備供出售之權益工具，減損認列金額係以取得成本與目前公允價值之差異所衡量之累積損失，減除先前已認列於損益之減損損失衡量，並自權益項下重分類至損益。權益投資之減損損失不透過損益迴轉；減損後之公允價值增加直接認列於權益。

#### 金融資產除列

本公司持有之金融資產於符合下列情況之一時除列：

- A. 來自金融資產現金流量之合約權利終止。
- B. 已移轉金融資產且將該資產所有權之幾乎所有風險及報酬移轉予他人。
- C. 既未移轉亦未保留資產所有權之幾乎所有風險及報酬，但已移轉對資產之控制。

一金融資產整體除列時，其帳面金額與已收取或可收取對價加計認列於其他綜合損益之任何累計利益或損失總和間之差額係認列於損益。

## (2) 金融負債及權益工具

### 負債或權益之分類

本公司發行之負債及權益工具係依據合約協議之實質與金融負債及權益工具之定義分類為金融負債或權益。

### 權益工具

權益工具係指表彰本公司於資產減除所有負債後剩餘權益之任何合約，本公司發行之權益工具係以取得之價款扣除直接發行成本後之金額認列。

### 金融負債

符合國際會計準則第39號「金融工具：認列與衡量」適用範圍之金融負債於原始認列時，分類為透過損益按公允價值衡量之金融負債或以攤銷後成本衡量之金融負債。

#### 透過損益按公允價值衡量之金融負債

透過損益按公允價值衡量之金融負債，包括持有供交易之金融負債。

當符合下列條件之一，分類為持有供交易：

- A. 其取得之主要目的為短期內出售；
- B. 於原始認列時即屬合併管理之可辨認金融工具組合之一部分，且有近期該組合為短期獲利之操作型態之證據；或
- C. 屬衍生工具(財務保證合約或被指定且有效之避險工具之衍生工具除外)。

此類金融負債再衡量產生之利益或損失認列為損益，該認列為損益之利益或損失包含該金融負債所支付之任何利息。

對於此類金融負債，若無活絡市場公開報價且公允價值無法可靠衡量時，於報導期間結束日以成本衡量，並以成本衡量之金融負債列報於資產負債表。

#### 發行認購(售)權證負債/發行認購(售)權證再買回

發行認購(售)權證之會計處理及其後續評價，採公允價值衡量，並認列「發行認購(售)權證負債」，惟發行認購(售)權證者再買回其發行之權證，應將買回之價款列至「發行認購(售)權證再買回」，作為「發行認購(售)權證負債」之減項。

#### 以攤銷後成本衡量之金融負債

以攤銷後成本衡量之金融負債包括應付款項及借款等，於原始認列後，續後以有效利率法衡量。當金融負債除列及透過有效利率法攤提時，將其相關損益及攤銷數認列於損益。

攤銷後成本之計算考量取得時之折價或溢價及交易成本。

#### 金融負債之除列

當金融負債之義務解除、取消或失效時，則除列該金融負債。

當本公司與債權人間就具重大差異條款之債務工具進行交換，或對現有金融負債之全部或部分條款作重大修改(不論是否因財務困難)，以除列原始負債並認列新負債之方式處理，除列金融負債時，將其帳面金額與所支付或應支付對價總額(包括移轉之非現金資產或承擔之負債)間之差額認列於損益。

### (3) 金融資產及負債之互抵

金融資產及金融負債僅於已認列金額目前具互抵之法律行使權利且有意圖以淨額交割或同時變現資產及清償負債時，方能予以互抵並以淨額列示於資產負債表。

## 8. 衍生金融工具

本公司所持有或發行之衍生金融工具係於資產負債表列報為透過損益按公允價值衡量(屬持有供交易)之金融資產或金融負債。

衍生金融工具之原始認列係以衍生金融工具合約簽訂日之公允價值衡量，並於續後採公允價值衡量。當衍生金融工具之公允價值為正數時，為金融資產；公允價值為負數時，則為金融負債。衍生金融工具公允價值變動直接認列於損益，惟涉及現金流量避險及國外營運機構淨投資避險屬有效部分者，則認列於權益項下。

當嵌入於主契約之衍生金融工具，其經濟特性及風險與主契約並非緊密關聯，且主契約非持有供交易或指定透過損益按公允價值衡量時，該嵌入式衍生金融工具應視為獨立之衍生金融工具處理。

## 9. 公允價值衡量

公允價值係指於衡量日，市場參與者間在有秩序之交易中出售某一資產所能收取或移轉某一負債所需支付之價格。公允價值衡量假設該出售資產或移轉負債之交易發生於下列市場之一：

- (1) 該資產或負債之主要市場，或
- (2) 若無主要市場，該資產或負債之最有利市場

主要或最有利市場必須是公司所能進入以進行交易者。

資產或負債之公允價值衡量係使用市場參與者於定價資產或負債時會使用之假設，其假設該等市場參與者依其經濟最佳利益為之。

非金融資產之公允價值衡量考量市場參與者藉由將該資產用於其最高及最佳

使用或藉由將該資產出售予會將該資產用於其最高及最佳使用之另一市場參與者，以產生經濟效益之能力。

本公司採用在相關情況下適合且有足夠資料可得之評價技術以衡量公允價值，並最大化攸關可觀察輸入值之使用且最小化不可觀察輸入值之使用。

#### 10. 附買回、賣回約定之債券買賣

債券附條件交易分為附賣回及附買回交易，其交易實質經判斷後顯示報酬或風險係歸屬於賣方，則視附賣回交易或附買回交易為一融資行為，於附賣回交易發生時，設立「附賣回債券投資」科目，而於附買回交易發生時，另設立「附買回債券負債」科目，其與約定賣(買)回價格間之差額，帳列利息收入或利息支出。

#### 11. 證券融資券、轉融資、轉融券

(1) 本公司辦理有價證券買賣融資業務時，對買進股票證券投資人之融通資金，列為「應收證券融資款」，融資人並以該融資買入之全部股票作為擔保品，本公司就此項擔保品，以備忘方式處理，於融資人償還結清時返還。

(2) 本公司辦理有價證券買賣融券業務時，對客戶融券所收取之保證金，列為「融券保證金」，另收取之融券賣出價款(已扣除證券交易稅、受託買賣手續費、融券手續費)作為擔保，列為「應付融券擔保價款」。對借予客戶融券之股票以備忘方式處理。保證金及融券賣出價款於客戶償還結清時返還。

(3) 轉融資係本公司辦理有價證券融資業務，如因資金需要，向證券金融公司轉融資借入款項，列為「轉融通借入款」。轉融券係本公司辦理有價證券融券業務，如因券源不足，向證券金融公司轉融券借入證券。為轉融券支付之保證金列為「轉融通保證金」。並以對客戶所收取之融券賣出價款，作為向證券金融公司轉融券之擔保價款，列為「應收轉融通擔保價款」。

#### 12. 證券業務借貸款項及有價證券借貸

本公司對證券投資人辦理證券業務借貸之應收款項，帳列「應收借貸款項」，並於期末就應收款項之收回可能性估列壞帳；辦理證券業務借貸款項而取得之擔保品，採備忘分錄記錄。本公司辦理有價證券借貸業務，其出借證券之券源可為自有有價證券、自證券交易所借券系統借入之有價證券、及辦理有價證券買賣融資融券業務取得之融資買進擔保證券三種。如採自有有價證券辦理出借時，則將原帳列科目轉列為「借出證券」，評價日應依公平價值評價；採借券系統借入之有價證券時，僅作備忘分錄；採自辦融資融券業務之融資擔保證券

為券源，借出時於交易係作備忘記錄。後兩類券源之出借撥轉，係表外於業務報表中表達，未列於財務報表中。本公司辦理有價證券借貸業務所取得之擔保品，如為有價證券擔保者，僅備忘不正式入帳，但須依每客戶分別備忘，並逐筆登載擔保品相關交易事項；如為現金擔保品者，認列為「借券存入保證金」之流動負債科目。所收取之借券收入及服務手續費認列為「借券收入」。

### 13. 採用權益法之投資

本公司對子公司之投資係依據證券商財務報告編製準則第25條之規定，以「採用權益法之投資」表達並作必要之評價調整，以使個體財務報告當期損益及其他綜合損益與合併基礎編製之財務報告中當期損益及其他綜合損益歸屬於母公司業主之分攤數相同，且個體財務報告業主權益與合併基礎編製之財務報告中歸屬於母公司業主之權益相同。此等調整主要係考量投資子公司於合併財務報表依據國際財務報導準則第10號「合併財務報表」之處理及不同報導個體層級適用國際財務報導準則之差異，並借記或貸記「採用權益法之投資」、「採用權益法之子公司、關聯企業及合資損益份額」或「採用權益法之子公司、關聯企業及合資其他綜合損益份額」等科目。

本公司對關聯企業之投資除分類為待出售資產外，係採用權益法處理。關聯企業係指本公司對其有重大影響者。

於權益法下，投資關聯企業於資產負債表之列帳，係以成本加計取得後本公司對該關聯企業淨資產變動數依持股比例認列之金額。對關聯企業投資之帳面金額及其他相關長期權益於採用權益法減少至零後，於發生法定義務、推定義務或已代關聯企業支付款項之範圍內，認列額外損失及負債。本公司與關聯企業間交易所產生之未實現損益，則依其對關聯企業之權益比例銷除。

當關聯企業之權益變動並非因損益及其他綜合損益項目而發生且不影響本公司對其持股比例時，本公司係按持股比例認列相關所有權權益變動。因而所認列之資本公積於後續處分關聯企業時，係按處分比例轉列損益。

關聯企業增發新股時，本公司未按持股比例認購致使投資比例發生變動，因而使本公司對該關聯企業所享有之淨資產持份發生增減者，以「資本公積」及「採用權益法之投資」調整該增減數。當投資比例變動為減少時，另將先前已認列於其他綜合損益之相關項目，依減少比例重分類至損益或其他適當科目。前述所認列之資本公積於後續處分關聯企業時，係按處分比例轉列損益。

關聯企業之財務報表係就與本公司相同之報導期間編製，並進行調整以使其會計政策與本公司之會計政策一致。

本公司於每一報導期間結束日採用國際會計準則第39號「金融工具：認列與衡量」之規定確認是否有客觀證據顯示對關聯企業之投資發生減損，若有減損之

客觀證據，則本公司即依國際會計準則第36號「資產減損」之規定以關聯企業之可回收金額與帳面金額間之差異數計算減損金額，並將該金額認列於對關聯企業之損益中。前述可回收金額如採用該投資之使用價值，本公司則依據下列估計決定相關使用價值：

- (1) 本公司所享有關聯企業估計未來產生現金流量現值之份額，包括關聯企業因營運所產生之現金流量及最終處分該投資所得之價款；或
- (2) 本公司預期由該投資收取股利及最終處分該投資所產生之估計未來現金流量現值。

因構成投資關聯企業帳面金額之商譽組成項目，並未單獨認列，故無須對其適用國際會計準則第36號「資產減損」商譽減損測試之規定。

當喪失對關聯企業之重大影響時，本公司係以公允價值衡量並認列所保留之投資部分。喪失重大影響時該投資關聯企業之帳面金額與所保留投資之公允價值加計處分所得價款間之差額，則認列為損益。

#### 14. 不動產及設備

不動產及設備係以取得成本為認列基礎，並減除累計折舊及累計減損後列示，前述成本包含不動產及設備之拆卸、移除及復原其所在地點之成本及因未完工程所產生之必要利息支出。不動產及設備之各項組成若屬重大，則單獨提列折舊。當不動產及設備之重大組成項目須被定期重置，本公司將該項目視為個別資產並以特定耐用年限及折舊方法分別認列。該等被重置部分之帳面金額，則依國際會計準則第16號「不動產、廠房及設備」之除列規定予以除列。重大檢修成本若符合認列條件，係視為替換成本而認列為廠房及設備帳面金額之一部分，其他修理及維護支出則認列至損益。

折舊係以直線法按下列資產之估計耐用年限計提：

設 備	4-6年
租賃改良	3-6年

不動產及設備之項目或任一重要組成部分於原始認列後，若予處分或預期未來不會因使用或處分而有經濟效益之流入，則予以除列並認列損益。

不動產及設備之殘值、耐用年限及折舊方法係於每一財務年度終了時評估，若預期值與先前之估計不同時，該變動視為會計估計變動。

#### 15. 租賃

## 本公司為承租人

融資租賃係移轉租賃標的物所有權相關之幾乎所有風險與報酬予本公司者，並於租賃期間開始日，以租賃資產公允價值或最低租賃給付現值兩者孰低者予以資本化。租金給付則分攤予財務費用及租賃負債之減少數，其中財務費用係以剩餘負債餘額依固定利率決定，並認列於損益。

租賃資產係以該資產耐用年限提列折舊，惟如無法合理確定租賃期間屆滿時本公司將取得該項資產所有權，則以該資產估計耐用年限及租賃期間兩者較短者提列折舊。

營業租賃下之租賃給付係於租賃期間內以直線法認列為費用。

## 16. 無形資產

單獨取得之無形資產於原始認列時係以成本衡量。無形資產於原始認列後，係以其成本減除累計攤銷及累計減損損失後之金額作為帳面金額。不符合認列條件之內部產生無形資產不予資本化，而係於發生時認列至損益。

無形資產之耐用年限區分為有限及非確定耐用年限。

有限耐用年限之無形資產係於其耐用年限內攤銷，並於存有減損跡象時進行減損測試。有限耐用年限之無形資產攤銷期間及攤銷方法係至少於每一財務年度結束時進行複核。若資產之預估耐用年限與先前之估計不同或未來經濟效益消耗之預期型態已發生改變，則攤銷方法或攤銷期間將予以調整並視為會計估計變動。

非確定耐用年限之無形資產不予攤銷，但於每一年度依個別資產或現金產生單位層級進行減損測試。非確定耐用年限之無形資產係於每期評估是否有事件及情況繼續支持該資產之耐用年限仍屬非確定。若耐用年限由非確定改為有限耐用年限時，則推延適用。

無形資產之除列所產生之利益或損失係認列至損益。

本公司之無形資產主要係電腦軟體成本，其耐用年限為2-5年，採直線法攤銷。

## 17. 非金融資產之減損



本公司於每一報導期間結束日評估所有適用國際會計準則第36號「資產減損」之資產是否存有減損跡象。如有減損跡象或須針對某一資產每年定期進行減損測試，本公司即以個別資產或資產所屬之現金產生單位進行測試。減損測試結果如資產或資產所屬現金產生單位之帳面金額大於其可回收金額，則認列減損損失。可回收金額為淨公允價值或使用價值之較高者。

本公司於每一報導期間結束日針對商譽以外之資產，評估是否有跡象顯示先前已認列之減損損失可能已不存在或減少。如存有此等跡象，本公司即估計該資產或現金產生單位之可回收金額。若可回收金額因資產之估計服務潛能變動而增加時，則迴轉減損。惟迴轉後帳面金額不超過資產在未認列減損損失情況下，減除應提列折舊或攤銷後之帳面金額。

繼續營業單位之減損損失及迴轉數係認列於損益。

## 18. 退職後福利計畫

本公司員工退休辦法適用於所有正式任用之員工，員工退休基金全數提存於勞工退休準備金監督委員會管理，並存入退休基金專戶，由於上述退休金係以退休準備金監督委員會名義存入，與本公司完全分離，故未列入上開個體財務報表中。

對於屬確定提撥計畫之退職後福利計畫，本公司每月負擔之員工退休金提撥率，不得低於員工每月薪資百分之六，所提撥之金額認列為當期費用。

對於屬確定福利計畫之退職後福利計畫，依據預計單位福利法於年度報導期間結束日按精算報告提列。淨確定福利負債(資產)再衡量數包括計畫資產報酬與資產上限影響數之任何變動，並減除包含於淨確定福利負債(資產)淨利息之金額，以及精算損益。淨確定福利負債(資產)再衡量數於發生時，列入其他綜合損益項下，並立即認列於其他權益。前期服務成本為計畫修正或縮減所產生之確定福利義務現值之變動數，且於下列兩者較早之日期認列為費用：

- (1) 當計畫修正或縮減發生時；及
- (2) 當公司認列相關重組成本或離職福利時。

淨確定福利負債(資產)淨利息係由淨確定福利負債(資產)乘以折現率決定，兩者均於年度報導期間開始時決定，再考量該期間淨確定福利負債(資產)因提撥金及福利支付產生之任何變動。

## 19. 所得稅

所得稅費用(利益)係指包含於決定本期損益中，與當期所得稅及遞延所得稅有關之彙總數。

### 當期所得稅

與本期及前期有關之本期所得稅負債(資產)，係以報導期間結束日已立法或實質性立法之稅率及稅法衡量。當期所得稅與認列於其他綜合損益或直接認列於權益之項目有關者，係分別認列於其他綜合損益或權益而非損益。

未分配盈餘加徵百分之十營利事業所得稅部分，於股東會決議分配盈餘之日列為所得稅費用。

本公司依金融控股公司法第49條規定，自民國94年度起採連結稅制，與母公司合併申報營利事業所得稅結算申報及未分配盈餘加徵10%營利事業所得稅申報，並由母公司按比例分攤因連結稅制致影響本公司之當期遞延所得稅、應付所得稅及其他應收(付)款金額。

### 遞延所得稅

遞延所得稅係就報導期間結束日，資產與負債之課稅基礎與其於資產負債表之帳面金額間所產生之暫時性差異予以計算。

除下列兩者外，所有應課稅暫時性差異皆予認列為遞延所得稅負債：

- (1) 商譽之原始認列；或非屬企業合併交易所產生，且於交易當時既不影響會計利潤亦不影響課稅所得(損失)之資產或負債原始認列；
- (2) 因投資子公司、關聯企業及合資權益所產生，其迴轉時點可控制且於可預見之未來很有可能不會迴轉之應課稅暫時性差異。

除下列兩者外，可減除暫時性差異、未使用課稅損失及未使用所得稅抵減產生之遞延所得稅資產，於很有可能有未來課稅所得之範圍內認列：

- (1) 與非屬企業合併交易，且於交易當時既不影響會計利潤亦不影響課稅所得(損失)之資產或負債原始認列所產生之可減除暫時性差異有關；
- (2) 與投資子公司、關聯企業及合資權益所產生之可減除暫時性差異有關，僅

於可預見之未來很有可能迴轉且迴轉當時有足夠之課稅所得以供該暫時性差異使用之範圍內認列。

遞延所得稅資產及負債係以預期資產實現或負債清償當期之稅率衡量，該稅率並以報導期間結束日已立法或實質性立法之稅率及稅法為基礎。遞延所得稅資產及負債之衡量係反映報導期間結束日預期回收資產或清償負債帳面金額之方式所產生之租稅後果。遞延所得稅與不列於損益之項目有關者，亦不認列於損益，而係依其相關交易認列於其他綜合損益或直接認列於權益。遞延所得稅資產於每一報導期間結束日予以重新檢視並認列。

遞延所得稅資產與負債僅於本期所得稅資產及本期所得稅負債之互抵具有法定執行權，且遞延所得稅係屬同一納稅主體並與由同一稅捐機關課徵之所得稅有關時，可予互抵。

## 20. 收入認列

收入係於經濟效益將很有可能流入本公司且金額能可靠衡量時認列，收入以已收或應收取對價之公允價值衡量。各項收入認列之條件及方式列示如下：

- (1) 經紀手續費收入、出售證券損益及相關經手費支出：於買賣證券成交日認列。
- (2) 有價證券融資融券及附條件債券交易之利息收入及支出：於融資融券及交易期間按權責基礎認列。
- (3) 顧問及財務諮詢收入、承銷手續費收入及支出，乃根據相關協議之條款按權責基礎予以認列。
- (4) 出售按公允價值衡量金融資產之股權投資損益於交易日認列。
- (5) 期貨契約損益：期貨買賣之交易保證金以成本入帳，每日並按市價法評價及經由反向買賣或到期交割所產生之期貨契約損益列於當期損益；自營經手費支出於買賣期貨成交日認列。
- (6) 選擇權交易損益：選擇權買賣之交易保證金以成本入帳，履約前每月按市價法評價及因履約所產生之選擇權交易損益列於當期損益。
- (7) 股利於確定股東有權收取該款項時確認為收入。
- (8) 利息收入以有效利率法估列，並將利息收入認列於損益。

## 五、重大會計判斷、估計及假設不確定性之主要來源

本公司編製個體財務報告時，管理階層須於報導期間結束日進行判斷、估計及假設，此將影響收入、費用、資產與負債報導金額及或有負債之揭露。然而，這些重大假設與估計之不確定性可能導致資產或負債之帳面金額須於未來期間進行

重大調整之結果。

## 估計及假設

於報導期間結束日對有關未來所作之估計及假設不確定性之主要來源資訊，具有導致資產及負債帳面金額於下一財務年度重大調整之重大風險。茲說明如下：

### 1. 退職後福利計畫

退職後福利計畫之退休金成本與確定福利義務現值係取決於精算評價。精算評價牽涉各種不同假設，包括：折現率之決定、未來薪資之增加、死亡率和未來退休金給付之增加等。

### 2. 所得稅

所得稅的不確定性存在於對複雜稅務法規之解釋、產生未來課稅所得的金額及時點。由於廣泛的國際商業關係與契約的長期性和複雜性，其實際結果與所作假設間產生之差異，或此等假設於未來之改變，可能迫使將已入帳的所得稅利益和費用於未來予以調整。對所得稅之提列，係依據本公司營業所在地之稅捐機關可能的查核結果，所作之合理估計。所提列的金額是基於不同因素，例如：以往稅務查核經驗及課稅主體與所屬稅捐機關對稅務法規解釋之不同。此解釋之差異，因個別企業所在地之情況，而可能產生各種議題。

未使用之課稅損失與所得稅抵減遞轉後期及可減除暫時性差異，係於未來很有可能產生課稅所得或有應課稅暫時性差異之範圍內，認列遞延所得稅資產。決定遞延所得稅資產可認列之金額係以未來課稅所得及應課稅暫時性差異可能發生之時點及水準併同未來之稅務規劃策略為估計之依據。

## 六、重要會計項目之說明

### 1. 現金及約當現金

	106. 12. 31	105. 12. 31
零用金	\$420	\$410
銀行存款		
活期存款	1,207,778	589,566
支票存款	-	26
定期存款	568,784	426,837
約當現金	732,756	595,519
合計	<u>\$2,509,738</u>	<u>\$1,612,358</u>

- (1) 定期存款係12個月內到期之定期存款，其於民國106年12月31日及民國105年12月31日利率區間分別為年息0.12%~0.85%及0.12%~0.40%。
- (2) 上述定期存款係包括12個月內到期及可隨時轉換成定額現金且價值變動之風險甚小之定期存款。
- (3) 約當現金係期貨交易保證金之超額保證金。
- (4) 上述現金及約當現金並無提供擔保之情事。

## 2. 透過損益按公允價值衡量之金融資產－流動

	106. 12. 31	105. 12. 31
持有供交易：		
開放式基金及貨幣市場工具	\$9, 657	\$59, 810
營業證券－自營	6, 531, 513	5, 284, 601
營業證券－承銷	31, 136	165, 826
營業證券－避險	4, 082, 884	1, 516, 115
買入選擇權－期貨	17, 296	16, 288
期貨交易保證金－自有資金	533, 176	300, 434
合 計	<u>\$11, 205, 662</u>	<u>\$7, 343, 074</u>

### (1) 開放式基金及貨幣市場工具

	106. 12. 31	105. 12. 31
開放型基金受益憑證	\$10, 000	\$60, 000
加(減)：評價調整	(343)	(190)
淨 額	<u>\$9, 657</u>	<u>\$59, 810</u>

### (2) 營業證券－自營

	106. 12. 31	105. 12. 31
上市公司股票	\$2, 136, 978	\$1, 844, 484
上櫃公司股票	227, 529	47, 951
政府公債	-	501, 014
公 司 債	2, 520, 048	1, 661, 215
金 融 債	201, 492	201, 493
轉換公司債	775, 285	362, 559
興櫃公司股票	413, 519	613, 769
指數股票型證券投資信託基金(ETF)	232, 645	123, 983
開放式基金受益憑證	5, 263	5, 224
上市(櫃)認購(售)權證	19, 655	-
國外有價證券	3, 689	167
其 他	45	14, 154
小 計	<u>6, 536, 148</u>	<u>5, 376, 013</u>
加(減)：評價調整	(4, 635)	(91, 412)
淨 額	<u>\$6, 531, 513</u>	<u>\$5, 284, 601</u>

本公司於民國106年12月31日及民國105年12月31日提供作為附買回交易之營業證券－自營面額分別為2, 700, 000仟元及2, 350, 000仟元。

本公司因借券交易而作為擔保之資訊請詳附註八。

### (3) 營業證券－承銷

	106. 12. 31	105. 12. 31
轉換公司債	\$27, 097	158, 000
加(減)：評價調整	4, 039	7, 826
淨 額	<u>\$31, 136</u>	<u>\$165, 826</u>

(4) 營業證券－避險

	106. 12. 31	105. 12. 31
上市公司股票	\$2, 410, 859	\$1, 007, 343
上櫃公司股票	1, 001, 370	374, 461
指數股票型證券投資信託基金(ETF)	655, 003	136, 811
上市(櫃)認購(售)權證	88, 104	5, 820
小 計	4, 155, 336	1, 524, 435
加(減)：評價調整	(72, 452)	(8, 320)
淨 額	<u>\$4, 082, 884</u>	<u>\$1, 516, 115</u>

(5) 期貨交易保證金－自有資金

截至民國106年12月31日及民國105年12月31日止，本公司期貨部門期貨交易保證金－自有資金帳戶狀況如下：

	106. 12. 31	105. 12. 31
帳戶餘額	\$554, 049	\$285, 700
未平倉(損)益	(20, 873)	14, 734
帳戶淨值	<u>\$533, 176</u>	<u>\$300, 434</u>

(6) 期貨契約及選擇權交易

① 截至民國106年12月31日及民國105年12月31日止，本公司尚未平倉之期貨及選擇權交易情形列示如下：

106. 12. 31					
項目	交易種類	未平倉部位		合約金額或支付 (收取)之權利金	公允價值
		買/賣方	契約數		
期貨契約	小型臺指期貨	買方	374	\$198, 372	\$198, 832

項目	交易種類	未平倉部位		合約金額或支付 (收取)之權利金	公允價值
		買/賣方	契約數		
期貨契約	非金電期貨	買方	4	4,845	4,967
期貨契約	非金電期貨	賣方	18	22,045	22,343
期貨契約	電子期貨	買方	392	683,615	691,703
期貨契約	電子期貨	賣方	5	8,764	8,812
期貨契約	臺股期貨	買方	374	793,304	795,100
期貨契約	臺股期貨	賣方	157	329,519	333,869
期貨契約	股票期貨	買方	8,053	554,536	553,855
期貨契約	股票期貨	賣方	32,039	2,927,029	2,941,395
期貨契約	美國道瓊期貨	買方	164	81,282	81,459
期貨契約	美國標普500期貨	賣方	40	21,497	21,508
期貨契約	國外期貨	買方	5	20,045	19,968
期貨契約	國外期貨	賣方	238	458,210	465,856
選擇權契約	指數選擇權契約—買權	買方	1,689	8,368	11,378
選擇權契約	指數選擇權契約—買權	賣方	4,972	(13,657)	19,147
選擇權契約	指數選擇權契約—賣權	買方	4,458	8,020	5,902
選擇權契約	指數選擇權契約—賣權	賣方	3,062	(8,190)	6,533
選擇權契約	個股選擇權契約—買權	買方	40	16	10
選擇權契約	個股選擇權契約—買權	賣方	20	(45)	37
選擇權契約	個股選擇權契約—賣權	買方	19	8	6

### 105.12.31

項目	交易種類	未平倉部位		合約金額或支付 (收取)之權利金	公允價值
		買/賣方	契約數		
期貨契約	小型臺指期貨	買方	1	\$463	\$463
期貨契約	小型臺指期貨	賣方	46	21,196	21,278
期貨契約	金融期貨	買方	39	42,200	42,018
期貨契約	非金電期貨	買方	63	70,931	71,519
期貨契約	電子期貨	買方	337	496,361	497,971
期貨契約	臺股期貨	賣方	378	698,109	700,022
期貨契約	櫃買期貨	賣方	2	987	1,003
期貨契約	股票期貨	買方	2,012	362,834	364,583
期貨契約	股票期貨	賣方	10,568	1,308,846	1,296,713
期貨契約	國外期貨	買方	45	20,695	20,776
期貨契約	國外期貨	賣方	235	259,658	261,311
選擇權契約	指數選擇權契約—買權	買方	2,760	10,415	13,034
選擇權契約	指數選擇權契約—買權	賣方	3,563	(8,757)	10,784
選擇權契約	指數選擇權契約—賣權	買方	3,916	6,124	3,242
選擇權契約	指數選擇權契約—賣權	賣方	4,293	(9,393)	5,116
選擇權契約	個股選擇權契約—買權	買方	40	9	9
選擇權契約	個股選擇權契約—賣權	買方	45	6	3

### ② 衍生金融工具於財務報表上之表達

衍生金融工具利益—期貨  
非避險

106年度

105年度



	106年度	105年度
期貨契約利益－已實現	\$64,268	\$39,459
期貨契約利益－未實現	207,632	39,172
選擇權交易利益－已實現	890,589	252,239
選擇權交易利益－未實現	214,286	42,614
小計	1,376,775	373,484
避險		
期貨契約利益－已實現	731,203	409,128
期貨契約利益－未實現	-	12,377
選擇權交易利益－已實現	-	11,497
選擇權交易利益－未實現	505	-
小計	731,708	433,002
合計	\$2,108,483	\$806,486
	106年度	105年度
衍生金融工具損失－期貨		
非避險		
期貨契約損失－已實現	\$833,193	\$102,442
期貨契約損失－未實現	201,123	43,531
選擇權交易損失－已實現	26,770	7,621
選擇權交易損失－未實現	219,715	42,125
小計	1,280,801	195,719
避險		
期貨契約損失－已實現	1,017,593	438,958
期貨契約損失－未實現	35,790	-
選擇權交易損失－已實現	895	13,116
選擇權交易損失－未實現	-	470
小計	1,054,278	452,544
合計	\$2,335,079	\$648,263

### 3. 應收證券融資款

	106. 12. 31	105. 12. 31
應收證券融資款	\$4,224,573	\$3,165,927
減：備抵呆帳	-	-
淨額	\$4,224,573	\$3,165,927

民國106年12月31日及民國105年12月31日應收證券融資款利率皆為年息3.25%~6.25%。

### 4. 應收帳款

	106. 12. 31	105. 12. 31
交割代價	\$369,204	\$118,568
應收交割帳款	3,992,195	3,326,192
應收賣出證券款	164,683	143,710
應收代買證券款	10,355	9,214

其他	13,634	137,491
減：備抵呆帳	-	-
應收帳款淨額	<u>\$4,550,071</u>	<u>\$3,735,175</u>

#### 5. 備供出售金融資產—流動/非流動

	106.12.31	105.12.31
<u>流動項目</u>		
上櫃公司股票	\$-	\$144,312
加(減)：評價調整	-	(9,648)
淨額	<u>\$-</u>	<u>\$134,664</u>
<u>非流動項目</u>		
臺灣期貨交易所股份有限公司	<u>\$18</u>	<u>\$18</u>

上述備供出售金融資產—流動/非流動並無提供擔保之情形。

#### 6. 採用權益法之投資

本公司採用權益法之投資明細如下：

被投資公司名稱	106.12.31		105.12.31	
	金額	持股比例	金額	持股比例
投資子公司：				
國泰期貨股份有限公司	\$1,172,432	99.99%	\$1,129,685	99.99%
國泰綜證(上海)投資諮詢有限公司	11,020	100%	16,027	100%
國泰證券(香港)有限公司	375,814	100%	443,361	100%
合計	<u>\$1,559,266</u>		<u>\$1,589,073</u>	

投資子公司於個體財務報告係以「採用權益法之投資」表達，並作必要之評價調整。

上述採用權益法之投資對其所享有之損益及其他綜合損益份額，除國泰綜證(上海)投資諮詢有限公司係按未經會計師查核之財務報告計算外，其餘係按經會計師查核之財務報告計算；惟本公司管理階層認為上述被投資公司財務報告未經會計師查核，尚不致產生重大之影響。

本公司採用權益法之投資未有提供擔保之情事且無公開報價者。

#### 7. 不動產及設備

	設備	租賃改良	合計
成本：			
106.1.1	\$284,785	\$191,435	\$476,220
增添	33,428	22,883	56,311

	設備	租賃改良	合計
處分	-	(12,327)	(12,327)
106.12.31	\$318,213	\$201,991	\$520,204
105.1.1	\$277,319	\$176,037	\$453,356
增添	22,962	15,398	38,360
處分	(15,496)	-	(15,496)
105.12.31	\$284,785	\$191,435	\$476,220
折舊及減損：			
106.1.1	\$(204,206)	\$(114,311)	\$(318,517)
折舊	(31,017)	(26,045)	(57,062)
處分	-	11,898	11,898
106.12.31	\$(235,223)	\$(128,458)	\$(363,681)
105.1.1	\$(190,496)	\$(91,228)	\$(281,724)
折舊	(29,194)	(23,083)	(52,277)
處分	15,484	-	15,484
105.12.31	\$(204,206)	\$(114,311)	\$(318,517)
淨帳面金額：			
106.12.31	\$82,990	\$73,533	\$156,523
105.12.31	\$80,579	\$77,124	\$157,703

本公司民國 106 年 12 月 31 日及民國 105 年 12 月 31 日不動產及設備未有提供擔保之情況。

#### 8. 無形資產

	電腦軟體
成本：	
106.1.1	\$103,405
增添—單獨取得	19,296
處分	(250)

	電腦軟體
重分類	10,069
106.12.31	<u>132,520</u>
105.1.1	\$93,118
增添—單獨取得	13,785
處分	(5,164)
重分類	1,666
105.12.31	<u>\$103,405</u>
攤銷及減損：	
106.1.1	\$(59,254)
攤銷	(25,954)
處分	208
106.12.31	<u>\$(85,000)</u>
105.1.1	\$(39,698)
攤銷	(24,331)
處分	4,775
105.12.31	<u>\$(59,254)</u>
淨帳面金額：	
106.12.31	<u>\$47,520</u>
105.12.31	<u>\$44,151</u>

#### 9. 其他非流動資產

	106.12.31	105.12.31
營業保證金	\$310,000	\$280,000
交割結算基金	152,149	146,867
信託業賠償準備金	50,000	50,000
存出保證金	13,059	12,894
受限制資產—非流動	18,000	-
預付設備款	6,570	7,271
催收款項	93,966	-
備抵呆帳—催收款項	(93,966)	-

合 計	<u>\$549,778</u>	<u>\$497,032</u>
-----	------------------	------------------

本公司為經營各項業務依證券商管理規則、證券商經營期貨交易輔助業務管理規則、期貨顧問事業管理規則及期貨商管理規則之規定，於民國106年12月31日及民國105年12月31日以定期存單繳存銀行作為營業保證金之金額分別為310,000仟元及280,000仟元。

本公司依據證券商管理規則、證券櫃檯買賣交易市場共同責任制給付結算基金管理辦法及臺灣期貨交易所股份有限公司結算會員資格標準之規定，於民國106年12月31日及民國105年12月31日繳存之交割結算基金分別為152,149仟元及146,867仟元。

本公司為經營財富管理業務，而依證券投資信託事業證券投資顧問事業證券商兼營信託業務管理辦法之規定，於民國106年12月31日及民國105年12月31日以現金繳存中央銀行作為信託業賠償準備金之金額均為50,000仟元。

#### 10. 短期借款

本公司截至民國106年12月31日及105年12月31日止，尚未使用之短期借款額度分別為5,300,000仟元及3,350,000仟元。

#### 11. 應付商業本票

	<u>106.12.31</u>	<u>105.12.31</u>
應付商業本票	\$8,530,000	\$5,600,000
減：應付商業本票折價	(1,842)	(1,162)
淨 額	<u>\$8,528,158</u>	<u>\$5,598,838</u>
利率區間	<u>0.39%~0.52%</u>	<u>0.38%~0.67%</u>

本公司截至民國106年12月31日及民國105年12月31日止，尚未使用之應付商業本票額度分別約為19,270,000仟元及18,850,000仟元。

#### 12. 透過損益按公允價值衡量之金融負債－流動

	<u>106.12.31</u>	<u>105.12.31</u>
發行認購(售)權證負債	\$4,470,784	\$3,759,557
發行認購(售)權證再買回	(3,626,363)	(3,484,842)
賣出選擇權負債－期貨	25,717	15,900
應付借券－避險	202,671	284,643
應付借券－非避險	<u>1,621,765</u>	<u>1,460,526</u>
合 計	<u>\$2,694,574</u>	<u>\$2,035,784</u>

(1) 發行認購(售)權證負債/發行認購(售)權證再買回

	106.12.31	105.12.31
發行認購(售)權證價款	\$6,142,636	\$5,788,147
加：價值變動利益	(1,671,852)	(2,028,590)
淨 額	4,470,784	3,759,557
發行認購(售)權證再買回	3,990,537	4,529,089
減：價值變動損失	(364,174)	(1,044,247)
淨 額	3,626,363	3,484,842
發行認購(售)權證負債淨額	\$844,421	\$274,715

① 本公司發行認購(售)權證存續期間自上市(櫃)買賣日起算6個月至9個月。

② 認購(售)權證履約時採證券給付方式，但本公司得選擇以現金結算方式履約。

③ 名日本金或合約金額：

	106.12.31	105.12.31
金融商品	名日本金/ 合約金額	名日本金/ 合約金額
<u>交易目的</u>		
發行認購(售)權證	\$6,142,636	\$5,788,147

④ 財務報表之表達：

	透過損益按公允價值衡量 之金融負債－流動	
	106.12.31	105.12.31
<u>資產負債表</u>		
發行認購(售)權證負債	\$4,470,784	\$3,759,557
發行認購(售)權證再買回	(3,626,363)	(3,484,842)
淨 額	\$844,421	\$274,715

<u>綜合損益表</u>	106年度	105年度	帳列會計項目	備 註
發行認購(售)權證負債	\$12,791,722	\$8,922,005	發行認購(售)權證淨利益(損失)	依公允價值評價
發行認購(售)權證再買回				

—出售損失	(13,236,046)	(7,893,885)	發行認購(售)權證再買回價值變動 淨利益(損失)	
—評價(損失)利益	629,258	(539,232)	發行認購(售)權證再買回價值變動 損失(評價)	依公允價值評價
發行認購(售)權證費用	(73,401)	(42,272)	發行認購(售)權證費用	
營業證券—避險				
—出售(損失)利益	431,888	(90,311)	營業證券出售淨利益(損失)	
—評價(損失)利益	(64,160)	15,088	營業證券透過損益按公允價值衡量 之淨利益(損失)	依公允價值評價
應付借券—避險				
—出售損失	(11,929)	1,143	借券及附賣回債券融券回補淨利益 (損失)	
—評價利益	(3,725)	6,795	借券及附賣回債券融券透過損益按 公允價值衡量之淨利益(損失)	依公允價值評價
期貨交易—避險				
—出售利益(損失)	(115,189)	(70,109)	衍生工具淨利益(損失)—期貨	
—評價利益(損失)	(2,608)	1,929	衍生工具淨利益(損失)—期貨	依公允價值評價
合 計	<u>\$345,810</u>	<u>\$311,151</u>		

## (2) 賣出選擇權負債—期貨

請參閱附註六.2說明。

## (3) 應付借券—避險

	106.12.31	105.12.31
上市公司股票	\$195,214	\$187,093
上櫃公司股票	28,381	119,199
指數股票型證券投資信託基金(ETF)	—	3,000
小 計	223,595	309,292
加(減)：評價調整	(20,924)	(24,649)
淨 額	<u>\$202,671</u>	<u>\$284,643</u>

## (4) 應付借券—非避險

	106.12.31	105.12.31
上市公司股票	\$1,418,844	\$1,398,816
上櫃公司股票	187,993	39,730
指數股票型證券投資信託基金(ETF)	—	1,114
小 計	<u>1,606,837</u>	<u>1,439,660</u>

加(減)：評價調整  
淨 額

14,928	20,866
<u>\$1,621,765</u>	<u>\$1,460,526</u>

### 13. 附買回債券負債

本公司承作附買回債券負債於民國106年12月31日及民國105年12月31日之餘額分別為2,702,157仟元及2,339,864仟元，附買回債券負債均逐筆約定於交易後之特定日期以約定價格含息買回，民國106年12月31日及民國105年12月31日全部買回總價分別為2,703,053仟元及2,340,503仟元。

### 14. 退職後福利計畫

#### 確定提撥計畫

本公司依「勞工退休金條例」訂定之員工退休辦法係屬確定提撥計畫。依該條例規定，本公司每月負擔之勞工退休金提撥率，不得低於員工每月薪資百分之六。本公司業已依照該條例訂定員工退休辦法，每月依員工薪資百分之六提撥至勞工保險局之個人退休金帳戶。

本公司民國106年度及民國105年度認列確定提撥計畫之費用金額分別為29,245仟元及27,270仟元。

#### 確定福利計畫

本公司依「勞動基準法」訂定之員工退休金辦法係屬確定福利計畫，員工退休金之支付係根據服務年資之基數及核准其退休時一個月平均工資計算。十五年以內(含)的服務年資滿一年給與兩個基數，超過十五年之服務年資每滿一年給與一個基數，惟基數累積最高以45個基數為限。本公司依勞動基準法規定按月就薪資總額2%提撥退休金基金，以勞工退休準備金監督委員會名義專戶儲存於臺灣銀行之專戶。另，本公司於每年年度終了前，估算前述勞工退休準備金專戶餘額，若該餘額不足給付次一年度內預估符合退休條件之勞工依前述計算之退休金數額者，將於次年度三月底前一次提撥其差額。

由勞動部依據勞工退休基金收支保管及運用辦法進行資產配置，基金之投資以自行經營及委託經營方式，兼採主動與被動式管理之中長期投資策略進行投資。考量市場、信用、流動性等風險，勞動部設定基金風險限額與控管計畫，使在不過度承擔風險下有足夠彈性達成目標報酬。該基金之運用，其每年決算分配之最低收益，不得低於依當地銀行二年定期存款計算之收益，若有不足，則經主管機關核准後由國庫補足。因本公司無權參與該基金之運作及管理，故無法依國際會計準則第19號第142段規定揭露計畫資產公允價值之分類。截至民國106年12月31日，本公司之確定福利計畫預期於下一年度提撥1,131仟元。



截至民國106年12月31日及民國105年12月31日，本公司之確定福利計畫預期於民國118年到期。

下表彙整確定福利計畫認列至損益之成本：

	106年度	105年度
當期服務成本	\$3,539	\$3,711
淨確定福利負債(資產)之淨利息	270	286
合計	<u>\$3,809</u>	<u>\$3,997</u>

確定福利義務現值及計畫資產公允價值之調節如下：

	106.12.31	105.12.31	105.1.1
確定福利義務現值	\$41,159	\$34,555	\$36,186
計畫資產之公允價值	(16,674)	(15,380)	(14,123)
其他非流動負債－淨確定福利負債 (資產)之帳列數	<u>\$24,485</u>	<u>\$19,175</u>	<u>\$22,063</u>

淨確定福利負債(資產)之調節：

	確定福利 義務現值	計畫資產 公允價值	淨確定福利 負債(資產)
105.1.1	\$36,186	\$(14,123)	\$22,063
當期服務成本	3,711	-	3,711
利息費用(收入)	480	(194)	286
小計	4,191	(194)	3,997
確定福利負債/資產再衡量數：			
財務假設變動產生之精算損益	(564)	-	(564)
經驗調整	(4,750)	-	(4,750)
確定福利資產再衡量數	-	90	90
小計	(5,314)	90	(5,224)
支付之福利	(508)	-	(508)
雇主提撥數	-	(1,153)	(1,153)
105.12.31	34,555	(15,380)	19,175
當期服務成本	3,539	-	3,539
利息費用(收入)	500	(230)	270
小計	4,039	(230)	3,809
確定福利負債/資產再衡量數：			

財務假設變動產生之精算損益	1,830	-	1,830
經驗調整	1,846	-	1,846
確定福利資產再衡量數	-	77	77
小計	3,676	77	3,753
支付之福利	(1,111)	-	(1,111)
雇主提撥數	-	(1,141)	(1,141)
106.12.31	\$41,159	\$(16,674)	\$24,485

下列主要假設係用以決定本公司之確定福利計畫：

	106.12.31	105.12.31
折現率	1.10%	1.45%
預期薪資增加率	2.50%	2.50%

每一重大精算假設之敏感度分析：

	106年度		105年度	
	確定福利 義務增加	確定福利 義務減少	確定福利 義務增加	確定福利 義務減少
折現率增加0.5%	\$-	\$(2,511)	\$-	\$(2,246)
折現率減少0.5%	2,716	-	2,453	-
預期薪資增加0.5%	2,593	-	2,350	-
預期薪資減少0.5%	-	(2,428)	-	(2,211)

進行前述敏感度分析時係假設其他假設不變之情況下，單一精算假設(例如：折現率或預期薪資)發生合理可能之變動時，對確定福利義務可能產生之影響進行分析。由於部分精算假設相互有關，實務上甚少僅有單一精算假設發生變動，故此分析有其限制。

本期敏感度分析所使用之方法與假設與前期並無不同。

## 15. 權益

### (1) 普通股

截至民國106年12月31日及民國105年12月31日止，本公司額定股本均為7,000,000仟元，已發行股本分別為5,510,000仟元及5,330,000仟元，每股票面金額10元，分別為551,000仟股及533,000仟股。每股享有一表決權及收取股利之權利。

民國105年4月27日經董事會代行股東會職權決議辦理盈餘轉增資發行新股38,000仟股，發行新股基準日訂為105年8月16日，實收股本總額增加為5,330,000仟元，每股面額10元，為533,000仟股，全數分配予單一股東國泰金融控股股份有限公司。本次盈餘轉增資後實收資本將達5,330,000仟元，已逾章程第7條所訂之資本總額5,000,000仟元，於民國105年3月16日經董事會代行股東會職權決議將章程之資本總額提高至7,000,000仟元。

民國106年4月26日經董事會代行股東會職權決議辦理盈餘轉增資發行新股18,000仟股，發行新股基準日訂為民國106年9月29日，實收股本總額增加為5,510,000仟元，每股面額10元，為551,000仟股，全數分配予單一股東國泰金融控股股份有限公司。

## (2) 資本公積

	<u>106. 12. 31</u>	<u>105. 12. 31</u>
發行溢價	<u>\$491,766</u>	<u>\$491,766</u>

依法令規定，資本公積除填補公司虧損外，不得使用，公司無虧損時，超過票面金額發行股票所得之溢額及受領贈與之所得產生之資本公積，每年得以實收資本之一定比率為限撥充資本，前述資本公積亦得按股東原有股份之比例以現金分配。

## (3) 盈餘分派及股利政策

依本公司章程規定，年度決算如有盈餘，依下列順序分派之：

- A. 提繳稅捐。
- B. 彌補虧損。
- C. 提存百分之十為法定盈餘公積。
- D. 其他依法令規定或依主管機關命令提列或迴轉特別盈餘公積。
- E. 其餘由董事會依股利政策擬定盈餘分派案，提報股東會。

本公司章程規定，本公司之股利政策，係考量本公司商品、業務及服務之外在環境及其成長階段，除法令另有規定外，在維持穩定股利之目標下，以分派現金股利為原則，股票股利分派不超過全部股利總額百分之五十。惟得視業務需要、盈餘狀況及相關因素酌予調整之。

依公司法規定，法定盈餘公積應提撥至其總額已達資本總額為止。法定盈餘公積得彌補虧損。公司無虧損時，得以法定盈餘公積超過實收資本額百分之二十五之部分按股東原有股份之比例發放新股或現金。

採用國際財務報導準則後，本公司之子公司選用投資性不動產以公允價值作為認定成本並依金管會於民國101年4月6日發布之金管證發字第1010012865號函令規定，首次採用國際財務報導準則時，帳列未實現重估增值及累積換算調整數(利益)於轉換日因選擇採用國際財務報導準則第1號「首次採用國際財務報導準則」豁免項目而轉入保留盈餘部分，提列相同數額之特別盈餘公積。開始採用國際財務報導準則編製財務報告後，於分派可分配盈餘時，就首次採用國際財務報導準則時已提列特別盈餘公積之餘額與其他權益減項淨額之差額補提列特別盈餘公積。嗣後其他股東權益減項餘額有迴轉時，得就迴轉部分分派盈餘。

本公司於民國107年3月14日之董事會及民國106年4月26日之董事會代行股東會，分別擬議及決議通過民國106年度及105年度盈餘分配案及每股股利，列示如下：

	盈餘分配案		每股股利(元)	
	106年度	105年度	106年度	105年度
法定盈餘公積	\$27,387	\$25,757	\$-	\$-
特別盈餘公積	56,397	56,747	-	-
普通股股票股利	190,087	180,000	0.34	0.34

本公司之子公司依金管證期字第10300009577號令規定，針對投資性不動產後續衡量選擇採用公允價值模式時，應就其公允價值淨增加數額轉入保留盈餘部分，提列相同數額之特別盈餘公積。本公司擬就民國106年度及已就民國105年度因子公司之投資性不動產之公允價值淨增加數，依持股比例分別提列特別盈餘公積253仟元及3,946仟元。

本公司依金管證券字第10500278285號令規定，為因應金融科技發展，保障本公司從業人員之權益，擬就民國106年度及已就民國105年度稅後淨利之0.5%分別提列特別盈餘公積1,370仟元及1,288仟元，以作為自民國106年度起員工轉型教育訓練、員工轉職或安置支出之用。

本公司依證券商管理規則第14條規定，已依法發行有價證券者，於每年稅後盈餘項下，提存20%特別盈餘公積，擬就民國106年度及已就民國105年度稅後淨利之20%分別提列特別盈餘公積54,774仟元及51,513仟元。

有關員工酬勞估列基礎及認列金額之相關資訊請詳附註六.18。

## 16. 綜合損益表項目明細表

### (1) 經紀手續費收入

	106年度	105年度
--	-------	-------

在集中交易市場受託買賣	\$561,414	\$421,410
在營業處所受託買賣	172,145	111,982
融券手續費	8,557	7,523
經手借券手續費	10,190	1,706
複委託手續費	771,366	521,396
其他	17,597	11,943
合計	<u>\$1,541,269</u>	<u>\$1,075,960</u>

(2) 承銷業務收入

	106年度	105年度
包銷證券報酬	\$40,446	\$43,295
承銷作業手續費收入	13,174	34,726
承銷輔導費收入	14,030	18,775
其他	9,779	5,943
合計	<u>\$77,429</u>	<u>\$102,739</u>

(3) 營業證券出售淨利益

	106年度	105年度
出售證券收入—自營	\$88,968,897	\$91,889,298
出售證券成本—自營	(88,663,875)	(91,705,813)
小計	<u>305,022</u>	<u>183,485</u>
出售證券收入—承銷	383,829	378,224
出售證券成本—承銷	(347,424)	(369,877)
小計	<u>36,405</u>	<u>8,347</u>
出售證券收入—避險	114,010,763	24,665,757
出售證券成本—避險	(113,578,904)	(24,744,165)
小計	<u>431,859</u>	<u>(78,408)</u>
合計	<u>\$773,286</u>	<u>\$113,424</u>

(4) 利息收入

	106年度	105年度
融資利息收入	\$189,937	\$172,780
債券利息收入	39,985	20,905
其他	2,130	3,317
合計	<u>\$232,052</u>	<u>\$197,002</u>

(5) 營業證券透過損益按公允價值衡量之淨利益(損失)

	106年度	105年度
營業證券—自營	\$86,777	\$(112,503)
營業證券—承銷	(3,787)	5,071
營業證券—避險	(64,131)	15,356
合計	<u>\$18,859</u>	<u>\$(92,076)</u>

(6) 發行認購(售)權證淨利益

	106年度	105年度
發行認購(售)權證負債價值變動利益	\$12,791,722	\$8,922,005
發行認購(售)權證再買回價值變動損失	(12,606,788)	(8,433,117)
發行認購(售)權證費用	(73,401)	(42,272)
合計	<u>\$111,533</u>	<u>\$446,616</u>

(7) 衍生工具淨(損失)利益

	106年度	105年度
衍生工具淨(損失)利益—期貨		
期貨契約損失	\$(1,084,596)	\$(84,795)
選擇權交易利益	858,000	243,018
合計	<u>\$(226,596)</u>	<u>\$158,223</u>

(8) 其他營業收益

	106年度	105年度
錯帳淨損失	\$(733)	\$(1,712)
外幣兌換淨損失	(24,013)	(9,930)
其他	22,872	10,211
合計	<u>\$(1,874)</u>	<u>\$(1,431)</u>

(9) 手續費支出

	106年度	105年度
經紀經手費支出	\$63,427	\$ 48,656
自營經手費支出	33,687	22,249
轉融通手續費支出	897	862
承銷作業手續費支出	1,299	2,980
合 計	<u>\$99,310</u>	<u>\$74,747</u>

(10) 其他營業費用

	106年度	105年度
文具印刷	\$5,579	\$4,785
郵 電 費	44,774	40,975
交 際 費	7,571	7,250
水 電 費	7,212	6,920
保 險 費	874	842
稅 捐	626,982	265,848
租 金	52,144	47,361
修 繕 費	15,733	15,748
廣 告 費	25,939	19,722
電腦資訊費	87,540	79,829
自由捐贈	750	-
團體會費	1,338	647
呆帳損失	93,930	36
旅 費	13,588	10,440
交 通 費	5,438	5,696
什項購置	1,950	2,500
員工訓練費	4,997	5,988
勞務費用	71,067	64,542
書報雜誌費	409	380
集保服務費	33,110	21,669
借券費用	46,170	17,769
金融監督費用	961	1,023
其 他	133,937	95,470
合 計	<u>\$1,281,993</u>	<u>\$715,440</u>

(11) 其他利益及損失

	106年度	105年度
財務收入	\$6,128	\$5,771

處分投資利益(損失)	60	(381)
開放式基金及貨幣市場工具透過損益按公允 價值衡量之淨(損失)利益	(153)	15
其他	14,772	11,132
合計	<u>\$20,807</u>	<u>\$16,537</u>

#### 17. 營業租賃

##### 本公司為承租人

依據不可取消之營業租賃合約，民國106年12月31日及民國105年12月31日之未來最低租賃給付總額如下：

	106. 12. 31	105. 12. 31
不超過1年	\$35,641	\$44,053
超過1年但不超過5年	17,898	30,891
合計	<u>\$53,539</u>	<u>\$74,944</u>

營業租賃認列之費用如下：

	106年度	105年度
最低租賃給付	<u>\$52,144</u>	<u>\$47,361</u>

#### 18. 員工福利、折舊及攤銷費用

	106年度	105年度
員工福利費用		
薪資費用	\$879,289	\$740,593
勞健保費用	62,212	54,480
退休金費用	33,054	31,267
其他員工福利費用	20,152	20,173
折舊費用	57,062	52,277
攤銷費用	25,954	24,331

本公司章程規定年度如有獲利，應提撥萬分之一至萬分之五為員工酬勞。但尚有累積虧損時，應預先保留彌補數額。前述員工酬勞以股票或現金為之，應由董事會以董事三分之二以上之出席及出席董事過半數同意之決議行之。有關董



事會通過之員工酬勞相關資訊，請至臺灣證券交易所之「公開資訊觀測站」查詢。

本公司依獲利狀況以萬分之一估列員工酬勞，民國106年及民國105年度認列員工酬勞分別為35仟元及33仟元，帳列於薪資費用項下。如估列數與董事會決議實際配發金額有差異時，則列為次年度之損益。

本公司於民國106年4月26日董事會代行股東會職權決議以現金發放民國105年度員工酬勞為33仟元。其與民國105年度財務報告以費用列帳之金額並無重大差異。

本公司於民國105年4月27日董事會代行股東會職權決議以現金發放民國104年度員工酬勞為60仟元。其與民國104年度財務報告以費用列帳之金額並無重大差異。

本公司於民國106年12月31日及民國105年12月31日之員工人數分別為647人及633人。

#### 19. 其他綜合損益組成部分

民國106年度其他綜合損益組成部分如下：

	當期 當期產生	其他 重分類調整	其他 綜合損益	所得稅利益 (費用)	稅後金額
不重分類至損益之項目：					
確定福利計畫之再衡量數	\$(3,753)	\$-	\$(3,753)	\$638	\$(3,115)
採用權益法認列之子公司、關聯企業及合資之其他綜合損益之份額	(299)	-	(299)	-	(299)
後續可能重分類至損益之項目：					
備供出售金融資產未實現評價損益	9,648	-	9,648	-	9,648
採用權益法認列之子公司、關聯企業及合資之其他綜合損益之份額	(13,495)	-	(13,495)	-	(13,495)
合計	\$(7,899)	\$-	\$(7,899)	\$638	\$(7,261)

民國105年度其他綜合損益組成部分如下：

	當期 當期產生	其他 重分類調整	其他 綜合損益	所得稅利益 (費用)	所得稅利益 稅後金額
不重分類至損益之項目：					
確定福利計畫之再衡量數	\$5,224	\$-	\$5,224	\$(888)	\$4,336
採用權益法認列之子公司、關聯企業及合資之其他綜合損益之份額	(301)	-	(301)	-	(301)
後續可能重分類至損益之項目：					
備供出售金融資產未實現評價損益	(144,941)	18,082	(126,859)	-	(126,859)
採用權益法認列之子公司、關聯企業及合資之其他綜合損益之份額	5,203	-	5,203	-	5,203
合計	\$(134,815)	\$18,082	\$(116,733)	\$(888)	\$(117,621)

## 20. 所得稅

所得稅費用主要組成如下：

### 認列於損益之所得稅

	106年度	105年度
當期所得稅費用：		
當期應付所得稅	\$93,337	\$20,935
以前年度之當期所得稅於本期之調整	-	981
遞延所得稅(利益)費用：		
與暫時性差異之原始產生及其迴轉有關之遞延所得稅(利益)費用	(14,308)	46,743
所得稅費用	\$79,029	\$68,659

### 認列於其他綜合損益之所得稅

	106年度	105年度
遞延所得稅(利益)費用：		
確定福利計畫之再衡量數	\$(638)	\$888

所得稅費用與會計利潤乘以所適用所得稅率之金額調節如下：

	106年度	105年度
來自於繼續營業單位之稅前淨利	\$352,900	\$326,224
按相關國家所得所適用之國內稅率計算之稅額	\$(59,993)	\$(55,458)
免稅收益之所得稅影響數	(19,036)	(12,220)
以前年度之當期所得稅於本期之調整	-	(981)
認列於損益之所得稅費用合計	<u>\$(79,029)</u>	<u>\$(68,659)</u>

與下列項目有關之遞延所得稅資產(負債)餘額：

### 民國106年度

	期初餘額	認列於	認列於其他	直接認列	合併產生	兌換差額	期末餘額
		損益	綜合損益	於權益			
暫時性差異							
透過損益按公允價值衡量之 金融資產及負債評價	\$ (24,947)	\$14,484	\$-	\$-	\$-	\$-	\$ (10,463)
兌換利益	1,688	(441)	-	-	-	-	1,247
淨確定福利負債－非流動	3,260	265	638	-	-	-	4,163
遞延所得稅費用		<u>\$14,308</u>	<u>\$638</u>	<u>\$-</u>	<u>\$-</u>	<u>\$-</u>	
遞延所得稅資產/(負債)淨額	<u>\$(19,999)</u>						<u>\$(5,053)</u>
表達於資產負債表之資訊如下：							
遞延所得稅資產	<u>\$4,948</u>						<u>\$5,410</u>
遞延所得稅負債	<u>\$(24,947)</u>						<u>\$(10,463)</u>

### 民國105年度

	期初餘額	認列於	認列於其他	直接認列	合併產生	兌換差額	期末餘額
		損益	綜合損益	於權益			
暫時性差異							
透過損益按公允價值衡量之 金融資產及負債評價	\$25,273	\$(50,220)	\$-	\$-	\$-	\$-	\$ (24,947)
兌換利益	(1,392)	3,080	-	-	-	-	1,688
淨確定福利負債－非流動	3,751	397	(888)	-	-	-	3,260
遞延所得稅費用		<u>\$(46,743)</u>	<u>\$(888)</u>	<u>\$-</u>	<u>\$-</u>	<u>\$-</u>	
遞延所得稅資產/(負債)淨額	<u>\$27,632</u>						<u>\$(19,999)</u>
表達於資產負債表之資訊如下：							
遞延所得稅資產	<u>\$29,024</u>						<u>\$4,948</u>
遞延所得稅負債	<u>\$(1,392)</u>						<u>\$(24,947)</u>

### 兩稅合一相關資訊

	106. 12. 31	105. 12. 31
股東可扣抵稅額帳戶餘額	<u>(註)</u>	<u>\$44,617</u>

本公司民國105年度及104年度實際盈餘分配之稅額扣抵比率分別為15.19%及8.15%。依所得稅法第66條之6，屬中華民國境內居住之個人股東，其民國105年度可扣抵稅額比率應予以減半。

本公司無民國86年度(含)以前之未分配盈餘。

註：所得稅法部分條文修正案業於民國107年1月18日經立法院三讀通過，並於民國107年2月7日經總統公布廢除兩稅合一部分設算扣抵制。

### 所得稅申報核定情形

截至民國106年12月31日，本公司之所得稅核定至民國101年度，惟本公司對民國100年度及民國101年度核定分攤營業費用部分仍有不服，已依法提起行政救濟。

## 21. 每股盈餘

基本每股盈餘金額之計算，係以當期歸屬於本公司普通股持有人之淨利除以當期流通在外之普通股加權平均股數。

	<u>106年度</u>	<u>105年度</u>
基本每股盈餘		
本期淨利(仟元)	\$273,871	\$257,565
普通股追溯調整後加權平均股數(仟股)	551,000	551,000
基本每股盈餘(元)	\$0.50	\$0.47

## 七、關係人交易

於財務報導期間內與本公司有交易之關係人如下：

### 關係人名稱及關係

<u>關係人名稱</u>	<u>與本公司之關係</u>
國泰金融控股股份有限公司	本公司之母公司
國泰期貨股份有限公司	本公司之子公司
國泰證券(香港)有限公司	本公司之子公司
國泰世華商業銀行股份有限公司	其他關係人
國泰人壽保險股份有限公司	其他關係人
國泰世紀產物保險股份有限公司	其他關係人
國泰證券投資信託股份有限公司	其他關係人
神坊資訊股份有限公司	其他關係人
國泰中國A50(註1)	其他關係人
國泰中國A50正2(註1)	其他關係人
國泰中國A50反1(註1)	其他關係人
國泰日經225(註1)	其他關係人

關係人名稱	與本公司之關係
國泰日本正2(註1)	其他關係人
國泰日本反1(註1)	其他關係人
國泰臺灣加權正2(註1)	其他關係人
國泰臺灣加權反1(註1)	其他關係人
國泰美國道瓊(註1)	其他關係人

註1：係國泰證券投資信託股份有限公司所經理之投資信託基金。

本公司與關係人間新臺幣3,000仟元以上之重大交易事項：

### 1. 銀行存款

		106. 12. 31	
關係人名稱	交易性質	期末餘額	利率
其他關係人			
國泰世華商業 銀行股份有限 公司	銀行存款/代收承銷股款/待交割款 項	\$2, 514, 826	0. 001% ~1. 1%
"	受限制資產—流動 (註2)	900, 000	
		<u>\$3, 414, 826</u>	

		105. 12. 31	
關係人名稱	交易性質	期末餘額	利率
其他關係人			
國泰世華商業 銀行股份有限 公司	銀行存款/代收承銷股款/待交割款 項	\$1, 420, 198	0. 001% ~1. 1%
"	受限制資產—流動 (註2)	900, 000	
		<u>\$2, 320, 198</u>	

註2：上述受限制資產—流動係為設質之定期存款，詳附註八。

### 2. 透過損益按公允價值衡量之金融資產—流動

關係人名稱	106. 12. 31	105. 12. 31
其他關係人		
—國泰中國A50	\$32, 239	\$13, 471
—國泰中國A50正2	35, 867	5, 242
—國泰中國A50反1	26, 325	22, 317
—國泰日經225	545	15, 569
—國泰日本正2	128, 548	15, 720
—國泰日本反1	14, 729	2, 791

—國泰臺灣加權正2	-	8,616
—國泰臺灣加權反1	-	17,471
—國泰美國道瓊	257	15,024
合 計	<u>\$238,510</u>	<u>\$116,221</u>

### 3. 其他應收款

關係人名稱	<u>106.12.31</u>	<u>105.12.31</u>
子公司		
國泰期貨股份有限公司	<u>\$4,710</u>	<u>\$4,757</u>

### 4. 存出保證金(帳列其他非流動資產)

關係人名稱	<u>106.12.31</u>	<u>105.12.31</u>
其他關係人		
國泰人壽保險股份有限公司	<u>\$8,826</u>	<u>\$8,442</u>

### 5. 其他應付款

關係人名稱	<u>106.12.31</u>	<u>105.12.31</u>
母公司(註3)		
國泰金融控股股份有限公司	\$76,883	\$4,562
子公司		
國泰期貨股份有限公司	<u>3,693</u>	<u>3,693</u>
合 計	<u>\$80,576</u>	<u>\$8,255</u>

註3：係因採連結稅制所計算之應付所得稅。

### 6. 期貨交易保證金—自有資金

關係人名稱	<u>106.12.31</u>	<u>105.12.31</u>
子公司		
國泰期貨股份有限公司—原始保證金	\$517,503	\$290,339
國泰期貨股份有限公司—超額保證金(註4)	<u>678,238</u>	<u>540,749</u>
合 計	<u>\$1,195,741</u>	<u>\$831,088</u>

註4：超額保證金係已重分類至現金及約當現金。

7. 經紀手續費收入

關係人名稱	106年度	105年度
其他關係人		
國泰世華商業銀行股份有限公司	\$2,980	\$3,024
子公司		
國泰證券(香港)股份有限公司	24,433	17,304
合    計	<u>\$27,413</u>	<u>\$20,328</u>

8. 承銷業務收入

關係人名稱	106年度	105年度
其他關係人		
國泰人壽保險股份有限公司	<u>\$8,450</u>	<u>\$-</u>

9. 利息收入

關係人名稱	106年度	105年度
其他關係人		
國泰世華商業銀行股份有限公司	<u>\$4,652</u>	<u>\$3,814</u>

10. 期貨佣金收入

關係人名稱	106年度	105年度
子公司		
國泰期貨股份有限公司	<u>\$32,070</u>	<u>\$25,648</u>

本公司對各關係企業交易，係按一般交易條件辦理。

11. 結算交割服務費支出

關係人名稱	106年度	105年度
子公司		
國泰期貨股份有限公司	<u>\$10,359</u>	<u>\$11,422</u>

## 12. 租金支出

關係人名稱	106年度	105年度
其他關係人		
國泰人壽保險股份有限公司	\$38,063	\$33,497
國泰世華商業銀行股份有限公司	9,930	9,430
合 計	<u>\$47,993</u>	<u>\$42,927</u>

本公司與關係人間之租金計價，係按市場行情決定，並逐月支付。

## 13. 其他營業費用

關係人名稱	交易性質	106年度	105年度
子公司			
國泰期貨股份有限公司	勞務費等	\$60,259	\$55,732
其他關係人			
神坊資訊股份有限公司	寬頻服務等	16,998	12,815
國泰世華商業銀行股份有限公司	共同行銷費用	48,216	32,880
國泰人壽保險股份有限公司	保險費等	21,333	13,673
合 計		<u>\$146,806</u>	<u>\$115,100</u>

## 14. 其他利益及損失

關係人名稱	106年度	105年度
子公司		
國泰期貨股份有限公司	<u>\$7,089</u>	<u>\$5,792</u>

## 15. 本公司主要管理人員之獎酬

關係人名稱	106年度	105年度
短期員工福利	\$87,960	\$93,017
退職後福利	1,361	1,384
合 計	<u>\$89,321</u>	<u>\$94,401</u>

本公司主要管理人員包含董事長、董事、監察人、總經理、資深副總經理及副總經理。



## 八、質押之資產

資產名稱	擔保用途	106.12.31	105.12.31
透過損益按公允價值衡量之 金融資產－流動	借券交易擔保	\$1,241,468	\$46,748
受限制資產－流動	交割專戶透支額度擔保	900,000	900,000
受限制資產－非流動	申請假扣押擔保金	18,000	-

上述質押資產係以帳面價值表達。

## 九、重大或有負債及未認列之合約承諾

無此事項。

## 十、重大之災害損失

無此事項。

## 十一、重大之期後事項

所得稅法部分條文修正案業於民國107年1月18日經立法院三讀通過，並於民國107年2月7日經總統公布，依新修正之所得稅法規定，營利事業所得稅稅率自民國107年度起由17%調高為20%。該稅率之變動續後將分別增加遞延所得稅資產及遞延所得稅負債955千元及1,846千元。

## 十二、其他

### 1. 風險管理制度

#### (1) 風險管理主旨

秉持金控母公司之風險管理政策，在本公司營運過程中，除遵循國內外法令規章外，能有效率且有彈性地管理風險，以達成公司整體最大利潤目的。

#### (2) 風險管理制度

本公司整體性風險管理制度以「風險管理政策」為最高指導原則，於「風險管理政策」中明確訂定本公司風險管理之主旨、範圍、組織職責與運作、管理原則與報告等重要風險管理事項。

本公司風險管理制度，涵蓋營運過程中所面臨之各類風險，包括市場風

險、信用風險、作業風險、流動性風險、資本適足性管理、法律風險及其他與公司營運有關之風險。各項業務於承作前，必須先辨識其所面臨之各類風險，並完整規劃管理風險的機制與方法，確保其符合風險管理政策之規範。

### (3) 風險管理組織

#### A. 董事會

核定風險管理政策及決定各項風險管理規範之核定層級。董事會應確保所核定的風險管理政策符合公司經營活動性質、業務種類並涵蓋各項風險，監督風險管理制度之有效執行，並負風險管理最終責任。

#### B. 風險管理委員會

負責審議風險管理政策、準則、交易管理辦法，決定風險暴露之合適程度，並監督公司風險管理制度之運作。風險管理委員會直屬董事會，成員包含總經理、財務部主管、會計部主管、風險管理部主管及交易相關部室主管，原則上每季召開一次，臨時會得由董事長召集之。

#### C. 風險管理部

風險管理部隸屬董事會，其主管與成員不得兼任交易或交割部門業務。職責為負責擬定並執行公司風險管理政策、準則與作業辦法，定期檢視政策、準則與辦法是否與公司業務發展相稱，並視公司發展進程，建立線上監控與預警系統及應變機制。

#### D. 業務單位

參與風險管理機制之訂定，執行所屬單位日常風險之管理與報告，確保業務單位內使用模型之可信度在一致之基礎下進行，並確實遵循業務單位之內部控制程序，以符合法規及風險管理政策。

#### E. 稽核室

內部稽核人員定期執行風險管理程序與內部控制制度稽核作業，追蹤內部控制制度缺失及異常，定期作成追蹤報告，以確定相關單位業已及時採取適當之改善措施。

#### F. 財務部

參與風險管理機制之訂定，負責執行流動性風險管理，並定期提供流動性風險管理報表與資金流動性模擬評估報告，送交風險管理部。

#### G. 會計部

參與風險管理機制之訂定，每月製作並提供資本適足性申報表，送交風險管理部。

#### H. 法務室

執行法律風險管理、確保業務執行及風險管理制度皆能遵循法令規範。

### (4) 風險管理流程

本公司之風險管理流程，包含風險辨識、風險衡量、風險管理機制及風險報告，各類風險評估及因應策略分別敘述如下：

#### A. 市場風險

##### a. 定義：

公司投資部位(含股票、債務工具及衍生工具等)，因金融市場工具之價格變動，進而影響本公司金融資產價值產生損失之風險。

##### b. 控管方式：

依產品/部門特性及實際作業面訂定各項交易管理辦法，明訂各產品/部門之授權額度、風險限額、停損規定及超限處理方式，並透過業務單位中台風控人員以及即時監控系統以有效落實相關管控機制。此外，定期提供市場風險管理報告，包括市價評估、超缺避金額、市場風險值(VaR)、模型回溯測試，並針對不同極端情境進行壓力測試，以確實掌握公司所承受風險狀況，並有效管理整體風險。

#### B. 信用風險

##### a. 定義：

因交易對手或債務人因財務狀況惡化或其他因素，導致不履行其契

約義務，致本公司產生損失的風險。

b. 控管方式：

落實交易前交易對手信用狀況審核，及交易後風險暴露管理，並依據信用評等模型，控管可能因證券交易業務所產生之風險。定期針對投資業務風險集中度與風險暴露進行分析報告，並對於投資部位或衍生工具業務，依交易對手信用評等（TCRI、中華信評、S&P、Moody's、Fitch）訂定相關承作限額。此外，對於自辦信用整戶維持率高風險區間客戶以及標的之信用餘額佔市場信用餘額比例達一定水準以上所涵蓋之客戶均定期進行檢視，並配合金控建置信用風險緊急事件通報機制。

C. 作業風險

a. 定義：

作業風險係指因內部作業、人員及系統之不當或失誤，或外部事件所造成之損失。此定義包括法律風險，但不包括策略風險及信譽風險。

b. 控管方式：

針對前、中、後臺之作業流程，建立授權與權責劃分，交易、交易確認、交割、財務會計、交易文件歸檔備查，建立嚴謹之作業程序，預防不當之人為疏失與舞弊，嚴格要求各部門建立與落實內稽與內控制度，建立作業風險損失事件通報制度及損失資料庫統計，以深入瞭解損失所造成原因。

此外，設有稽核室隸屬董事會，針對日常作業項目執行查核作業，以落實完善之內稽內控，並定期提出查核報告，力求降低各項作業疏誤產生之損失。

D. 流動性風險

a. 定義：

資金流動性係指公司取得資金以維持所需之變現性，並充分支應資產成長及償付負債之能力；市場流動性為規避及管理因市場深度不足或失序，致處理或抵銷所持部位時面臨市價顯著變動所造成損失的風險。

b. 控管方式：

訂定流動性風險衡量指標，並定期編製流動性風險管理報表以檢視資金狀態與資產負債到期日缺口與整體外幣流動性。藉由資產負債到期日期限結構分析表的編製，作為規劃資金之調度之依據；此外，定期執行資金流動性模擬作業，確保在極端情境下有相對應之應變措施，以支應資金缺口。同時取得其他金融機構可短期融資放款資金額度及其進出款項之管理，以維持適當之流動性並確保公司的支付能力。而投資業務單位，應依市場流動性管理指標及規範於買進時進行市場流動性風險控管。

E. 法律風險

a. 定義：

因契約瑕疵或交易對方適格性導致交易契約無效無法履行所衍生的風險。

b. 控管方式：

制定法律文件擬定與審閱的流程，契約相關文件均會簽法務室，並視需要參酌外部律師意見進行審核。

F. 資本適足性管理

a. 定義：

落實公司之資本管理，維持適當之資本適足率，並確保資本結構之健全，及促進業務之穩健成長。

b. 控管方式：

訂定資本適足性衡量管理指標，並定期編製資本適足性管理報表，以評估公司資本適足比率之適當及資本結構之健全。

G. 聲譽風險及策略風險

a. 定義：

聲譽風險為因應公司因經營的負面事項，不論事情是否屬實，而可能導致客戶基礎縮小、收益減少、致須承擔龐大的訴訟費用，或其他可能損失的風險；策略風險為因應公司因應錯誤的商業決策、或

決策執行不當、或對同業競爭缺乏適當回應、或產業變動缺乏適當反應，而收益或資本受到即時或未來可能損失的風險。

b. 控管方式：

針對聲譽風險及策略風險等重大事件，訂定內部因應辦法，以降低重大事件發生時之風險損失。

針對上述各項風險來源制定風險管理政策與準則，明確訂定各項風險源之管理機制，並建立訂定各項風險管理限額指標且定期檢視管理指標之妥適性。此外，每半年提報風險管理業務執行工作報告予風險管理委員會及董事會，並報備金控風險管理處，說明公司風險承受情形及現行風險管理制度之妥適性。

(5) 避險與抵減風險策略

本公司避險與抵減風險政策主要是透過買賣標的物之金融商品，進行動態避險，以複製出與衍生工具到期時相同之現金流量。發行後流通在外權證部位與結構型商品部位避險皆採Delta Neutral為原則，若因金融市場收盤前價格巨幅波動或因重大事件影響致違反避險操作之規定，或交易員避險操作違反避險操作之規定時，業務部門應以書面說明，會簽風險管理部，呈總經理核定。

本公司依各商品之特性於相關交易管理辦法中訂定授權交易限額與停損機制。部位損失達警示或停損點時，風險管理部即以書面(含e-mail)方式通知所屬業務部門主管及部位管理人員，並持續追蹤部位變化並定期檢視。此外，業務部門應依據授權部位限額規定承作，若觸及停損點應強制停損出場或提出例外管理報告，說明原因及具體處置計劃，依核決權限呈報權責主管核定。

2. 信用風險分析

本公司從事金融交易所暴露之信用風險，包括發行人信用風險、交易對手信用風險及標的資產信用風險：

- (1) 發行人信用風險係指本公司持有金融債務工具或存放於銀行之存款，因發行人(或保證人)或銀行，發生違約、破產或清算而未依約定條件履行償付(或代償)義務，而使本公司蒙受財務損失之風險。
- (2) 交易對手信用風險係指與本公司承作金融工具之交易對手於約定日期未履行交割或支付義務，而使本公司蒙受財務損失之風險。

(3) 標的資產信用風險係指因金融工具所連結之標的資產信用品質轉弱、信用貼水上升、信用評等調降或發生符合契約約定之違約情事而產生損失之風險。

使本公司面臨信用風險之金融資產包括銀行存款、債務證券、店頭市場(Over-the-Counter, OTC)衍生工具之交易、債(票)券附條件交易、有價證券借貸交易(以下簡稱：借券交易)存出保證金、期貨交易保證金、其他存出保證金及應收款項等。

### 3. 資金流動性風險分析

#### (1) 現金流量分析

資金流動性風險係指公司無法在合理之時間內、以合理之資金成本，取得必要且充足之資金供給，以致產生資金供需缺口之風險，或本公司為獲得必要之資金供給而必須以低於市場價格出售資產而蒙受損失之風險。

民國106年12月31日  
金融負債現金流量分析表

金融負債	付款期間				合 計
	1個月內	1至3個月	3至6個月	6個月以上	
應付商業本票	\$8,528,158	\$-	\$-	\$-	\$8,528,158
透過損益按公允價值衡 量之金融負債—流動	2,694,574	-	-	-	2,694,574
附買回債券負債	2,702,157	-	-	-	2,702,157
融券保證金及應付融券 擔保價款	51,112	102,224	153,336	613,340	920,012
借券保證金—存入	15,724	31,448	47,172	188,696	283,040
應付款項	5,108,365	-	-	307,968	5,416,333
其 他	108,020	-	-	-	108,020
合 計	<u>\$19,208,110</u>	<u>\$133,672</u>	<u>\$200,508</u>	<u>\$1,110,004</u>	<u>\$20,652,294</u>
佔整體比例	<u>93.01%</u>	<u>0.65%</u>	<u>0.97%</u>	<u>5.37%</u>	<u>100.00%</u>

應付商業本票及附買回債券負債為公司資金調度工具，均為3個月內之短

期融通方式。

民國106年12月31日

現金流量缺口表

金融資產	收款期間				合 計
	1個月內	1至3個月	3至6個月	6個月以上	
現金及約當現金	\$2,509,738	\$-	\$-	\$-	\$2,509,738
透過損益按公允價值衡 量之金融資產—流動					
營業證券	10,645,533	-	-	-	10,645,533
開放型基金	9,657	-	-	-	9,657
買入選擇權—期貨	17,296	-	-	-	17,296
期貨交易保證金	533,176	-	-	-	533,176
備供出售金融資產	-	-	-	18	18
應收證券融資款	234,699	469,398	704,097	2,816,379	4,224,573
轉融通保證金及應收轉 融通擔保價款	1,861	3,722	5,583	22,327	33,493
應收證券借貸款項	5,510	-	-	-	5,510
借券擔保價款及借券保證 金—存出	89,586	179,172	268,758	1,075,036	1,612,552
應收款項	4,621,719	-	-	22,711	4,644,430
其 他	453,275	-	-	900,000	1,353,275
合 計	\$19,122,050	\$652,292	\$978,438	\$4,836,471	\$25,589,251
資金結餘	\$(86,060)	\$518,620	\$777,930	\$3,726,467	\$4,936,957

(2) 資金流動性風險壓力測試

本公司定期以壓力測試(stress testing)進行資金流動性模擬評估，以測試在極端異常之不利情境下，本公司資金流動性的變動情形，以確保本公司資金流動性。壓力情境包括重大之市場波動、各種信用事件發生及非預期之金融市場資金流動性緊縮等可能產生資金流動性壓力之假設，以衡量在不影響正常業務與營運之前提下，公司整體資金供給、需求與各期間正負資金缺口變動情形。



若產生壓力情境之資金缺口時，將藉由以下程序，以防止壓力事件之發生：

- A. 依本公司「經營危機應變措施管理準則」及「資金緊急應變辦法」之規定辦理資金籌措方案及資產及負債調整方案。
- B. 資金籌措方案：a. 動用銀行短期授信額度 b. 存單質借 c. 發行商業本票。
- C. 資產及負債調整方案：a. 出售有價證券 b. 收回投資於貨幣市場之短期資金。

#### 4. 市場風險分析

本公司持續地運用敏感度分析、風險值(Value at Risk, VaR)以及壓力測試等市場風險管理工具，以完整有效地衡量、監控與管理市場風險。

##### (1) 敏感度分析

敏感度分析係用於衡量特定市場因子發生變動時，本公司各項產品、投資組合所受之衝擊與影響程度。依據風險類別的差異，本公司針對業務承作屬性，訂定相關控管規定，分別使用下列的敏感度以衡量與監控本公司在該類風險的暴險程度：

- A. 基點價值(price value of basis point, PVBP)：衡量特定殖利率曲線平行移動1個基本點(basis point)時，該部位價值之變動金額。
- B. Delta：衡量特定基礎資產價格變動1%時，該部位價值之變動金額。
- C. Gamma：衡量特定基礎資產價格變動1%時，該部位Delta金額之變動量。
- D. Vega：衡量特定基礎資產價格波動率變動1%時，該部位價值之變動金額。

##### (2) 風險值

本公司風險值係用以衡量投資組合於特定的期間和信賴水準(confidence level)下，因市場風險因子變動導致投資組合可能產生的最大潛在損失。本公司目前以99%之信賴水準，計算未來一日之風險值；且針對市場風險值模型每年進行回溯測試(Back Test)，以檢驗模型之準確性。

交易活動單日風險值統計表：99%信賴水準，1日風險值

106年度		新臺幣仟元
期	終	\$23,312
平	均	17,261
最	低	10,712
最	高	25,516

### (3) 壓力測試

在風險值模型之外，本公司每月進行壓力測試(Stress Test)，以評估國內外重大事件情境對資產組合造成之影響程度，從中找出影響資產組合較大之風險因子，並配合市況持續性追蹤及檢討報告，並考慮國內外經濟金融環境出現急遽變化時，得不定期依自訂情境或極端情境進行測試，衡量極端不正常情況下資產組合之最大損失，以有效管理各種情況下風險。

壓力測試情境，包含歷史情境及假設情境：

#### A. 歷史情境：

選取歷史事件發生期間，將該期間風險因子的波動情形加入目前之投資組合，並計算投資組合在該事件發生所產生的虧損金額，如2008年雷曼破產、2011年日本大地震等對金融市場產生立即、重大與全面性衝擊之事件。

#### B. 假設情境：

本公司對未來有可能會發生之市場極端變動，進行合理預期之假設，將其相關風險因子之變動加入目前之投資組合，並衡量投資部位在該事件發生所產生的虧損金額，包括全球系統失調，導致股票市場下跌10%。

民國106年12月31日

壓力測試表

風險因子	風險價格	變動數(+/-)	部位損益變動
權益風險	股價指數	-10%	\$(232,886)
利率風險	殖利率曲線	+100bps	(117,490)
匯率風險	匯率	+3%	(13,076)
商品風險	商品價格	-10%	-

## 5. 金融工具之種類及公允價值

### (1) 種類及公允價值之資訊

#### 金融資產

	帳面金額		公允價值	
	106.12.31	105.12.31	106.12.31	105.12.31
透過損益按公允價值衡量之金融資產：				
持有供交易				
非衍生				
開放式基金及貨幣市場工具	\$9,657	\$59,810	\$9,657	\$59,810
營業證券淨額	10,645,533	6,966,542	10,645,533	6,966,542
衍生				
買入選擇權—期貨	17,296	16,288	17,296	16,288
期貨交易保證金—自有資金	533,176	300,434	533,176	300,434
小計	11,205,662	7,343,074	11,205,662	7,343,074
備供出售金融資產—流動	-	134,664	-	134,664
備供出售金融資產—非流動	18	18	18	18
小計	18	134,682	18	134,682
放款及應收款：				
現金及約當現金(不含庫存現金)	2,509,318	1,611,948	2,509,318	1,611,948
應收證券融資款	4,224,573	3,165,927	4,224,573	3,165,927
轉融通保證金	17,667	16,994	17,667	16,994
應收轉融通擔保價款	15,826	15,861	15,826	15,861
應收證券借貸款項	5,510	-	5,510	-
借券擔保價款	365,188	307,616	365,188	307,616
借券保證金—存出	1,247,364	1,854,940	1,247,364	1,854,940
應收款項	4,644,430	3,834,423	4,644,430	3,834,423
受限制資產—流動	900,000	900,000	900,000	900,000
營業保證金	310,000	280,000	310,000	280,000
交割結算基金	152,149	146,867	152,149	146,867
信託業賠償準備金	50,000	50,000	50,000	50,000
存出保證金	13,059	12,894	13,059	12,894
受限制資產—非流動	18,000	-	18,000	-
小計	14,473,084	12,197,470	14,473,084	12,197,470
合計	\$25,678,764	\$19,675,226	\$25,678,764	\$19,675,226

### 金融負債

	帳面金額		公允價值	
	106.12.31	105.12.31	106.12.31	105.12.31
攤銷後成本衡量之金融負債：				
應付商業本票	\$8,528,158	\$5,598,838	\$8,528,158	\$5,598,838
附買回債券負債	2,702,157	2,339,864	2,702,157	2,339,864
融券保證金	434,878	299,000	434,878	299,000

應付融券擔保價款	485,134	328,746	485,134	328,746
借券保證金—存入	283,040	33,529	283,040	33,529
應付款項	5,416,333	3,943,376	5,416,333	3,943,376
小計	17,849,700	12,543,353	17,849,700	12,543,353
透過損益按公允價值衡量之金融負債：				
持有供交易				
非衍生				
應付借券—避險	202,671	284,643	202,671	284,643
應付借券—非避險	1,621,765	1,460,526	1,621,765	1,460,526
衍生				
發行認購(售)權證負債	4,470,784	3,759,557	4,470,784	3,759,557
發行認購(售)權證再買回	(3,626,363)	(3,484,842)	(3,626,363)	(3,484,842)
賣出選擇權負債—期貨	25,717	15,900	25,717	15,900
小計	2,694,574	2,035,784	2,694,574	2,035,784
合計	\$20,544,274	\$14,579,137	\$20,544,274	\$14,579,137

(2) 公允價值所採用之評價技術及假設：

公允價值係指於衡量日，市場參與者間在有秩序之交易中出售資產所能收取或移轉負債所需支付之價格。本公司衡量或揭露金融資產及金融負債公允價值所使用之方法及假設如下：

- A. 短期金融工具以其在資產負債表上之帳面價值估計其公允價值，因為此類工具到期日甚近，其帳面價值應屬估計公允價值之合理基礎。此方法應用於現金及約當現金、應收證券融資款、轉融通保證金、應收轉融通擔保價款、應收證券借貸款項、借券擔保價款、借券保證金—存出、應收款項、受限制資產—流動、應付商業本票、附買回債券負債、融券保證金、應付融券擔保價款、借券保證金—存入、應付款項等。
- B. 透過損益按公允價值衡量之金融資產及負債，非屬衍生工具者，如有活絡市場公開報價，則以此市場價格為公允價值。若無市場價格可供參考時，則採用評價方法估計。本公司採用評價方法所使用之估計及假設，與市場參與者於金融工具訂價時用以作為估計及假設之資訊一致，該資訊為本公司可取得者。本公司使用之折現率與實質上條件及特性相同之金融工具之報酬率相等，其條件及特性包括債務人之信用狀況、合約規定固定利率計息之剩餘期間、支付本金之剩餘期間及支付幣別等。屬衍生性工具者，若可取得活絡市場報價，則以市場價格為公允價值，若無活絡市場報價，則假設本公司若依約定在報表日終止合約，預計所能取得或必須支付之金額。

C. 備供出售金融資產—流動/非流動如有市價可循時，係以該市價為公允價值；若無市場價格可供參考時，則採用評價方法估計。

D. 營業保證金、交割結算基金、信託業賠償準備金、存出保證金、受限制資產—非流動等，因折現值影響不大，故以帳面價值估計其公允價值。

### (3) 公允價值層級定義

以公允價值衡量或揭露之所有資產及負債，係按對整體公允價值衡量具重要性之最低等級輸入值，歸類其所屬公允價值層級。各等級輸入值如下：

第一等級：於衡量日可取得之相同資產或負債於活絡市場之報價(未經調整)。

第二等級：資產或負債直接或間接之可觀察輸入值，但包括於第一等級之報價者除外。

第三等級：資產或負債之不可觀察輸入值。

對以重複性基礎認列於財務報表之資產及負債，於每一報導期間結束日重評估其分類，以決定是否發生公允價值層級之各等級間之移轉。

### (4) 公允價值衡量之層級資訊

本公司未有非重複性按公允價值衡量之資產，重複性資產及負債之公允價值層級資訊列示如下：

民國106年12月31日

	第一等級	第二等級	第三等級	合計
<u>非衍生工具</u>				
以公允價值衡量之資產				
透過損益按公允價值衡量之金融資產				
股票投資	\$6,139,054	\$-	\$-	\$6,139,054
債券投資	3,548,999	-	-	3,548,999
其他	967,137	-	-	967,137
備供出售金融資產				
股票投資	-	18	-	18

	第一等級	第二等級	第三等級	合計
以公允價值衡量之負債				
透過損益按公允價值衡量之金融負債	1,824,436	-	-	1,824,436
<u>衍生工具</u>				
以公允價值衡量之資產				
透過損益按公允價值衡量之金融資產	550,472	-	-	550,472
以公允價值衡量之負債				
透過損益按公允價值衡量之金融負債	870,138	-	-	870,138

民國105年12月31日

	第一等級	第二等級	第三等級	合計
<u>非衍生工具</u>				
以公允價值衡量之資產				
透過損益按公允價值衡量之金融資產				
股票投資	\$3,794,037	\$4,896	\$-	\$3,798,933
債券投資	2,899,919	-	-	2,899,919
其他	327,500	-	-	327,500
備供出售金融資產				
股票投資	134,664	18	-	134,682
以公允價值衡量之負債				
透過損益按公允價值衡量之金融負債	1,745,169	-	-	1,745,169
<u>衍生工具</u>				
以公允價值衡量之資產				
透過損益按公允價值衡量之金融資產	316,722	-	-	316,722
以公允價值衡量之負債				
透過損益按公允價值衡量之金融負債	290,615	-	-	290,615

#### 公允價值層級第一等級與第二等級間之移轉

於民國106年度及民國105年度，本公司重複性公允價值衡量之資產及負債，並無公允價值層級第一等級與第二等級間之移轉。

#### 6. 金融資產之移轉

##### 未整體除列之已移轉金融資產

本公司在日常營運的交易行為中，已移轉金融資產未符合整體除列條件者，為依據附買回協議之公司債或依據證券出借協議借出之權益證券。由於該等交易致收取合約現金流量已移轉於他人，並反映本公司於未來期間依固定價格買回已移轉金融資產之責任的相關負債。針對該類交易，本公司於交易有效期內不能使用、出售或質押該等已移轉金融資產，但本公司仍承擔利率風險及信用風險，故未整體除列。民國106年12月31日及民國105年12月31日未符合整體除列條件的金融資產及其相關金融負債資訊如下：

民國106年12月31日

金融資產類別	已移轉		已移轉		公允價值 淨部位
	金融資產 帳面金額	相關金融負 債帳面金額	金融資產 公允價值	相關金融負 債公允價值	
透過損益按公允價值 衡量之金融資產					
附買回公司債	\$2,737,491	\$2,702,157	\$2,737,491	\$2,702,157	\$35,334

民國105年12月31日

金融資產類別	已移轉		已移轉		公允價值 淨部位
	金融資產 帳面金額	相關金融負 債帳面金額	金融資產 公允價值	相關金融負 債公允價值	
透過損益按公允價值 衡量之金融資產					
附買回公司債	\$2,375,207	\$2,339,864	\$2,375,207	\$2,339,864	\$35,343

#### 7. 金融資產及金融負債互抵

本公司與交易對手簽訂具擔保品之附買回債券協議由本公司提供證券並做為該交易之擔保品，此等交易僅於延滯及無償債能力或破產時使具抵銷權，不符合國際會計準則第32號第42段之互抵條件。因此，相關之附買回債券負債於資產負債表中列報。

下表列示上述金融資產與金融負債互抵之相關資訊：

民國106年12月31日

受互抵、可執行淨額交割總約定或類似協議規範之金融負債

說明	於資產負債表中 互抵之已認		列報於 資產負債表之 金融負債淨額 (c)=(a)-(b)	未於資產負債表互抵 之相關金額(d)		淨額 (e)=(c)-(d)
	已認列之 金融負債總額 (a)	金融資產總額 (b)		金融工具 (註)	所收取之 現金擔保品	
附買回公司債	\$2,702,157	\$-	\$2,702,157	\$2,702,157	\$-	\$-

(註)：包含淨額交割總約定及非現金之財務擔保品。

民國105年12月31日

受互抵、可執行淨額交割總約定或類似協議規範之金融負債

說明	於資產負債表中 互抵之已認		列報於 資產負債表之 金融負債淨額 (c)=(a)-(b)	未於資產負債表互抵 之相關金額(d)		淨額 (e)=(c)-(d)
	已認列之 金融負債總額 (a)	金融資產總額 (b)		金融工具 (註)	所收取之 現金擔保品	

	金融資產總額 (b)	(c)=(a)-(b)	(註)	現金擔保品
附買回公司債	\$2,339,864	\$-	\$2,339,864	\$2,339,864
				\$-
				\$-

(註)：包含淨額交割總約定及非現金之財務擔保品。

#### 8. 具重大影響之外幣金融資產及負債資訊

本公司具重大影響之外幣金融資產及負債資訊如下：

	單位：原幣仟元/新臺幣仟元		
	外幣	匯率	新臺幣
	106.12.31		
<u>金融資產</u>			
<u>貨幣性項目</u>			
美金	\$21,942	29.848	\$654,927
港幣	25,381	3.777	95,863
<u>金融負債</u>			
<u>貨幣性項目</u>			
美金	4,825	29.848	144,023
港幣	6,859	3.777	25,905
貨幣性金融資產及金融負債 之兌換(損)益			(24,595)
	105.12.31		
<u>金融資產</u>			
<u>貨幣性項目</u>			
美金	\$15,768	32.279	\$508,979
港幣	20,942	4.128	86,450
<u>金融負債</u>			
<u>貨幣性項目</u>			
美金	3,164	32.279	102,117
港幣	3,272	4.128	13,505
貨幣性金融資產及金融負債 之兌換(損)益			(9,660)

上述資訊係以外幣帳面金額(以換算之功能性貨幣)為基礎揭露，另由於本公司外幣種類繁多，故採彙整方式揭露貨幣性金融資產及金融負債之兌換(損)



益。

## 9. 期貨部門揭露事項

他業兼營期貨業者，依金管會發布之「期貨商財務報告編製準則」之規定，應增加揭露本公司期貨部門資產負債表、綜合損益表、附註及會計項目明細表，請詳第153頁至195頁之期貨部門揭露事項。

## 10. 依信託業法規定辦理信託業務之內容

(1) 本公司依信託業法施行細則第17條所提供信託帳之資產負債表、損益表及財產目錄如下：

### A. 信託帳資產負債

本公司民國106年12月31日及民國105年12月31日之信託資產(負債)總額均為0仟元。

### B. 信託帳損益

	<u>106年度</u>	<u>105年度</u>
信託收益	\$3	\$-
信託費用	-	-
稅前損益	3	-
所得稅費用	-	-
稅後損益	<u>\$3</u>	<u>\$-</u>

### C. 信託帳財產目錄

本公司民國106年12月31日及民國105年12月31日無信託財產。

(2) 本公司受託代為管理及運用之信託資金，係獨立設帳及編製財務報表，對受託保管之信託資產及信託資產損益，並未包含於本公司帳上。

## 十三、資本管理

### 1. 目的

為維持適當之資本適足比率，並確保資本結構之健全，及促進業務之穩健成長，依據本公司風險管理政策，訂定資本適足性管理準則，以落實本公司之資本管理。

## 2. 程序

本公司每月依據證券交易所頒布之「證券商自有資本與風險約當金額之計算方法說明」規定計算資本適足率，並按「證券商自有資本適足明細申報表」進行申報作業。

本公司針對重大資金運用、法規變化或會計處理原則有重大修訂時，得試算評估其對資本適足水準之影響。

## 3. 資本適足率概況

目前本公司資本適足率皆達200%以上，符合法令150%要求。

# 十四、附註揭露事項

## 1. 重大交易事項相關資訊

- (1) 資金貸與他人：除本公司因開辦融資融券業務及櫃檯買賣附條件交易外，並無將資金貸與股東或他人。
- (2) 為他人背書保證：無。
- (3) 取得不動產金額新臺幣達三億元或實收資本額百分之二十以上：無。
- (4) 處分不動產金額新臺幣達三億元或實收資本額百分之二十以上：無。
- (5) 與關係人交易手續費折讓金額達新臺幣伍佰萬元以上者：

證券商	交易對象	關係	交易情形		交易條件與一般交易不同之情形及原因	備註
			交易金額	手續費率		
國泰綜合證券股份有限公司	國泰人壽保險股份有限公司	其他關係人	\$251,278,457	0.04%	交易條件與一般非關係人相同	
國泰綜合證券股份有限公司	國泰世華商業銀行股份有限公司	其他關係人	9,909,559	0.04%	交易條件與一般非關係人相同	

(6) 應收關係人款項達新臺幣達一億元或實收資本額百分之二十以上：無。

## 2. 轉投資事業相關資訊：

(1) 被投資公司名稱、所在地區...等相關資訊：詳附表一。

(2) 資金貸與他人：無。

(3) 為他人背書保證：無。

(4) 取得不動產之金額達新臺幣三億元或實收資本額百分之二十以上者：無。

(5) 處分不動產之金額達新臺幣三億元或實收資本額百分之二十以上者：無。

(6) 與關係人交易之手續費折讓合計達新臺幣伍佰萬元以上者：無。

(7) 應收關係人款項達新臺幣一億元或實收資本額百分之二十以上者：無。

(8) 依據金管證券字第10100371661號函應行揭露外國投資事業業務經營情形：

### 國泰綜證(上海)投資諮詢有限公司

A. 持有證券明細：無。

B. 從事衍生性金融工具情形及資金來源：無。

C. 從事顧問、諮詢等資產管理業務收入、服務內容及爭訟事件：無。

D. 資產負債表資訊：詳附表二。

E. 損益表資訊：詳附表三。

F. 關係人交易中與外國事業間往來情形：無。

### 國泰證券(香港)有限公司

A. 持有證券明細：無。

B. 從事衍生性金融工具情形及資金來源：無。

C. 從事顧問、諮詢等資產管理業務收入、服務內容及爭訟事件：無。

D. 資產負債表資訊：詳附表四。

E. 損益表資訊：詳附表五。

F. 關係人交易中與外國事業間往來情形：無。

3. 證券商國外設置分支機構及代表人辦事處相關資料彙總表：無。

4. 大陸投資資訊：詳附表六。

## 十五、部門資訊

依國際財務報導準則第8號「營運部門」之規定，若合併財務報告已揭露部門

資訊，則其個體財務報告得不揭露部門資訊，本公司已於合併財務報告揭露部門資訊。

國泰綜合證券股份有限公司個體財務報告附註(續)

(金額除另有註明者外，均以新臺幣仟元為單位)

附表一

對非屬大陸地區之被投資公司直接或間接具有重大影響、控制或合資權益者，被投資公司之相關資訊

民國一〇六年一月一日至十二月三十一日

單位：仟股

投資公司名稱	被投資公司名稱	所在地區	設立日期	金管會核准日期文號	主要營業項目	原始投資金額		期末持股情形			被投資公司本期營業收入	被投資公司本期(損)益	本期認列之投資(損)益	被投資公司股利分派情形		備註
						本期期末	去年年底	股數	比率	帳面金額				股票股利	現金股利	
國泰綜合證券股份有限公司	國泰期貨股份有限公司	臺北市敦化南路二段333號19樓	82.12.29	不適用	期貨業務	\$710,406	\$710,406	66,694	99.99%	\$1,172,432	\$239,019	\$33,934	\$33,931	\$-	\$13,605	子公司
國泰綜合證券股份有限公司	國泰證券(香港)有限公司	香港中環皇后大道中29號華人行10樓1001室	96.3.22	金管證券字第1040009705號	證券相關業務	523,023	523,023	170	100.00%	375,814	102,482	(31,628)	(31,628)	-	-	子公司

國泰綜合證券股份有限公司個體財務報告附註(續)  
(金額除另有註明者外，均以新臺幣仟元為單位)

附表二

國泰綜證(上海)投資諮詢有限公司  
資產負債表  
西元二〇一七年十二月三十一日及二〇一六年十二月三十一日

單位：人民幣元

資 產 會計項目	2017年12月31日		2016年12月31日		負 債 會計項目	2017年12月31日		2016年12月31日	
	金額	%	金額	%		金額	%	金額	%
流動資產					流動負債				
現金及約當現金	\$2,315,955	93	\$3,265,540	93	其他應付款	\$92,789	4	\$56,211	2
預付款項	64,725	3	71,556	2	流動負債合計	92,789	4	56,211	2
其他應收款	89,069	3	104,522	3					
流動資產合計	2,469,749	99	3,441,618	98	負債總計	92,789	4	56,211	2
非流動資產					業主權益				
不動產及設備	26,587	1	36,371	1	股本	8,000,000	320	8,000,000	228
無形資產	679	-	28,689	1	資本公積	4,205	-	4,205	-
非流動資產合計	27,266	1	65,060	2	保留盈餘				
					未分配盈餘	(5,599,979)	(224)	(4,553,738)	(130)
					權益總計	2,404,226	96	3,450,467	98
資產總計	\$2,497,015	100	\$3,506,678	100	負債及權益總計	\$2,497,015	100	\$3,506,678	100

國泰綜合證券股份有限公司個體財務報告附註(續)

(金額除另有註明者外，均以新臺幣仟元為單位)

附表三

國泰綜證(上海)投資諮詢有限公司

綜合損益表

西元二〇一七年及二〇一六年一月一日至十二月三十一日

單位：人民幣元

會計項目	2017年度		2016年度	
	金額	%	金額	%
營業收入	\$943,195	100	\$101,321	100
營業費用	(1,989,940)	(211)	(1,755,086)	(1,732)
營業損失	(1,046,745)	(111)	(1,653,765)	(1,632)
其他利益及損失	504	-	-	-
稅前淨損	(1,046,241)	(111)	(1,653,765)	(1,632)
所得稅費用	-	-	-	-
繼續營業單位本期淨損	(1,046,241)	(111)	(1,653,765)	(1,632)
其他綜合損益(稅後淨額)	-	-	-	-
本期綜合損益總額	<u>\$ (1,046,241)</u>	<u>(111)</u>	<u>\$ (1,653,765)</u>	<u>(1,632)</u>

國泰綜合證券股份有限公司個體財務報告附註(續)  
(金額除另有註明者外，均以新臺幣仟元為單位)

附表四

CATHAY SECURITIES (HONG KONG) LIMITED  
BALANCE SHEETS  
DECEMBER 31, 2017 AND 2016  
(Expressed in H.K. Dollars)

	December 31,			
	2017		2016	
	Amount	%	Amount	%
<b>ASSETS</b>				
<b>CURRENT ASSETS:</b>				
Cash and cash equivalents	\$138,160,743	41	\$95,619,750	50
Financial assets at fair value through profit or loss	27,330,842	8	6,409,931	4
Securities margin loans receivable	1,805,457	1	641,880	-
Trade and other receivables	77,886,912	23	33,009,987	17
Deposits and prepayments	65,594,403	19	31,097,226	16
Total current assets	<u>310,778,357</u>	<u>92</u>	<u>166,778,774</u>	<u>87</u>
<b>NONCURRENT ASSETS:</b>				
Property and equipment	4,237,357	1	5,118,438	3
Intangible assets	497,800	-	497,800	-
Statutory deposits	21,276,213	7	18,840,761	10
Total noncurrent assets	<u>26,011,370</u>	<u>8</u>	<u>24,456,999</u>	<u>13</u>
<b>TOTAL ASSETS</b>	<u>\$336,789,727</u>	<u>100</u>	<u>\$191,235,773</u>	<u>100</u>
<b>LIABILITIES AND EQUITY</b>				
<b>CURRENT LIABILITIES:</b>				
Short-term loans	\$116,811,922	35	\$21,131,000	11
Payables for short sale collateral received	-	-	165,429	-
Trade and other payables	121,587,554	36	63,837,542	33
Accruals	1,174,212	-	788,982	1
Total current liabilities	<u>239,573,688</u>	<u>71</u>	<u>85,922,953</u>	<u>45</u>
Total liabilities	<u>239,573,688</u>	<u>71</u>	<u>85,922,953</u>	<u>45</u>
<b>EQUITY:</b>				
Share capital	170,000,000	51	170,000,000	89
Accumulated losses	(72,783,961)	(22)	(64,687,180)	(34)
Total equity	<u>97,216,039</u>	<u>29</u>	<u>105,312,820</u>	<u>55</u>
<b>TOTAL LIABILITY AND EQUITY</b>	<u>\$336,789,727</u>	<u>100</u>	<u>\$191,235,773</u>	<u>100</u>



國泰綜合證券股份有限公司個體財務報告附註(續)  
(金額除另有註明者外，均以新臺幣仟元為單位)

附表五

CATHAY SECURITIES (HONG KONG) LIMITED  
STATEMENT OF COMPREHENSIVE INCOME  
FOR THE YEARS ENDED DECEMBER 31, 2017 AND 2016  
(Expressed in H.K. Dollars)

	2017		2016	
	Amount	%	Amount	%
Revenue and expense				
Brokerage fee revenue	\$19,707,165	75	\$20,771,953	100
Revenue from underwriting business	400	-	213	-
Net gains from sale of securities held for operations	2,206,909	8	-	-
Interest revenue	898,148	4	30,674	-
Net gains from measurement at fair value through profit or loss for securities held for operations	383,132	2	-	-
Net gains from derivative financial instruments - futures	875,210	3	247,949	1
Other operating income	2,164,051	8	(220,993)	(1)
Total revenues	26,235,015	100	20,829,796	100
Broker's exchange fees	(906,927)	(3)	(488,229)	(2)
Dealer's exchange fees	(440,278)	(2)	-	-
Finance costs	(4,221,342)	(16)	(464,879)	(2)
Employee benefits expenses	(10,026,510)	(38)	(10,207,509)	(49)
Depreciation and amortization expenses	(1,348,425)	(5)	(1,128,172)	(5)
Other operating expenses	(17,714,183)	(68)	(16,482,135)	(79)
Total expenses	(34,657,665)	(132)	(28,770,924)	(137)
Operating profits	(8,422,650)	(32)	(7,941,128)	(37)
Non-operating income and expenses	325,869	2	348,345	2
Net loss before tax	(8,096,781)	(30)	(7,592,783)	(35)
Income tax expense	-	-	-	-
Net loss	(8,096,781)	(30)	(7,592,783)	(35)
Total other comprehensive income (loss), net of tax	-	-	-	-
Total comprehensive loss	\$(8,096,781)	(30)	\$(7,592,783)	(35)

國泰綜合證券股份有限公司個體財務報告附註(續)  
(金額除另有註明者外，均以新臺幣仟元為單位)

附表六：大陸投資資訊

大陸被投資 公司名稱	主要營 業項目	實收 資本額	投資方式 (註一)	本 期 初 自 臺 灣 匯 出 累 積 投 資 金 額	本 期 匯 出 或 收 回		本 期 期 末 自 臺 灣 匯 出 累 積 投 資 金 額	本 公 司 直 接 或 間 接 投 資 之 持 股 比 例	本 期 認 列 投 資 (損) 益 (註二)	期 末 投 資 帳 面 金 額	截 至 本 期 止 已 匯 回 投 資 收 益
					匯 出	收 回					
國泰綜證(上 海)投資諮詢 有限公司	投資諮詢業	\$38,965	註一.(一)	\$38,965	\$-	\$-	\$38,965	100%	\$(4,713) 註二.(二),3	\$11,020	\$-

本 期 期 末 累 計 自 臺 灣 匯 出 赴 大 陸 地 區 投 資 金 額 \$38,965 (USD1,301仟元)	經 濟 部 投 審 會 核 准 投 資 金 額 \$38,965 (USD1,301仟元)	依 經 濟 部 投 審 會 規 定 赴 大 陸 地 區 投 資 限 額 \$4,347,178
--	--	---

註一：投資方式區分為下列三種，標示種類別即可：

- (一)直接赴大陸地區從事投資。
- (二)透過第三地區公司再投資大陸(請註明該第三地區之投資公司)。
- (三)其他方式。

註二：本期認列投資損益欄中：

- (一)若屬籌備中，尚無投資損益者，應予註明。
- (二)投資損益認列基礎分為下列三種，應予註明。
  - 1.經與中華民國會計師事務所所有合作關係之國際性會計師事務所查核簽證之財務報表。
  - 2.經臺灣母公司簽證會計師查核簽證之財務報表。
  - 3.其他。

註三：本表相關數字應以新臺幣列示。

000888

國泰綜合證券股份有限公司

期貨部門揭露事項

民國一〇六年度及民國一〇五年度

公司地址：臺北市大安區虎嘯里敦化南路二段 333 號 19 樓、20 樓  
及 335 號 6 樓、10 樓、18 樓、19 樓、20 樓、21 樓  
公司電話：(02)2326-9888

國泰綜合證券股份有限公司  
期貨部門資產負債表  
民國一〇六年十二月三十一日及一〇五年十二月三十一日

單位：新臺幣仟元

代碼	資 產 會 計 項 目	106年12月31日		105年12月31日	
		金 額	%	金 額	%
110000	流動資產				
111100	現金及約當現金	\$1,572,539	74	\$1,126,948	77
112000	透過損益按公允價值衡量之金融資產－流動	550,474	26	317,147	22
114130	應收帳款	-	-	350	-
114170	其他應收款	32	-	32	-
119000	其他流動資產	12	-	9	-
	流動資產合計	2,123,057	100	1,444,486	99
120000	非流動資產				
125000	不動產及設備	2,863	-	3,625	-
127000	無形資產	4,064	-	2,132	-
129000	其他非流動資產	10,360	-	10,360	1
	非流動資產合計	17,287	-	16,117	1
	資產總計	\$2,140,344	100	\$1,460,603	100

董事長：莊順裕

經理人：周冠成

會計主管：潘宜寧

國泰綜合證券股份有限公司  
期貨部門資產負債表(續)  
民國一〇六年十二月三十一日及一〇五年十二月三十一日

單位：新臺幣仟元

代碼	負 債 及 權 益 會 計 項 目	106年12月31日		105年12月31日	
		金 額	%	金 額	%
210000	流動負債				
212000	透過損益按公允價值衡量之金融負債－流動	\$25,716	1	\$15,900	1
214130	應付帳款	3,926	-	2,187	-
214140	應付帳款－關係人	2,868	-	1,614	-
214160	代收款項	12	-	10	-
214170	其他應付款	11,227	1	12,682	1
	流動負債合計	43,749	2	32,393	2
220000	非流動負債				
229000	其他非流動負債	817,669	38	181,655	13
	非流動負債合計	817,669	38	181,655	13
	負債總計	861,418	40	214,048	15
300000	業主權益				
301000	股本				
301110	指撥營運資金	600,000	28	600,000	41
304000	保留盈餘				
304040	未分配盈餘	678,926	32	646,555	44
	權益總計	1,278,926	60	1,246,555	85
	負債及權益總計	\$2,140,344	100	\$1,460,603	100

董事長：莊順裕

經理人：周冠成

會計主管：潘宜寧

國泰綜合證券股份有限公司

期貨部門綜合損益表

民國一〇六年及一〇五年一月一日至十二月三十一日

單位：新臺幣仟元

代 碼	會 計 項 目	106年度		105年度	
		金 額	%	金 額	%
	收 益 及 費 用				
421300	股利收入	\$-	-	\$1,305	1
421600	借券及附賣回債券融券回補淨利益	-	-	6,347	4
421610	借券及附賣回債券融券透過損益按公允價值衡量之淨損失	-	-	(10,097)	(6)
424400	衍生工具淨利益—期貨	95,974	98	177,765	101
428000	其他營業收益	1,860	2	-	-
400000	收益合計	97,834	100	175,320	100
502000	自營經手費支出	(4,922)	(5)	(10,706)	(6)
521200	財務成本	(1,013)	(1)	(792)	-
524300	結算交割服務費支出	(5,790)	(6)	(9,232)	(5)
531000	員工福利費用	(23,756)	(24)	(27,587)	(16)
532000	折舊及攤銷費用	(1,877)	(2)	(2,008)	(1)
533000	其他營業費用	(33,523)	(34)	(41,171)	(23)
500000	支出及費用合計	(70,881)	(72)	(91,496)	(51)
	營 業 利 益	26,953	28	83,824	49
602000	其他利益及損失	5,418	6	13,798	8
	稅 前 淨 利	32,371	34	97,622	57
701000	所得稅費用	-	-	-	-
	繼續營業單位本期淨利	32,371	34	97,622	57
805000	其他綜合損益				
	本期其他綜合損益合計	-	-	-	-
	本期綜合損益總額	\$32,371	34	\$97,622	57

董事長：莊順裕



經理人：周冠成



會計主管：



國泰綜合證券股份有限公司  
期貨部門財務報告附註  
民國一〇六年一月一日至十二月三十一日  
及民國一〇五年一月一日至十二月三十一日  
(金額除另有註明者外，均以新臺幣仟元為單位)

一、部門沿革

本公司期貨部門(以下簡稱本部門)於民國93年8月經證期局核准辦理經營相關期貨自營業務，並自同年9月23日開始營業。

二、重大會計政策之彙總說明

1. 遵循聲明

本財務報告係依據期貨商財務報告編製準則編製。

2. 編製基礎

本部門財務報告除以公允價值衡量之金融工具外，係以歷史成本為編製基礎。除另行註明者外，本部門財務報告均以新臺幣仟元為單位。

3. 外幣交易

本部門之財務報告係以功能性貨幣新臺幣表達。

外幣交易係以交易日匯率換算為其功能性貨幣記錄。於每一報導期間結束日，外幣貨幣性項目以該日收盤匯率換算；以公允價值衡量之外幣非貨幣性項目，以決定公允價值當日之匯率換算；以歷史成本衡量之外幣非貨幣性項目，以原始交易日之匯率換算。

除下列所述者外，因交割或換算貨幣性項目所產生之兌換差額，於發生當期認列為損益。

(1) 為取得符合要件之資產所發生之外幣借款，其產生之兌換差額若視為對利息成本之調整者，為借款成本之一部分，予以資本化作為該項資產之成本。

(2) 適用國際會計準則第39號「金融工具：認列與衡量」之外幣項目，依金融工具之會計政策處理。

(3) 構成報導個體對國外營運機構淨投資一部分之貨幣性項目，所產生之兌換差額原始係認列為其他綜合損益，並於處分該淨投資時，自權益重分類至損益。

當非貨幣性項目之利益或損失認列為其他綜合損益時，該利益或損失之任何兌換組成部分認列為其他綜合損益。當非貨幣性項目之利益或損失認列為損益時，該利益或損失之任何兌換組成部分認列為損益。

#### 4. 資產與負債區分流動與非流動之分類標準

有下列情況之一者，分類為流動資產，非屬流動資產，則分類為非流動資產：

- (1) 預期於正常營業週期中實現該資產，或意圖將其出售或消耗。
- (2) 主要為交易目的而持有該資產。
- (3) 預期於報導期間後12個月內實現該資產。
- (4) 現金或約當現金，但於報導期間後至少12個月將該資產交換或用以清償負債受到限制者除外。

有下列情況之一者，分類為流動負債，非屬流動負債，則分類為非流動負債：

- (1) 預期於其正常營業週期中清償該負債。
- (2) 主要為交易目的而持有該負債。
- (3) 預期於報導期間後12個月內到期清償該負債。
- (4) 不能無條件將清償期限遞延至報導期間後至少12個月之負債。負債之條款，可能依交易對方之選擇，以發行權益工具而導致其清償者，並不影響其分類。

#### 5. 現金及約當現金

現金及約當現金係庫存現金、活期存款、可隨時轉換成定額現金且價值變動風險甚小之短期並具高度流動性之定期存款或投資，本部門將合約期間12個月內可隨時轉換成定額現金且價值風險變動甚小之定期存款歸類為約當現金。

#### 6. 金融工具

金融資產與金融負債於本部門成為該金融工具合約條款之一方時認列。

符合國際會計準則第39號「金融工具：認列與衡量」適用範圍之金融資產與金融負債，於原始認列時，係依公允價值衡量，直接可歸屬於金融資產與金融負債(除分類為透過損益按公允價值衡量之金融資產及金融負債外)取得或發行之交易成本，係從該金融資產及金融負債之公允價值加計或減除。

## (1) 金融資產

本部門所有慣例交易金融資產之認列與除列，採交易日會計處理。

本部門之金融資產係分類為透過損益按公允價值衡量之金融資產與放款及應收款二類。該分類係於金融資產原始認列時視其性質及目的而決定。

### 透過損益按公允價值衡量之金融資產

透過損益按公允價值衡量之金融資產包括持有供交易者。

當符合下列條件之一，分類為持有供交易：

- A. 其取得之主要目的為短期內出售；
- B. 於原始認列時即屬合併管理之可辨認金融工具組合之一部分，且有近期該組合為短期獲利之操作型態之證據；或
- C. 屬衍生工具(財務保證合約或被指定且有效之避險工具之衍生工具除外)。

此類金融資產以公允價值衡量，其再衡量產生之利益或損失認列為損益，該認列為損益之利益或損失包含該金融資產所收取之任何股利或利息(包含於投資當年度收到者)。

對於此類金融資產，若無活絡市場公開報價且公允價值無法可靠衡量時，於報導期間結束日以成本減除減損損失後之金額衡量，並以成本衡量之金融資產列報於資產負債表。

### A. 買入選擇權及賣出選擇權交易

買入選擇權及賣出選擇權交易係分別以買(賣)選擇權契約之權利金為入帳基礎，其所建立之契約部位由按月評價後所產生之增減變動金額帳列「買入選擇權一期貨」、「賣出選擇權負債一期貨」及「衍生工具淨利益(損失)一期貨」項下。

買入選擇權及賣出選擇權交易於履約時將結算差額列為當期損益，資產負債表日未沖銷部位之結算價與成本價之差額亦列為當期損益。

### B. 期貨交易保證金—自有資金

因從事期貨及選擇權自營業務交易所繳交之保證金及收付之權利金，列為「期貨交易保證金—自有資金」。買賣期貨或選擇權契約，經由評價、反向沖銷或到期交割所產生之利益或損失，列為期貨契約損益及選擇權交易損益並調整期貨交易保證金科目餘額，且依交易目的區分為非避險及避險，並依利益或損失實現與否再區分為已實現及未實現分別列示。



## 放款及應收款

放款及應收款係指無活絡市場之公開報價且具固定或可決定收取金額之非衍生金融資產，且須同時符合下列條件：未分類為透過損益按公允價值衡量、未指定為備供出售，以及未因信用惡化以外之因素致持有人可能無法收回幾乎所有之原始投資。

此等金融資產係以應收款項及無活絡市場債務工具投資單獨表達於資產負債表，於原始衡量後，採有效利率法之攤銷後成本減除減損後之金額衡量。攤銷後成本之計算則考量取得時之折價或溢價以及交易成本。有效利率法之攤銷認列於損益。

## 金融資產減損

除透過損益按公允價值衡量之金融資產外，其他金融資產係於每一報導期間結束日評估減損，當有客觀證據顯示，因金融資產原始認列後發生之單一或多項損失事項，致使金融資產之估計未來現金流量受損失者，該金融資產即已發生減損。金融資產帳面金額之減少除應收款項係藉由備抵帳戶調降外，其餘則直接由帳面金額中扣除，並將損失認列於損益。

當備供出售權益投資之公允價值低於成本且發生顯著或永久性下跌時，將被認為是一項損失事項。

其他金融資產之損失事項可能包含：

- A. 發行人或交易對方發生重大財務困難；或
- B. 違反合約，例如利息或本金支付之延滯或不償付；或
- C. 債務人很有可能破產或進行其他財務重整；或
- D. 金融資產之活絡市場因發行人財務困難而消失。

本部門針對以攤銷後成本衡量之放款及應收款，首先個別評估重大個別金融資產是否存有減損客觀證據，個別不重大之金融資產則以群組評估。若確定個別評估之金融資產無減損客觀證據存在，無論是否重大，將具有類似信用風險特性之金融資產合併為一群組，並以群組進行減損評估。若存有發生減損損失之客觀證據，損失之衡量係以資產之帳面金額與估計未來現金流量現值之差額決定。估計未來現金流量之現值係依該資產原始有效利率折現。利息收入係以減少後之資產帳面金額為基礎，並以計算減損損失所採用之現金流量折現率持續估列入帳。

分類為備供出售之權益工具，減損認列金額係以取得成本與目前公允價值之差異所衡量之累積損失，減除先前已認列於損益之減損損失衡量，並自權益項下重分類至損益。權益投資之減損損失不透過損益迴轉；減損後之公允價值增加直接認

列於權益。

### 金融資產除列

本部門持有之金融資產於符合下列情況之一時除列：

- A. 來自金融資產現金流量之合約權利終止。
- B. 已移轉金融資產且將該資產所有權之幾乎所有風險及報酬移轉予他人。
- C. 既未移轉亦未保留資產所有權之幾乎所有風險及報酬，但已移轉對資產之控制。

一金融資產整體除列時，其帳面金額與已收取或可收取對價加計認列於其他綜合損益之任何累計利益或損失總和間之差額係認列於損益。

## (2) 金融負債

符合國際會計準則第39號「金融工具：認列與衡量」適用範圍之金融負債於原始認列時，分類為透過損益按公允價值衡量之金融負債或以攤銷後成本衡量之金融負債。

### 透過損益按公允價值衡量之金融負債

透過損益按公允價值衡量之金融負債，包括持有供交易之金融負債。

當符合下列條件之一，分類為持有供交易：

- A. 其取得之主要目的為短期內出售；
- B. 於原始認列時即屬合併管理之可辨認金融工具組合之一部分，且有近期該組合為短期獲利之操作型態之證據；或
- C. 屬衍生工具(財務保證合約或被指定且有效之避險工具之衍生工具除外)。

此類金融負債再衡量產生之利益或損失認列為損益，該認列為損益之利益或損失包含該金融負債所支付之任何利息。

對於此類金融負債，若無活絡市場公開報價且公允價值無法可靠衡量時，於報導期間結束日以成本衡量，並以成本衡量之金融負債列報於資產負債表。

### 以攤銷後成本衡量之金融負債

以攤銷後成本衡量之金融負債包括應付款項及借款等，於原始認列後，續後以有

效利率法衡量。當金融負債除列及透過有效利率法攤提時，將其相關損益及攤銷數認列於損益。

攤銷後成本之計算考量取得時之折價或溢價及交易成本。

### 金融負債之除列

當金融負債之義務解除、取消或失效時，則除列該金融負債。

當本部門與債權人間就具重大差異條款之債務工具進行交換，或對現有金融負債之全部或部分條款作重大修改(不論是否因財務困難)，以除列原始負債並認列新負債之方式處理，除列金融負債時，將其帳面金額與所支付或應支付對價總額(包括移轉之非現金資產或承擔之負債)間之差額認列於損益。

### (3) 金融資產及負債之互抵

金融資產及金融負債僅於已認列金額目前具互抵之法律行使權利且有意圖以淨額交割或同時變現資產及清償負債時，方能予以互抵並以淨額列示於資產負債表。

## 7. 衍生金融工具

本部門所持有或發行之衍生金融工具係於資產負債表列報為透過損益按公允價值衡量(屬持有供交易)之金融資產或金融負債。

衍生金融工具之原始認列係以衍生金融工具合約簽訂日之公允價值衡量，並於續後採公允價值衡量。當衍生金融工具之公允價值為正數時，為金融資產；公允價值為負數時，則為金融負債。衍生金融工具公允價值變動直接認列於損益，惟涉及現金流量避險及國外營運機構淨投資避險屬有效部分者，則認列於權益項下。

當嵌入於主契約之衍生金融工具，其經濟特性及風險與主契約並非緊密關聯，且主契約非持有供交易或指定透過損益按公允價值衡量時，該嵌入式衍生金融工具應視為獨立之衍生金融工具處理。

## 8. 公允價值衡量

公允價值係指於衡量日，市場參與者間在有秩序之交易中出售某一資產所能收取或移轉某一負債所需支付之價格。公允價值衡量假設該出售資產或移轉負債之交易發生於下列市場之一：

(1) 該資產或負債之主要市場，或

(2) 若無主要市場，該資產或負債之最有利市場

主要或最有利市場必須是部門所能進入以進行交易者。

資產或負債之公允價值衡量係使用市場參與者於定價資產或負債時會使用之假設，其假設該等市場參與者依其經濟最佳利益為之。

非金融資產之公允價值衡量考量市場參與者藉由將該資產用於其最高及最佳使用或藉由將該資產出售予會將該資產用於其最高及最佳使用之另一市場參與者，以產生經濟效益之能力。

本部門採用在相關情況下適合且有足夠資料可得之評價技術以衡量公允價值，並最大化攸關可觀察輸入值之使用且最小化不可觀察輸入值之使用。

## 9. 不動產及設備

不動產及設備係以取得成本為認列基礎，並減除累計折舊及累計減損後列示，前述成本包含不動產及設備之拆卸、移除及復原其所在地點之成本及因未完工程所產生之必要利息支出。不動產及設備之各項組成若屬重大，則單獨提列折舊。當不動產及設備之重大組成項目須被定期重置，本部門將該項目視為個別資產並以特定耐用年限及折舊方法分別認列。該等被重置部分之帳面金額，則依國際會計準則第16號「不動產、廠房及設備」之除列規定予以除列。重大檢修成本若符合認列條件，係視為替換成本而認列為廠房及設備帳面金額之一部分，其他修理及維護支出則認列至損益。

折舊係以直線法按下列資產之估計耐用年限計提：

設 備	4-6 年
租賃改良	6 年

不動產及設備之項目或任一重要組成部分於原始認列後，若予處分或預期未來不會因使用或處分而有經濟效益之流入，則予以除列並認列損益。

不動產及設備之殘值、耐用年限及折舊方法係於每一財務年度終了時評估，若預期值與先前之估計不同時，該變動視為會計估計變動。

## 10. 租賃

本部門為承租人

融資租賃係移轉租賃標的物所有權相關之幾乎所有風險與報酬予本部門者，並於租賃期間開始日，以租賃資產公允價值或最低租賃給付現值兩者孰低者予以資本化。租金給付則分攤予財務費用及租賃負債之減少數，其中財務費用係以剩餘負債餘額依固定利率決定，並認列於損益。

租賃資產係以該資產耐用年限提列折舊，惟如無法合理確定租賃期間屆滿時本部門將取得該項資產所有權，則以該資產估計耐用年限及租賃期間兩者較短者提列折舊。

營業租賃下之租賃給付係於租賃期間內以直線法認列為費用。

## 11. 無形資產

單獨取得之無形資產於原始認列時係以成本衡量。無形資產於原始認列後，係以其成本減除累計攤銷及累計減損損失後之金額作為帳面金額。不符合認列條件之內部產生無形資產不予資本化，而係於發生時認列至損益。

無形資產之耐用年限區分為有限及非確定耐用年限。

有限耐用年限之無形資產係於其耐用年限內攤銷，並於存有減損跡象時進行減損測試。有限耐用年限之無形資產攤銷期間及攤銷方法係至少於每一財務年度結束時進行複核。若資產之預估耐用年限與先前之估計不同或未來經濟效益消耗之預期型態已發生改變，則攤銷方法或攤銷期間將予以調整並視為會計估計變動。

非確定耐用年限之無形資產不予攤銷，但於每一年度依個別資產或現金產生單位層級進行減損測試。非確定耐用年限之無形資產係於每期評估是否有事件及情況繼續支持該資產之耐用年限仍屬非確定。若耐用年限由非確定改為有限耐用年限時，則推延適用。

無形資產之除列所產生之利益或損失係認列至損益。

本部門之無形資產主要係電腦軟體成本，其耐用年限為2-5年，採直線法攤銷。

## 12. 非金融資產之減損

本部門於每一報導期間結束日評估所有適用國際會計準則第36號「資產減損」之資產是否存有減損跡象。如有減損跡象或須針對某一資產每年定期進行減損測試，本部門即以個別資產或資產所屬之現金產生單位進行測試。減損測試結果如資產或資產所屬現金產生單位之帳面金額大於其可回收金額，則認列減損損失。可回收金額為淨公允價值或使用價值之較高者。

本部門於每一報導期間結束日針對商譽以外之資產，評估是否有跡象顯示先前已認列之減損損失可能已不存在或減少。如存有此等跡象，本部門即估計該資產或現金產生單位之可回收金額。若可回收金額因資產之估計服務潛能變動而增加時，則迴轉減損。惟迴轉後帳面金額不超過資產在未認列減損損失情況下，減除應提列折舊或攤銷後之帳面金額。

繼續營業單位之減損損失及迴轉數係認列於損益。

### 13. 退職後福利計畫

本部門員工退休辦法適用於所有正式任用之員工，員工退休基金全數提存於勞工退休準備金監督委員會管理，並存入退休基金專戶，由於上述退休金係以退休準備金監督委員會名義存入，與本部門完全分離，故未列入上開財務報表中。

對於屬確定提撥計畫之退職後福利計畫，本部門每月負擔之員工退休金提撥率，不得低於員工每月薪資百分之六，所提撥之金額認列為當期費用。

對於屬確定福利計畫之退職後福利計畫，依據預計單位福利法於年度報導期間結束日按精算報告提列。淨確定福利負債(資產)再衡量數包括計畫資產報酬與資產上限影響數之任何變動，並減除包含於淨確定福利負債(資產)淨利息之金額，以及精算損益。淨確定福利負債(資產)再衡量數於發生時，列入其他綜合損益項下，並立即認列於其他權益。前期服務成本為計畫修正或縮減所產生之確定福利義務現值之變動數，且於下列兩者較早之日期認列為費用：

- (1) 當計畫修正或縮減發生時；及
- (2) 當公司認列相關重組成本或離職福利時。

淨確定福利負債(資產)淨利息係由淨確定福利負債(資產)乘以折現率決定，兩者均於年度報導期間開始時決定，再考量該期間淨確定福利負債(資產)因提撥金及福利支付產生之任何變動。

### 14. 指撥營運資金

指撥營運資金係證券商兼營期貨業務，指撥期貨部門專用之營運資金。

### 15. 所得稅

所得稅費用(利益)係指包含於決定本期損益中，與當期所得稅及遞延所得稅有關之彙總數。

#### 當期所得稅

與本期及前期有關之本期所得稅負債(資產)，係以報導期間結束日已立法或實質性立法之稅率及稅法衡量。當期所得稅與認列於其他綜合損益或直接認列於權益之項目有關者，係分別認列於其他綜合損益或權益而非損益。

## 16. 收入認列

收入係於經濟效益將很有可能流入本部門且金額能可靠衡量時認列，收入以已收或應收取對價之公允價值衡量。各項收入認列之條件及方式列示如下：

- (1) 期貨契約損益：期貨買賣之交易保證金以成本入帳，每日並按市價法評價及經由反向買賣或到期交割所產生之期貨契約損益列於當期損益；自營經手費支出於買賣期貨成交日認列。
- (2) 選擇權交易損益：選擇權買賣之交易保證金以成本入帳，履約前每月按市價法評價及因履約所產生之選擇權交易損益列於當期損益。

## 三、重大會計判斷、估計及假設不確定性之主要來源

本部門編製財務報告時，管理階層須於報導期間結束日進行判斷、估計及假設，此將影響收入、費用、資產與負債報導金額及或有負債之揭露。然而，這些重大假設與估計之不確定性可能導致資產或負債之帳面金額須於未來期間進行重大調整之結果。

### 估計及假設

於報導期間結束日對有關未來所作之估計及假設不確定性之主要來源資訊，具有導致資產及負債帳面金額於下一財務年度重大調整之重大風險。茲說明如下：

#### 1. 退職後福利計畫

退職後福利計畫之退休金成本與確定福利義務現值係取決於精算評價。精算評價牽涉各種不同假設，包括：折現率之決定、未來薪資之增加、死亡率和未來退休金給付之增加等。

#### 2. 所得稅

所得稅的不確定性存在於對複雜稅務法規之解釋、產生未來課稅所得的金額及時點。由於廣泛的國際商業關係與契約的長期性和複雜性，其實際結果與所作假設間產生之差異，或此等假設於未來之改變，可能迫使將已入帳的所得稅利益和費用於未來予以調整。對所得稅之提列，係依據本公司營業所在之稅捐機關可能的查核結果，所作之合理估計。所提列的金額是基於不同因素，例如：以往稅務查核經驗及課稅主體與所屬稅捐機關對稅務法規解釋之不同。此解釋之差異，因公司個別企業所在地之情況，

而可能產生各種議題。

#### 四、重要會計項目之說明

##### 1. 現金及約當現金

	<u>106. 12. 31</u>	<u>105. 12. 31</u>
銀行存款		
活期存款	\$509, 783	\$201, 429
定期存款	330, 000	330, 000
約當現金	732, 756	595, 519
合    計	<u>\$1, 572, 539</u>	<u>\$1, 126, 948</u>

(1) 定期存款係12個月內到期之定期存款，其於民國106年12月31日及民國105年12月31日利率區間均為年息0.12%~0.14%。

(2) 約當現金係期貨交易保證金之超額保證金。

(3) 上述現金及約當現金並無提供擔保之情事。

##### 2. 透過損益按公允價值衡量之金融資產－流動

	<u>106. 12. 31</u>	<u>105. 12. 31</u>
持有供交易：		
投資有價證券	\$2	\$425
買入選擇權－期貨	17, 296	16, 288
期貨交易保證金－自有資金	533, 176	300, 434
合    計	<u>\$550, 474</u>	<u>\$317, 147</u>

上述透過損益按公允價值衡量之金融資產－流動並無提供擔保之情事。

##### (1) 投資有價證券

	<u>106. 12. 31</u>	<u>105. 12. 31</u>
上市公司股票	\$3	\$453
加(減)：評價調整	-	(28)
淨    額	<u>\$3</u>	<u>\$425</u>

##### (2) 期貨交易保證金－自有資金



截至民國106年12月31日及民國105年12月31日止，本部門期貨交易保證金—自有資金帳戶狀況如下：

	106. 12. 31	105. 12. 31
帳戶餘額	\$554, 049	\$285, 700
未平倉(損)益	(20, 873)	14, 734
帳戶淨值	<u>\$533, 176</u>	<u>\$300, 434</u>

### (3) 期貨契約及選擇權交易

①截至民國106年12月31日及民國105年12月31日止，本部門尚未平倉之期貨及選擇權交易情形列示如下：

106. 12. 31

項目	交易種類	未平倉部位		合約金額或支付 (收取)之權利金	公允價值
		買/賣方	契約數		
期貨契約	小型臺指期貨	買方	374	\$198, 372	\$198, 832
期貨契約	非金電期貨	買方	4	4, 845	4, 967
期貨契約	非金電期貨	賣方	18	22, 045	22, 343
期貨契約	電子期貨	買方	392	683, 615	691, 703
期貨契約	電子期貨	賣方	5	8, 764	8, 812
期貨契約	臺股期貨	買方	374	793, 304	795, 100
期貨契約	臺股期貨	賣方	157	329, 519	333, 869
期貨契約	股票期貨	買方	8, 053	554, 536	553, 855
期貨契約	股票期貨	賣方	32, 039	2, 927, 029	2, 941, 395
期貨契約	美國道瓊期貨	買方	164	81, 282	81, 459
期貨契約	美國標普500期貨	賣方	40	21, 497	21, 508
期貨契約	國外期貨	買方	5	20, 045	19, 968
期貨契約	國外期貨	賣方	238	458, 210	465, 856
選擇權契約	指數選擇權契約—買權	買方	1, 689	8, 368	11, 378
選擇權契約	指數選擇權契約—買權	賣方	4, 972	(13, 657)	19, 147
選擇權契約	指數選擇權契約—賣權	買方	4, 458	8, 020	5, 902
選擇權契約	指數選擇權契約—賣權	賣方	3, 062	(8, 190)	6, 533
選擇權契約	個股選擇權契約—買權	買方	40	16	10
選擇權契約	個股選擇權契約—買權	賣方	20	(45)	37
選擇權契約	個股選擇權契約—賣權	買方	19	8	6

105. 12. 31

項目	交易種類	未平倉部位		合約金額或支付 (收取)之權利金	公允價值
		買/賣方	契約數		

項目	交易種類	未平倉部位		合約金額或支付 (收取)之權利金	公允價值
		買/賣方	契約數		
期貨契約	小型臺指期貨	買方	1	\$463	\$463
期貨契約	小型臺指期貨	賣方	46	21,196	21,278
期貨契約	金融期貨	買方	39	42,200	42,018
期貨契約	非金電期貨	買方	63	70,931	71,519
期貨契約	電子期貨	買方	337	496,361	497,971
期貨契約	臺股期貨	賣方	378	698,109	700,022
期貨契約	櫃買期貨	賣方	2	987	1,003
期貨契約	股票期貨	買方	2,012	362,834	364,583
期貨契約	股票期貨	賣方	10,568	1,308,846	1,296,713
期貨契約	國外期貨	買方	45	20,695	20,776
期貨契約	國外期貨	賣方	235	259,658	261,311
選擇權契約	指數選擇權契約—買權	買方	2,760	10,415	13,034
選擇權契約	指數選擇權契約—買權	賣方	3,563	(8,757)	10,784
選擇權契約	指數選擇權契約—賣權	買方	3,916	6,124	3,242
選擇權契約	指數選擇權契約—賣權	賣方	4,293	(9,393)	5,116
選擇權契約	個股選擇權契約—買權	買方	40	9	9
選擇權契約	個股選擇權契約—賣權	買方	45	6	3

② 衍生金融工具於財務報表上之表達

	106年度	105年度
衍生金融工具利益—期貨		
期貨契約利益—已實現	\$64,268	\$39,459
期貨契約利益—未實現	207,632	39,172
選擇權交易利益—已實現	890,589	252,239
選擇權交易利益—未實現	214,286	42,614
合    計	<u>\$1,376,775</u>	<u>\$373,484</u>

	106年度	105年度
衍生金融工具損失—期貨		
期貨契約損失—已實現	\$833,193	\$102,442
期貨契約損失—未實現	201,124	43,531
選擇權交易損失—已實現	26,769	7,621
選擇權交易損失—未實現	219,715	42,125
合    計	<u>\$1,280,801</u>	<u>\$195,719</u>

3. 其他非流動資產

106.12.31	105.12.31
-----------	-----------

營業保證金	\$10,000	\$10,000
存出保證金	360	360
合 計	\$10,360	\$10,360

本部門為經營各項業務依期貨商管理規則之規定，於民國106年12月31日及民國105年12月31日以定期存單繳存銀行作為營業保證金之金額均為10,000仟元。

4. 透過損益按公允價值衡量之金融負債－流動

	106.12.31	105.12.31
賣出選擇權負債－期貨	\$25,716	\$15,900

上述賣出選擇權負債－期貨參閱附註四.2說明。

5. 綜合損益表項目明細表

(1) 衍生工具淨利益

	106年度	105年度
衍生工具淨利益－期貨		
期貨契約損失	\$(762,417)	\$(67,342)
選擇權交易利益	858,391	245,107
合 計	\$95,974	\$177,765

(2) 手續費支出

	106年度	105年度
自營經手費支出	\$4,922	\$10,706

(3) 其他營業費用

	106年度	105年度
文具印刷	\$9	\$10
郵電費	2,802	2,980
水電費	158	198

保險費	26	28
稅捐	20,644	29,080
租金	1,314	1,594
修繕費	312	269
電腦資訊費	6,376	4,896
自由捐贈	50	-
團體會費	45	56
旅費	248	56
交通費	-	3
什項購置	104	29
員工訓練費	64	82
勞務費用	661	648
書報雜誌費	19	28
集保服務費	1	26
借券費用	-	382
其他	690	806
合計	<u>\$33,523</u>	<u>\$41,171</u>

#### (4) 其他利益及損失

	106年度	105年度
財務收入	\$844	\$1,093
處分投資淨(損失)利益	(29)	11,903
營業外金融商品透過損益按公允價值衡量之淨利益	29	268
外幣兌換淨利益(損失)	2,151	(395)
其他	2,423	929
合計	<u>\$5,418</u>	<u>\$13,798</u>

#### 五、關係人交易

於財務報導期間內與本部門有交易之關係人如下：

#### 關係人名稱及關係

<u>關係人名稱</u>	<u>與本部門之關係</u>
--------------	----------------

國泰期貨股份有限公司

本公司之子公司

國泰世華商業銀行股份有限公司

其他關係人

本部門與關係人間新臺幣3,000仟元以上之重大交易事項：

1. 銀行存款

關係人名稱	交易性質	106. 12. 31	
		期末餘額	利率
其他關係人			
國泰世華商業	銀行存款		
銀行股份有限			0.001%
公司		<u>\$839,663</u>	~1.1%

關係人名稱	交易性質	105. 12. 31	
		期末餘額	利率
其他關係人			
國泰世華商業	銀行存款		
銀行股份有限			0.001%
公司		<u>\$531,309</u>	~1.1%

2. 期貨交易保證金—自有資金

	106. 12. 31	105. 12. 31
子公司國泰期貨帳戶餘額	\$1,208,892	\$822,522
未平倉利益	(13,151)	8,566
帳戶淨值(註)	<u>\$1,195,741</u>	<u>\$831,088</u>

註：包含約當現金之超額保證金。

六、質押之資產

無此事項。

七、重大或有負債及未認列之合約承諾

無此事項。

八、重大之災害損失

無此事項。

九、重大之期後事項

無此事項。

十、財務風險管理

1. 風險管理制度

請詳國泰綜合證券股份有限公司個體財務報告附註十二.1。

2. 信用風險分析

請詳國泰綜合證券股份有限公司個體財務報告附註十二.2。

3. 資金流動性風險分析

請詳國泰綜合證券股份有限公司個體財務報告附註十二.3。

4. 市場風險分析

請詳國泰綜合證券股份有限公司個體財務報告附註十二.4。

5. 金融工具之種類及公允價值

## (1) 種類及公允價值之資訊

金融資產

	帳面金額		公允價值	
	106.12.31	105.12.31	106.12.31	105.12.31
透過損益按公允價值衡量之金融資產：				
持有供交易				
非衍生				
投資有價證券	\$3	\$425	\$3	\$425
衍生				
買入選擇權－期貨	17,295	16,288	17,295	16,288
期貨交易保證金－自有資金	533,176	300,434	533,176	300,434
小計	550,474	317,147	550,474	317,147
放款及應收款：				
現金及約當現金(不含庫存現金)	1,572,539	1,126,948	1,572,539	1,126,948
應收款項	32	382	32	382
營業保證金	10,000	10,000	10,000	10,000
存出保證金	360	360	360	360
小計	1,582,931	1,137,690	1,582,931	1,137,690
合計	\$2,133,405	\$1,454,837	\$2,133,405	\$1,454,837

金融負債

	帳面金額		公允價值	
	106.12.31	105.12.31	106.12.31	105.12.31
攤銷後成本衡量之金融負債：				
應付款項	\$18,021	\$16,483	\$18,021	\$16,483
透過損益按公允價值衡量之金融負債：				
持有供交易				
衍生				
賣出選擇權負債－期貨	25,716	15,900	25,716	15,900
合計	\$43,737	\$32,383	\$43,737	\$32,383

## (2) 本部門公允價值所採用之評價技術及假設：

公允價值係指於衡量日，市場參與者間在有秩序之交易中出售資產所能收取或移轉負債所需支付之價格。本部門衡量或揭露金融資產及金融負債公允價值所使用

之方法及假設如下：

- A. 短期金融工具以其在資產負債表上之帳面價值估計其公允價值，因為此類工具到期日甚近，其帳面價值應屬估計公允價值之合理基礎。此方法應用於現金及約當現金、應收款項及應付款項。
- B. 透過損益按公允價值衡量之金融資產及負債，非屬衍生工具者，如有活絡市場公開報價，則以此市場價格為公允價值。若無市場價格可供參考時，則採用評價方法估計。本部門採用評價方法所使用之估計及假設，與市場參與者於金融工具訂價時用以作為估計及假設之資訊一致，該資訊為本部門可取得者。本部門使用之折現率與實質上條件及特性相同之金融工具之報酬率相等，其條件及特性包括債務人之信用狀況、合約規定固定利率計息之剩餘期間、支付本金之剩餘期間及支付幣別等。屬衍生性工具者，若可取得活絡市場報價，則以市場價格為公允價值，若無活絡市場報價，則假設本部門若依約定在報表日終止合約，預計所能取得或必須支付之金額。
- C. 營業保證金及存出保證金，因折現值影響不大，故以帳面價值估計其公允價值。

### (3) 公允價值層級定義

以公允價值衡量或揭露之所有資產及負債，係按對整體公允價值衡量具重要性之最低等級輸入值，歸類其所屬公允價值層級。各等級輸入值如下：

第一等級：於衡量日可取得之相同資產或負債於活絡市場之報價(未經調整)。

第二等級：資產或負債直接或間接之可觀察輸入值，但包括於第一等級之報價者除外。

第三等級：資產或負債之不可觀察輸入值。

對以重複性基礎認列於財務報表之資產及負債，於每一報導期間結束日重評估其分類，以決定是否發生公允價值層級之各等級間之移轉。

### (4) 公允價值衡量之層級資訊

本部門未有非重複性按公允價值衡量之資產，重複性資產及負債之公允價值層級資訊列示如下：



民國106年12月31日

	<u>第一等級</u>	<u>第二等級</u>	<u>第三等級</u>	<u>合計</u>
<u>非衍生工具</u>				
以公允價值衡量之資產				
透過損益按公允價值衡量之金融資產				
股票投資	\$3	\$-	\$-	\$3
<u>衍生工具</u>				
以公允價值衡量之資產				
透過損益按公允價值衡量之金融資產	550,471	-	-	550,471
以公允價值衡量之負債				
透過損益按公允價值衡量之金融負債	25,716	-	-	25,716

民國105年12月31日

	<u>第一等級</u>	<u>第二等級</u>	<u>第三等級</u>	<u>合計</u>
<u>非衍生工具</u>				
以公允價值衡量之資產				
透過損益按公允價值衡量之金融資產				
股票投資	\$425	\$-	\$-	\$425
<u>衍生工具</u>				
以公允價值衡量之資產				
透過損益按公允價值衡量之金融資產	316,722	-	-	316,722
以公允價值衡量之負債				
透過損益按公允價值衡量之金融負債	15,900	-	-	15,900

公允價值層級第一等級與第二等級間之移轉

於民國106年度及民國105年度，本部門重複性公允價值衡量之資產及負債，並無公允價值層級第一等級與第二等級間之移轉。

十一、依期貨交易法相關規定，應符合財務比率之限制及其執行情形

法令依據：期貨商管理規則

規定 條次	計 算 公 式	106. 12. 31		105. 12. 31		標 準	執行情形
		計算式	比率	計算式	比率		
17	業 主 權 益	\$1,278,92	1.48倍	\$1,246,555	5.82倍	≥1	符合規定
	負債總額－期貨交易人權益	<u>6</u> \$861,418		\$214,048			
17	流 動 資 產	\$2,123,05	48.53倍	\$1,444,486	44.59倍	≥1	符合規定
	流 動 負 債	<u>7</u> \$43,749		\$32,393			
22	業 主 權 益	\$1,278,92	319.73%	\$1,246,555	311.64%	(1) ≥ 60% (2) ≥ 40%	符合規定
	最低實收資本額	<u>6</u> \$400,000		\$400,000			
22	調整後淨資本額(ANC)	\$1,018,32	209.90%	\$1,111,050	492.32%	(1) ≥ 20% (2) ≥ 15%	符合規定
	期貨交易人未沖銷部位所需之 客戶保證金總額	<u>0</u> \$485,143		\$225,678			

## 十二、專屬期貨商業務之特有風險

本部門從事自營業務的主要風險為市場價格風險，由於期貨交易具有低保證金之財務槓桿特性，且交易標的市場行情變動迅速不易預期，使期貨自營業務之經營風險較一般行業為高。若無法維持保證金額度，則須立即補繳保證金或提前平倉。惟本部門基於風險管理業已預設停損點，以控制此風險。

## 十三、附註揭露事項

1. 重大交易事項相關資訊：無。
2. 轉投資事業相關資訊：無。
3. 國外設置分支機構及代表人辦事處資訊：無。
4. 大陸投資資訊：無。

## 十四、部門資訊

本部門係專屬期貨自營商，無須揭露部門別財務資訊。

## 六、公司及其關係企業最近年度如有發生財務週轉困難之情事，應列明其對本公司財務狀況之影響

無。

## 柒、財務狀況、經營結果檢討分析及風險評估事項

### 一、財務狀況

單位：新臺幣仟元

年度 項目	106 年	105 年	增(減)金額	增(減)比例%
流動資產	25,614,023	19,343,177	6,270,846	32
不動產及設備	156,523	157,703	(1,180)	(1)
其他非流動資產	2,161,992	2,135,222	26,770	1
流動負債	20,652,294	14,613,294	6,039,000	41
非流動負債	34,948	44,122	(9,174)	(21)
股本	5,510,000	5,330,000	180,000	3
保留盈餘	1,008,860	914,989	93,871	10
資產總額	27,932,538	21,636,102	6,296,436	29
負債總額	20,687,242	14,657,416	6,029,826	41
業主權益總額	7,245,296	6,978,686	266,610	4

針對變動比率超過 20%者分析之：

1. 流動資產增加，主要係因民國 106 年度台股指數上漲，自營部門增加持有透過損益按公允價值衡量之金融資產所致。
2. 流動負債增加，主要係因民國 106 年度受市場環境因素影響，交易活絡並因此增加短期商業本票借款以因應業務資金需求。
3. 非流動負債減少，主要係因民國 106 年 12 月 31 日權證部位獲利減少，以致遞延所得稅負債餘額較去年同期減少約 14,484 仟元所致。

## 二、 財務績效：(增減比例達 20%且金額達一仟萬元以上)

單位：新臺幣仟元

年度 項目	106 年度	105 年度	增(減)金額	增(減) 比例%
收益	2,901,034	2,136,535	764,499	36
營業費用及支出	(2,566,531)	(1,812,430)	(754,101)	42
採用權益法認列之關 聯企業及合資損益之 份額	(2,410)	(14,418)	12,008	(83)
其他利益及損失	20,807	16,537	4,270	26
稅前淨利	352,900	326,224	26,676	8
稅後淨利	273,871	257,565	16,306	6
每股盈餘(元)	0.50	0.47	0.03	6

分析說明：

本公司民國 106 年度營業利益減少，係因民國 106 年度證券自營部門獲利減少，致淨利較去年同期減少所致。

## 三、 現金流量：

(一) 最近二年度流動性分析：

單位：新臺幣仟元

年度 項目	105.12.31	104.12.31	增(減)比例%
現金流量比率(%)	(10.33)	2.00	(617)
現金流量允當比率(%)	(220.05)	(258.28)	(15)
現金再投資比率(%)	(28.10)	4.01	(803)
分析說明： 現金流量比率及現金再投資比率減少，係因公司營業規模擴大，持有部位及應收證券融資款增加，營業活動為淨現金流出所致。			

(二) 未來一年現金流動性分析：

單位：新臺幣仟元

期初現金 餘額①	來自營業活動 淨現金流量②	預計全年 現金流出量③	預計現金剩餘 數額①+②+③	預計現金不足額之 補救措施	
				投資計劃	理財計劃
\$2,509,738	\$73,619	\$(643,012)	\$1,940,345	\$-	\$-

#### 四、最近年度重大資本支出對財務業務之影響

無。

#### 五、最近年度轉投資政策、其獲利或虧損之主要原因、改善計畫及未來一年投資計畫

單位：新臺幣仟元

轉投資公司	轉投資政策	106.12.31 帳面價值	106 年度投資損益	獲利或虧損之主要原因	改善計畫	未來一年投資計畫
國泰期貨(股)公司	提供期貨經紀服務	1,172,432	33,931	營運狀況良好。	-	-
國泰綜證(上海)投資諮詢公司	拓展海外業務	11,020	(4,713)	財顧案件數量不如預期。	註	-
國泰證券(香港)有限公司	拓展海外業務	375,814	(31,628)	配合業務規劃增加人力與設備，每月固定費用較高。	提升香港平台多元收入，創造獲利。	增加經紀業務乘載規模並發展利基型業務，擬以現金增資方式取得國泰證券(香港)普通股 100 仟股

註：該轉投資之子公司近三年來對母公司業務及財務貢獻均小，且經考量當初設立合資全照證券商實現之機會甚低，擬予以解散，業經董事會通過。

#### 六、風險事項應分析評估最近年度及截至年報刊印日止之下列事項

##### (一) 利率、匯率變動、通貨膨脹情形對公司損益之影響及未來因應措施

1. 本公司信用交易業務，主要係賺取融資利差，受利率變動之影響不大；債券業務方面因利率因素變動引發之市場風險，本公司評估市場風險對本公司之影響，訂定部位授權額度及風險值限額，並經由停損點進行控管。本公司已配合建立相關控管機制，以降低利率變化對公司所造成之風險。
2. 本公司承作以外幣計價之金融商品方面因匯率因素變動引發之市場風險，除審慎評估匯率之影響程度外，有關新業務新商品的開辦，均秉持適當之風險管理辦法與安控措施，以有效將匯率變動之影響程度控制在可接受之範圍內。

3. 對利率、匯率變動之風險衡量採定期計算利率、權益證券 VaR 值，以本公司淨值之 4.2% 為市場風險限額並輔以壓力測試定期進行檢視。此外，自營、承銷業務均訂定交易額度及停損限額，將本公司市場風險界定在公司能承受水準以內。
4. 106 年 12 月 29 日本公司 99% 信心水準一日 VaR 值為 2,331 萬，VaR/VaR Limit 為 7.25% (VaR Limit 設定為 2.93 億，為本公司淨值之 4.2%)，106 年全年度，日風險值最高為 2,552 萬，仍屬淨值 2.8% 以內之低度風險區間。
5. 依據主計處統計 106 年度國內通貨膨脹年增率為 0.62%，通貨膨脹對本公司財務及業務並無直接影響。

## **(二) 從事高風險、高槓桿投資、資金貸與他人、背書保證及衍生性商品交易之政策、獲利或虧損之主要原因及未來因應措施**

1. 最近年度本公司無從事任何高風險、高槓桿投資、背書保證部份。
2. 證券經紀業務之融資券自辦信用交易業務客戶向本公司融資部份，目前向國內金融機構洽可短期放款資金足以支應需求；國際證券業務分公司之借貸款項業務客戶向本公司融通部分，亦與國內金融機構洽外幣可短期放款之資金或結購外匯等方式支應；融券部份本公司除維持一定之安全庫存外亦向證金公司開轉融通戶，以解決券源缺口之交割風險。此外，本公司訂有「融資融券業務管理辦法」、「國際證券業務借貸款項作業程序」作為管理之依據。
3. 關於衍生性商品交易業務，均以主管機關法令所核准之衍生性商品交易種類為限。本公司亦訂有「衍生性金融商品交易對象交易額度管理辦法」及「衍生性金融商品交易經營策略及作業準則」做為控管準則並對交易對象訂定交易額度加以管理，主要係依交易對手之信用評等訂定授權額度，並進行每日市價評估，且採取必要的停損措施。
4. 為建立專業形象，本公司將持續依據不同的客戶需求，提供客戶多樣化的商品選擇。同時藉由動態避險部位操作以降低公司風險，並增加獲利來源。在嚴謹的風險管理機制下以及在可承受風險水準前提下提升公司獲利。

## **(三) 未來研發計畫及預計投入之研發費用**

本公司未來將配合主管機關的開放政策，研發讓投資人更易投資及客製化之金融商品；本公司為金融服務業，故研發費用不適用。

## **(四) 國內外重要政策及法律變動對公司財務業務之影響及因應措施**

1. 本公司業務推動之同時會隨時搜集國內外重要政策及法律變動之情形，並設有專責法務室(視需要參酌外部律師意見)、會計等相關專業單位提供適法性與影響性評估，規劃相關因應措施，在遵循法令之前提下，亦同時評估對財務面之影響。
2. 主管機關持續開放各項法規、政策及證券、期貨等相關金融商品，增加證券商經營業務及商品範疇，促進市場自由化與多元化發展，使證券商提早因應國際化之變局。本公司亦積極參與各種新業務、新商品之承作與發行，不僅拓展業務項目及範圍，更提昇公司業務經營績效，創造獲利機會。

## **(五) 科技改變及產業變化對公司財務業務之影響及因應措施**

數位科技進步導致客戶使用行為改變，趨勢已轉為行動優先。因此針對不同客群，按照他們的需要，提供不同的服務。國泰證券為了股票抽籤需求的客戶，首創股票抽籤 App，104 年起配合主管機關金融 3.0 政策，為首家推出線上開戶 App 的券商，解決客戶需要臨櫃開戶的痛點，105 年推出法人業務 App 及股票快選 App，分別解決了法人客戶及一般投資人的痛點，法人業務 App 可將法說會的相關訊息及報名快速地在手機上完成。而股票快選 App 則是提供指標、題材及排行三大面向的交叉選股，以及自選股診斷等，有效地幫投資人節省選股時間，提升選股效率。106 年成立數位分公司，強化客戶全線上服務體驗。今年也預計持續為不同客群，解決投資旅程中的痛點，藉此提升客戶滿意度，為公司創造利潤帶來正面的效益。

**(六) 企業形象改變對企業危機管理之影響及因應措施**

本公司企業形象良好，尚無此情形。

**(七) 進行併購之預期效益、可能風險及因應措施**

無此情形。

**(八) 擴充廠房之預期效益、可能風險及因應措施**

不適用。

**(九) 進貨或銷貨集中所面臨之風險及因應措施**

不適用。

**(十) 董事、監察人或持股超過百分之十之大股東，股權之大量移轉或更換對公司之影響、風險及因應措施**

無此情形。

**(十一) 經營權之改變對公司之影響、風險及因應措施**

無此情形。

**(十二) 訴訟或非訟事件，應列明公司及公司董事、監察人、總經理、實質負責人、持股比例超過百分之十之大股東及從屬公司已判決確定或尚在繫屬中之重大訴訟、非訟或行政爭訟事件，其結果可能對股東權益或證券價格有重大影響者，應揭露其系爭事實、標的金額、訴訟開始日期、主要涉訟當事人及截至年報刊印日止之處理情形**

本公司忠孝分公司之四位客戶於 105 年間向本公司申請融資買進股票，惟前開四位客戶於 106 年 5 月違約，本公司爰向法院提起刑事告訴及民事訴訟，請求之金額總計新臺幣 89,583,144 元，該案對本公司財務狀況並無重大不利之影響。

**(十三) 其他重要風險及因應措施**

本公司 106 年 12 月 29 日資本適足率為 324%。

**七、其他重要事項**

無

## 捌、特別記載事項

### 一、關係企業相關資料

國泰綜合證券股份有限公司

關係企業合併營業報告書

民國一〇六年度

公司地址：臺北市大安區虎嘯里敦化南路 2 段 333 號 19  
樓、20 樓及 335 號 6 樓、10 樓、18 樓、19 樓、  
20 樓、21 樓  
公司電話：(02)2326-9888



# 聲 明 書

本公司民國一〇六年度(自民國一〇六年一月一日至十二月三十一日止)之關係企業合併報告書，係依『關係企業合併營業報告書關係企業合併財務報表及關係報告書編製準則』編製，且所揭露資訊與上開期間之財務報告附註所揭露之相關資訊無重大不符。

特此聲明

公司名稱：國泰綜合證券股份有限公司



負責人：莊順裕



中華民國一〇七年 三月 十四 日

# 函

受文者：國泰綜合證券股份有限公司

主旨：為 貴公司管理當局所編製之民國一〇六年度關係企業合併營業報告書在重大方面是否合理表示意見。

說明： 貴公司民國一〇六年度關係企業合併報告書業經 貴公司管理當局編製完成，並出具聲明書表示前述報告書係依據「關係企業合併營業報告書關係企業合併財務報表及關係報告書編製準則」編製，且所揭露資訊與民國一〇六年度之財務報告附註所揭露之相關資訊尚無重大不符。

依本會計師之意見， 貴公司管理當局對民國一〇六年度關係企業合併報告書所出具之聲明，本會計師認為在所有重大方面尚屬合理。

安永聯合會計師事務所

張正道

會計師：

徐榮煌



中華民國一〇七年三月十四日

關係企業組織圖

國泰金融控股股份有限公司

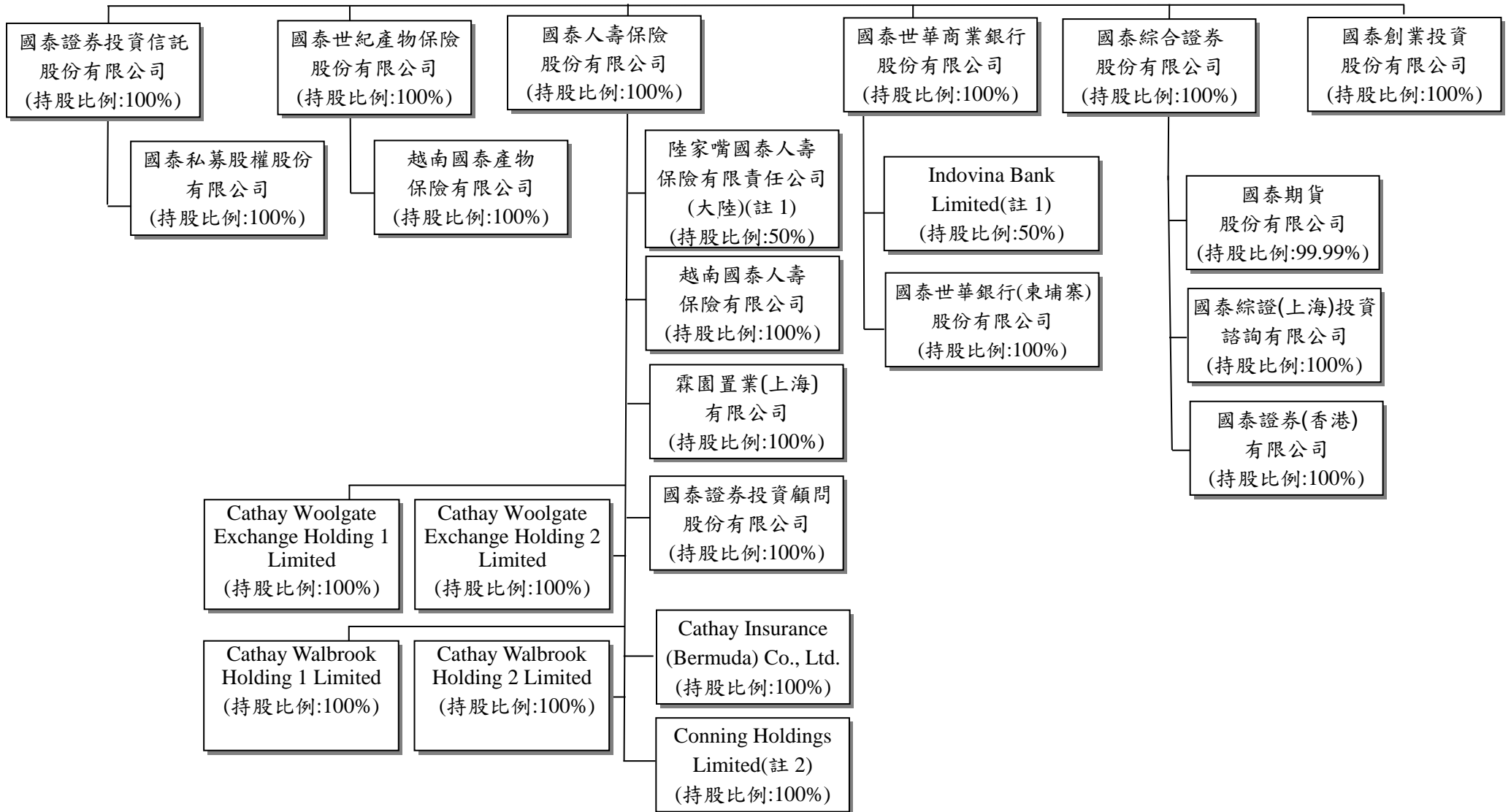

註 1：係非屬金融控股公司法第四條所稱之子公司

註 2：以合併主體表達

各關係企業基本資料

單位：新臺幣仟元

企業名稱	設立日期	地 址	實收資本額	主要營業或生產項目
國泰金融控股股份有限公司	90.12.31	台北市大安區仁愛路四段 296 號	\$133,965,102	金融控股業務
國泰人壽保險股份有限公司	51.10.23	台北市大安區仁愛路四段 296 號	54,315,274	人身保險業務
國泰世華商業銀行股份有限公司	64.1.4	台北市信義區松仁路 7 號	78,604,060	商業銀行業務
國泰世紀產物保險股份有限公司	82.7.19	台北市大安區仁愛路四段 296 號	3,369,552	財產保險業務
國泰綜合證券股份有限公司	93.5.12	台北市大安區敦化南路二段 333 號 19 樓、20 樓暨 335 號 6 樓、10 樓、18 樓、19 樓、20 樓及 21 樓	5,510,000	證券業務
國泰創業投資股份有限公司	92.4.10	台北市信義區忠孝東路五段 68 號 7 樓	3,173,235	創業投資業務
國泰證券投資信託股份有限公司	89.2.11	台北市敦化南路二段 39 號 6 樓	1,500,000	證券投資信託業務
陸家嘴國泰人壽保險有限責任公司	93.12.29	上海市浦東新區世紀大道 1168 號東方金融廣場 B 座 19 樓	13,497,155	人身保險業務
國泰證券投資顧問股份有限公司	91.11.25	台北市信義區信義路五段 108 號 6 樓	70,000	證券投資顧問業務
Cathay Insurance (Bermuda) Co., Ltd.	88.11.10	Canon' s Court, 22 Victoria Street, Hamilton HM 12, Bermuda	11,751	Class 3 general business insurers and Class C long-term insurer
霖園置業(上海)有限公司	101.8.15	上海市自由貿易試驗區張楊路 828-838 號華都大廈 3F 餐飲-2 部位 306 室	7,223,435	自有辦公物業出租業務
越南國泰人壽保險有限公司	96.11.21	46-48-50 Pham Hong Thai Street, District 1, Ho Chi Minh City, Vietnam	5,410,990	人身保險業務
Cathay Woolgate Exchange Holding Limited	103.7.30	13 Castle Street, St Helier, Jersey, JE4 5UT	16,654,013	不動產投資經營管理
Cathay Woolgate Exchange Holding Limited	103.7.30	13 Castle Street, St Helier, Jersey, JE4 5UT	168,222	不動產投資經營管理
Cathay Walbrook Holding 1 Limited	104.3.31	13 Castle Street, St Helier, Jersey, JE4	10,189,090	不動產投資經營管理

企業名稱	設立日期	地 址	實收資本額	主要營業或生產項目
Cathay Walbrook Holding 2 Limited	104.3.31	5UT 13 Castle Street, St Helier, Jersey, JE4 5UT	536,268	不動產投資經營管理
Conning Holdings Limited	104.6.10	24 Monument Street, London, EC3R 8AJ, United Kingdom	14,507,059	控股公司
Indovina Bank Limited	81.10.29	97A Nguyen Van Troi Street Ward 12, Phu Nhuan Dist,. HCMC, Vietnam	6,094,911	銀行業務
國泰世華銀行(柬埔寨)股份有限公司	82.7.5	No.68, Samdech Pan Street (St.214), Sangkat Boeung Raing, Khan Daun Penh, Phnom Penh, Kingdom of Cambodia	3,020,769	銀行業務
越南國泰產物保險有限公司	99.11.2	6th floor, 46-48-50 Pham Hong Thai Street, District 1, Ho Chi Minh City, Vietnam	845,585	財產保險業務
國泰期貨股份有限公司	82.12.29	台北市大安區敦化南路二段333號19樓及335 號10樓	667,000	期貨業務
國泰證券(香港)有限公司	96.3.22	香港中環皇后大道中29號華人行10樓1001 室	728,544	證券業務
國泰綜證(上海)投資諮詢有限公司	103.6.11	上海市浦東新區世紀大道1168號東方金融廣 場A座15樓1503-B室	38,965	投資諮詢
國泰私募股權股份有限公司	106.11.1 5	台北市大安區敦化南路二段39號6樓	50,000	創業投資、投資及 管理顧問業務

推定為有控制與從屬關係者其相同股東資料

單位：新臺幣仟元；股；%

推定原因	名稱或姓名 (註 1)	持有股份(註 2)		設立日期	地 址	實收資本額	主要營業項目
		股 數	持股比例				
無							

註 1：屬法人股東相同者，填法人名稱；自然人股東相同者，填自然人姓名。自然人股東僅填寫推定原因、姓名及持有股份。

註 2：持有股份係填入股東對控制公司之持股資料。

各關係企業董事、監察人及總經理資料

單位：股；%

企業名稱	職稱	姓名或代表人	持有股份	
			股數	持股比例
國泰金融控股 股份有限公司	董事長	蔡宏圖	76,571,875	0.57%
	副董事長	陳祖培 (國泰醫療財團法人代表人)	25,148,985	0.19%
	董事	蔡政達 (國泰醫療財團法人代表人)	25,148,985	0.19%
	董事	蔡鎮球 (震昇實業代表人)	27,915,093	0.21%
	董事	郭炎 (佳誼實業代表人)	55,901,492	0.42%
	董事	仲躋偉 (佳誼實業代表人)	55,901,492	0.42%
	董事	郭明鑑 (佳誼實業代表人)	55,901,492	0.42%
	董事	黃調貴 (財團法人國泰人壽職工福利委員會代表人)	34,590,372	0.26%
	董事	李長庚 (財團法人國泰人壽職工福利委員會代表人)	34,590,372	0.26%
	董事	熊明河 (財團法人國泰人壽職工福利委員會代表人)	34,590,372	0.26%
	獨立董事	魏永篤	-	-
	獨立董事	苗豐強	-	-
	獨立董事	黃清苑	-	-
	總經理	李長庚	-	-

各關係企業董事、監察人及總經理資料

單位：股；%

企業名稱	職稱	姓名或代表人	持有股份	
			股數	持股比例
國泰人壽保險 股份有限公司	董事長	黃 調 貴 (國泰金控代表人)	5,431,527,395	100%
	副董事長	熊 明 河 (國泰金控代表人)	5,431,527,395	100%
	董事	蔡 宗 翰 (國泰金控代表人)	5,431,527,395	100%
	董事	蔡 宗 諺 (國泰金控代表人)	5,431,527,395	100%
	董事	朱 中 強 (國泰金控代表人)	5,431,527,395	100%
	董事	劉 上 旗 (國泰金控代表人)	5,431,527,395	100%
	董事	王 怡 聰 (國泰金控代表人)	5,431,527,395	100%
	董事	林 昭 廷 (國泰金控代表人)	5,431,527,395	100%
	獨立董事	黃 清 苑 (國泰金控代表人)	5,431,527,395	100%
	獨立董事	苗 豐 強 (國泰金控代表人)	5,431,527,395	100%
	常駐監察人	蔡 志 英 (國泰金控代表人)	5,431,527,395	100%
	監察人	許 作 興 (國泰金控代表人)	5,431,527,395	100%
	監察人	林 志 明 (國泰金控代表人)	5,431,527,395	100%
總經理	劉 上 旗	-	-	



各關係企業董事、監察人及總經理資料

單位：股；%

企業名稱	職稱	姓名或代表人	持有股份	
			股數	持股比例
國泰世華商業銀行 股份有限公司	董事長	郭明鑑 (國泰金控代表人)	7,860,405,965	100%
	副董事長	蔡宗翰 (國泰金控代表人)	7,860,405,965	100%
	常務董事/獨立董事	黃清苑 (國泰金控代表人)	7,860,405,965	100%
	常務董事	李偉正 (國泰金控代表人)	7,860,405,965	100%
	常務董事	楊俊偉 (國泰金控代表人)	7,860,405,965	100%
	董事	李長庚 (國泰金控代表人)	7,860,405,965	100%
	董事	謝娟娟 (國泰金控代表人)	7,860,405,965	100%
	董事	仲躋偉 (國泰金控代表人)	7,860,405,965	100%
	董事	鄧崇儀 (國泰金控代表人)	7,860,405,965	100%
	董事	謝伯蒼 (國泰金控代表人)	7,860,405,965	100%
	董事	蔡宗憲 (國泰金控代表人)	7,860,405,965	100%
	董事	周衛華 (國泰金控代表人)	7,860,405,965	100%
	董事	吳建興 (國泰金控代表人)	7,860,405,965	100%
	獨立董事	魏永篤 (國泰金控代表人)	7,860,405,965	100%
	獨立董事	苗豐強 (國泰金控代表人)	7,860,405,965	100%
	常駐監察人	王麗惠 (國泰金控代表人)	7,860,405,965	100%
	監察人	藍淑貞 (國泰金控代表人)	7,860,405,965	100%
總經理	李偉正	-	-	

各關係企業董事、監察人及總經理資料

單位：股；%

企業名稱	職稱	姓名或代表人	持有股份	
			股數	持股比例
國泰世紀產物保險股份有限公司	董事長	蔡鎮球 (國泰金控代表人)	336,955,194	100%
	副董事長	許榮賢 (國泰金控代表人)	336,955,194	100%
	董事	蔡國財 (國泰金控代表人)	336,955,194	100%
	董事	呂祖堯 (國泰金控代表人)	336,955,194	100%
	董事	余志一 (國泰金控代表人)	336,955,194	100%
	董事	蔡宗憲 (國泰金控代表人)	336,955,194	100%
	董事	胡一敏 (國泰金控代表人)	336,955,194	100%
	獨立董事	黃清苑 (國泰金控代表人)	336,955,194	100%
	獨立董事	苗豐強 (國泰金控代表人)	336,955,194	100%
	常駐監察人	柳進興 (國泰金控代表人)	336,955,194	100%
	監察人	許作興 (國泰金控代表人)	336,955,194	100%
	總經理	胡一敏	-	-
	國泰綜合證券股份有限公司	董事長	莊順裕 (國泰金控代表人)	551,000,000
董事		李長庚 (國泰金控代表人)	551,000,000	100%
董事		柳進興 (國泰金控代表人)	551,000,000	100%
董事		周冠成 (國泰金控代表人)	551,000,000	100%
獨立董事		苗豐強 (國泰金控代表人)	551,000,000	100%
獨立董事		潘維剛 (國泰金控代表人)	551,000,000	100%
監察人		馬萬居 (國泰金控代表人)	551,000,000	100%
監察人		黃啟彰 (國泰金控代表人)	551,000,000	100%
總經理		周冠成	-	-

各關係企業董事、監察人及總經理資料

單位：股；%

企業名稱	職稱	姓名或代表人	持有股份	
			股數	持股比例
國泰創業投資股份有限公司	董事長	張 仁 和 (國泰金控代表人)	317,323,481	100%
	董事	劉 上 旗 (國泰金控代表人)	317,323,481	100%
	董事	王 怡 聰 (國泰金控代表人)	317,323,481	100%
	董事	蔡 宜 芳 (國泰金控代表人)	317,323,481	100%
	董事	林 士 喬 (國泰金控代表人)	317,323,481	100%
	監察人	莊 順 裕 (國泰金控代表人)	317,323,481	100%
	總經理	胡 全 彥	-	-
國泰證券投資信託股份有限公司	董事長	張 錫 (國泰金控代表人)	150,000,000	100%
	董事	張 雍 川 (國泰金控代表人)	150,000,000	100%
	董事	黃 國 忠 (國泰金控代表人)	150,000,000	100%
	董事	王 怡 聰 (國泰金控代表人)	150,000,000	100%
	董事	江 志 平 (國泰金控代表人)	150,000,000	100%
	董事	Woody Bradford (國泰金控代表人)	150,000,000	100%
	董事	Bo Kratz (國泰金控代表人)	150,000,000	100%
	監察人	洪 瑞 鴻 (國泰金控代表人)	150,000,000	100%
陸家嘴國泰人壽保險有限公司	董事長	黎 作 強 (上海陸家嘴金融發展有限公司代表人)	-	50%
	董事	王 軒 彥 (上海陸家嘴金融發展有限公司代表人)	-	50%
	董事	林 金 樹 (國泰人壽代表人)	-	50%
	董事	吳 俊 宏 (國泰人壽代表人)	-	50%
	董事	廖 明 宏 (國泰人壽代表人)	-	50%
	總經理	廖 明 宏	-	-

各關係企業董事、監察人及總經理資料

單位：股；%

企業名稱	職稱	姓名或代表人	持有股份	
			股數	持股比例
國泰證券投資顧問股份有限公司	董事長	孫 至 德 (國泰人壽代表人)	7,000,000	100%
	董事	Bo Kratz (國泰人壽代表人)	7,000,000	100%
	董事	周 冠 成 (國泰人壽代表人)	7,000,000	100%
	董事	李 素 珠 (國泰人壽代表人)	7,000,000	100%
	董事	吳 俊 宏 (國泰人壽代表人)	7,000,000	100%
	監察人	李 瑋 琪 (國泰人壽代表人)	7,000,000	100%
	總經理	-	-	-
Cathay Insurance (Bermuda)Co., Ltd.	董事長	劉 大 坤 (國泰人壽代表人)	370,000	100%
	副董事長	林 憲 忠 (國泰人壽代表人)	370,000	100%
	董事	Carol Feathers (國泰人壽代表人)	370,000	100%
	總經理	林 憲 忠	-	-
霖園置業(上海)有限公司	董事長	郭 文 鎧 (國泰人壽代表人)	-	100%
	董事	簡 怡 慧 (國泰人壽代表人)	-	100%
	董事	石 敏 宏 (國泰人壽代表人)	-	100%
	監察人	宮 篤 志 (國泰人壽代表人)	-	100%
	總經理	-	-	-
越南國泰人壽保險有限公司	董事長	林 金 樹 (國泰人壽代表人)	-	100%
	董事	陳 萬 祥 (國泰人壽代表人)	-	100%
	董事	李 訓 裕 (國泰人壽代表人)	-	100%
	監察人	吳 俊 宏 (國泰人壽代表人)	-	100%
	總經理	李 訓 裕	-	-
Cathay Woolgate Exchange Holding 1 Limited	執行董事	郭 文 鎧 (國泰人壽代表人)	326,700,000	100%
	董事	李 鼎 倫 (國泰人壽代表人)	326,700,000	100%
	董事	石 敏 宏 (國泰人壽代表人)	326,700,000	100%
	總經理	-	-	-
Cathay Woolgate Exchange Holding 2 Limited	執行董事	郭 文 鎧 (國泰人壽代表人)	3,300,000	100%
	董事	簡 怡 慧 (國泰人壽代表人)	3,300,000	100%
	董事	石 敏 宏 (國泰人壽代表人)	3,300,000	100%
	總經理	-	-	-

企業名稱	職稱	姓名或代表人	持有股份	
			股數	持股比例
Cathay Walbrook Holding 1 Limited	執行董事	郭文鎧 (國泰人壽代表人)	213,750,000	100%
	董事	鄭旭峯 (國泰人壽代表人)	213,750,000	100%
	董事	李鼎倫 (國泰人壽代表人)	213,750,000	100%
	總經理	-	-	-
Cathay Walbrook Holding 2 Limited	執行董事	郭文鎧 (國泰人壽代表人)	11,250,000	100%
	董事	鄭旭峯 (國泰人壽代表人)	11,250,000	100%
	董事	石敏宏 (國泰人壽代表人)	11,250,000	100%
	總經理	-	-	-
Conning Holdings Limited	董事長	Woody Bradford (國泰人壽代表人)	1,855,283	100%
	董事	孫至德 (國泰人壽代表人)	1,855,283	100%
	董事	蔡宗翰 (國泰人壽代表人)	1,855,283	100%
	獨立董事	John Boneparth (國泰人壽代表人)	1,855,283	100%
	獨立董事	Meryl D. Hartzband (國泰人壽代表人)	1,855,283	100%
	獨立董事	Ronald P. Joelson (國泰人壽代表人)	1,855,283	100%
	獨立董事	David P. Marks (國泰人壽代表人)	1,855,283	100%
	獨立董事	Jason Rotman (國泰人壽代表人)	1,855,283	100%
	總經理	-	-	-
Indovina Bank Limited	董事長	Nguyen Anh Tuan (Vietinbank 代表人)	-	50%
	副董事長	李明賢 (國泰世華銀行代表人)	-	50%
	董事	陸展鯤 (國泰世華銀行代表人)	-	50%
	董事	詹義方 (國泰世華銀行代表人)	-	50%
	董事	Le Van Phu (Vietinbank 代表人)	-	50%
	董事	Nguyen Thu Hang (Vietinbank 代表人)	-	50%
	總經理	詹義方	-	-
國泰世華銀行(柬埔寨) 股份有限公司	董事長	鄧崇儀 (國泰世華銀行代表人)	100,000,000	100%
	董事	孫至德 (國泰世華銀行代表人)	100,000,000	100%
	董事	詹義方 (國泰世華銀行代表人)	100,000,000	100%
	董事	李素珠 (國泰世華銀行代表人)	100,000,000	100%
	董事	陳偉智 (國泰世華銀行代表人)	100,000,000	100%
	獨立董事	鄭戊水 (國泰世華銀行代表人)	100,000,000	100%
	獨立董事	夏昌權 (國泰世華銀行代表人)	100,000,000	100%

企業名稱	職稱	姓名或代表人	持有股份	
			股數	持股比例
	總經理	陳偉智		-
越南國泰產物保險有限公司	董事長	杜文德 (國泰產險代表人)	-	100%
	董事	林鈺棠 (國泰產險代表人)	-	100%
	董事	黃福基 (國泰產險代表人)	-	100%
	總經理	林鈺棠	-	-
國泰期貨股份有限公司	董事長	陳俊昇 (國泰證券代表人)	66,693,748	99.99%
	董事	邱如萍 (國泰證券代表人)	66,693,748	99.99%
	董事	林家進 (國泰證券代表人)	66,693,748	99.99%
	董事	郭昭貴 (國泰證券代表人)	66,693,748	99.99%
	監察人	李玉梅 (國泰證券代表人)	66,693,748	99.99%
	總經理	林世明	-	-
國泰證券(香港)有限公司	董事總經理	陸源忠 (國泰證券代表人)	-	100%
	董事	徐秀玲 (國泰證券代表人)	-	100%
	董事	林健治 (國泰證券代表人)	-	100%
	總經理	-	-	-
國泰綜證(上海)投資諮詢有限公司	董事長	楊俊偉 (國泰證券代表人)	-	100%
	董事	林健治 (國泰證券代表人)	-	100%
	董事	周熙偉 (國泰證券代表人)	-	100%
	監事	黃瑞明 (國泰證券代表人)	-	100%
	總經理	周熙偉	-	-
國泰私募股權股份有限公司	董事長	張錫 (國泰投信代表人)	5,000,000	100%
	董事	張雍川 (國泰投信代表人)	5,000,000	100%
	董事	黃國忠 (國泰投信代表人)	5,000,000	100%
	董事	江志平 (國泰投信代表人)	5,000,000	100%
	董事	吳惠君 (國泰投信代表人)	5,000,000	100%
	監察人	張永輝 (國泰投信代表人)	5,000,000	100%
	總經理	江志平	-	-

各關係企業營運概況

單位：新臺幣仟元

企業名稱	所在地	資本額	資產總值	負債總額	淨 值	營業收入	營業利益 /淨收益	本期 稅前損益	所得稅 (費用)利益	本期 稅後損益	每股盈 餘(元)
國泰金融控股股份有限公司	台灣	133,965,102	652,749,699	53,682,628	599,067,071	註 1	58,936,647	58,114,043	(1,807,308)	56,306,735	4.47
國泰人壽保險股份有限公司	台灣	54,315,274	6,060,689,374	5,625,101,329	435,588,045	861,140,395	32,377,300	33,806,661	2,483,477	36,290,138	6.84
國泰世華商業銀行股份有限公司	台灣	78,604,060	2,682,592,536	2,504,129,058	178,463,478	註 1	52,954,852	21,826,403	(2,524,000)	19,302,403	2.53
國泰世紀產物保險股份有限公司	台灣	3,369,552	37,918,485	27,401,164	10,517,321	17,581,119	2,171,750	2,154,814	(296,677)	1,858,137	6.32
國泰綜合證券股份有限公司	台灣	5,510,000	27,932,538	20,687,242	7,245,296	2,901,034	334,503	352,900	(79,029)	273,871	0.50
國泰創業投資股份有限公司	台灣	3,173,235	3,589,088	41,078	3,548,010	283,108	230,278	229,162	(22,659)	206,503	0.65
國泰證券投資信託股份有限公司	台灣	1,500,000	2,851,902	522,948	2,328,954	1,755,727	498,888	525,257	(85,842)	439,415	2.93
陸家嘴國泰人壽保險有限責任公司	中國	13,497,155	30,451,588	20,464,490	9,987,098	8,312,772	(121,164)	(111,500)	(80,715)	(192,215)	-
國泰證券投資顧問股份有限公司	台灣	70,000	309,427	52,268	257,159	285,737	127,203	125,417	(21,153)	104,264	14.89
Cathay Insurance (Bermuda) Co., Ltd.	百慕達	11,751	121,671	-	121,671	23,425	1,590	1,590	-	1,590	4.27
霖園置業(上海)有限公司	中國	7,223,435	7,928,907	401,051	7,527,856	241,081	174,968	174,951	(42,108)	132,843	-
越南國泰人壽保險有限公司	越南	5,410,990	8,032,089	2,066,470	5,965,619	1,552,735	95,900	98,577	(18,404)	80,173	-
Cathay Woolgate Exchange Holding 1 Limited	英屬澤西島	16,654,013	14,190,719	99,103	14,091,616	(106,998)	(107,700)	(107,700)	(145,611)	(253,311)	-
Cathay Woolgate Exchange Holding 2 Limited	英屬澤西島	168,222	143,773	952	142,821	(1,086)	(1,779)	(1,779)	(1,340)	(3,119)	-
Cathay Walbrook Holding 1 Limited	英屬澤西島	10,189,090	22,638,818	13,269,202	9,369,616	471,780	45,462	45,462	-	45,462	-
Cathay Walbrook Holding 2 Limited	英屬澤西島	536,268	1,189,471	698,379	491,092	24,827	1,906	1,906	-	1,906	-
Conning Holdings Limited(註 2)	英國	14,507,059	22,157,021	8,405,643	13,751,378	5,804,132	118,054	118,054	98,597	216,651	-
Indovina Bank Limited	越南	6,094,911	54,257,168	46,568,991	7,688,177	註 1	2,286,114	925,330	(202,924)	722,406	-
國泰世華銀行(柬埔寨)股份有限公司	柬埔寨	3,020,769	10,010,451	6,979,864	3,030,587	註 1	459,653	153,294	(35,649)	117,645	0.66
越南國泰產物保險有限公司	越南	845,585	1,023,905	434,347	589,558	208,066	21,143	22,583	3	22,586	-
國泰期貨股份有限公司	台灣	667,000	6,328,972	5,156,430	1,172,542	239,019	(20,348)	34,027	(93)	33,934	0.51
國泰證券(香港)有限公司	香港	728,544	1,272,055	904,870	367,185	102,482	(32,901)	(31,628)	-	(31,628)	-
國泰綜證(上海)投資諮詢有限公司	中國	38,965	11,445	425	11,020	4,248	(4,715)	(4,713)	-	(4,713)	-
國泰私募股權股份有限公司	台灣	50,000	49,984	86	49,898	-	(126)	(123)	21	(102)	(0.02)

註 1：該等公司因金融控股公司財務報表編製準則及公開發行銀行財務報告編製準則修訂，其財務報表無營業收入及營業利益之項目，故僅揭露淨收益。

註2：Conning Holdings Limited 以合併主體表達。



## 關係企業經營業務概述

### 一、整體關係企業經營業務所涵蓋之行業：

- (一) 國泰金融控股股份有限公司：金融控股業務。
- (二) 國泰人壽保險股份有限公司：人身保險業務。
- (三) 國泰世華商業銀行股份有限公司：商業銀行業務。
- (四) 國泰世紀產物保險股份有限公司：財產保險業務。
- (五) 國泰綜合證券股份有限公司：證券業務。
- (六) 國泰創業投資股份有限公司：創業投資業務。
- (七) 國泰證券投資信託股份有限公司：證券投資信託業務。
- (八) 陸家嘴國泰人壽保險有限責任公司：人身保險業務。
- (九) 國泰證券投資顧問股份有限公司：證券投資顧問業務。
- (十) Cathay Insurance (Bermuda) Co., Ltd. : Class 3 general business insurers and  
Class C long-term insurer。
- (十一) 霖園置業(上海)有限公司：自有辦公物業出租業務。
- (十二) 越南國泰人壽保險有限公司：人身保險業務。
- (十三) Cathay Woolgate Exchange Holding 1 Limited：不動產投資經營管理。
- (十四) Cathay Woolgate Exchange Holding 2 Limited：不動產投資經營管理。
- (十五) Cathay Walbrook Holding 1 Limited：不動產投資經營管理。
- (十六) Cathay Walbrook Holding 2 Limited：不動產投資經營管理。
- (十七) Conning Holdings Limited：控股公司。
- (十八) Indovina Bank Limited：銀行業務。
- (十九) 國泰世華銀行(柬埔寨)股份有限公司：銀行業務。
- (二十) 越南國泰產物保險有限公司：財產保險業務。
- (二十一) 國泰期貨股份有限公司：期貨業務。
- (二十二) 國泰證券(香港)有限公司：證券業務。
- (二十三) 國泰綜證(上海)投資諮詢有限公司：投資諮詢。
- (二十四) 國泰私募股權股份有限公司：創業投資、投資及管理顧問業務。

## 二、整體關係企業往來分工之情形：

### (一) 共同業務推廣行為

為強化集團競爭力與提昇經營綜效，本公司結合銀行、保險及證券等多樣化金融業務，架構起一個產品線完整的金融服務平台，藉由遍佈全台的725處營業據點與近3萬名專業銷售人員，提供客戶全方位理財及一站購足的金融服務。

### (二) 資訊交互運用

本公司為提供客戶整體多元化之金融理財商品與服務，已依「金融控股公司法」、「個人資料保護法」、「金融控股公司子公司間共同行銷管理辦法」、「金融控股公司及其子公司自律規範」及金管會訂定之相關函令等之規定，訂定「國泰金融控股股份有限公司子公司間共同行銷管理辦法」、「國泰金融控股股份有限公司各子公司間共同行銷契約書」、「國泰金融控股股份有限公司子公司間業務資料與客戶資料保密協定書」、「國泰金融控股股份有限公司暨子公司保密措施共同聲明」、「國泰金融控股股份有限公司行銷規劃處對子公司行銷業務之監理作業辦法」及「國泰金融控股股份有限公司資料倉儲管理作業要點」等相關管理規範，並提供客戶退場機制，務求於合法與安全的環境下，交互運用客戶資料，提供客戶完整多元的金融理財商品與服務。

### (三) 共同營業設備或場所

為落實一站購足之全方位金融服務目標，持續於法令核准範圍內，拓展共同行銷業務。

- (1) 國泰世華銀行有163家分行從事證券業務之共同行銷；另配合法令開放，國泰世華銀行自105年4月29日起兼營保險代理業務，全台163家分行合作推廣壽產險商品。
- (2) 國泰人壽於各服務中心(共174處)開辦共同行銷銀行及產險業務。
- (3) 國泰證券亦於國泰世華銀行新板分行等161家分行及國泰人壽忠孝分公司等32家分公司設置共同行銷辦公處，透過子公司間營業設備場所共用，方便客戶辦理證券開戶業務。

### (四) 收入、成本、費用與損益分攤方式及金額

本公司對於子公司間共同業務推廣行為之收入、成本、費用與損益分攤方式，係依業務性質採直接歸屬或其他合理方式分攤各相對交易公司。

國泰綜合證券股份有限公司

關係報告書

民國一〇六年度

公司地址：臺北市大安區虎嘯里敦化南路 2 段 333 號  
19 樓、20 樓及 335 號 6 樓、10 樓、18 樓、  
19 樓、20 樓、21 樓

公司電話：(02)2326-9888

# 聲 明 書

本公司民國一〇六年度（自民國一〇六年一月一日至十二月三十一日止）之關係報告書，係依『關係企業合併營業報告書關係企業合併財務報表及關係報告書編製準則』編製，且所揭露資訊與上開期間之財務報告附註所揭露之相關資訊無重大不符。

特此聲明

公司名稱：國泰綜合證券股份有限公司



負責人：莊順裕



中華民國一〇七年三月十四日

## 函

受文者：國泰綜合證券股份有限公司

主旨：為 貴公司管理當局對民國一〇六年度關係報告書所出具之聲明在重大方面是否合理表示意見。

說明： 貴公司民國一〇六年度關係報告書業經 貴公司管理當局編製完成，並出具聲明書表示前述報告書係依據「關係企業合併營業報告書關係企業合併財務報表及關係報告書編製準則」編製，且所揭露資訊與民國一〇六年度之財務報告附註所揭露之相關資訊尚無重大不符。

依本會計師之意見， 貴公司管理當局對民國一〇六年度關係報告書所出具之聲明，本會計師認為在所有重大方面尚屬合理。

安永聯合會計師事務所

張正道



會計師：

徐榮煌



中華民國一〇七年三月十四日

## 從屬公司與控制公司間之關係概況

單位：股；%

控制公司名稱	控制原因	控制公司之持股與設質情形			控制公司派員 擔任董事、監察人或經理人之情形	
		持有股數	持股比例	設質股數	職 稱	姓 名
國泰金融控股股份有限公司	100%持有本公司已發行有表決權之股份	551,000,000 股	100%	-	董事長	莊 順 裕
					董事	李 長 庚
					董事	周 冠 成
					董事	柳 進 興
					獨立董事	苗 豐 強
					獨立董事	潘 維 剛
					監察人	馬 萬 居
					監察人	黃 啟 彰
					總經理	周 冠 成

註：從屬公司之控制公司為他公司之從屬公司時，該他公司相關資訊亦應填入；該他公司再為另一公司之從屬公司時亦同，餘類推。

## 進、銷貨交易情形

單位：新臺幣仟元；%

與控制公司間交易情形				與控制公司間交易條件		一般交易條件		差異原因	應收(付)帳款、票據		逾期應收款項			備註
進(銷)貨	金額	占總進 (銷)貨之 比率	銷貨毛利	單價(元)	授信期間	單價(元)	授信期間		餘額	占總應收 (付)帳 款、票據之 比率	金額	處理方式	備抵呆 帳金額	
無														

註1：若有預收(付)款情形者，應於備註欄中敘明原因、契約約定條款、金額及一般交易型態之差異情形。

註2：表列科目無法適用者，得自行調整；如因行業特性無表列科目者免填。

## 財產交易情形

單位：新臺幣仟元

交易類型 (取得或處分)	財產名稱	交易日期 或事實發生日	交易金額	交付或付款條件	價款收付情形	處分損益 (註1)	交易對象 為控制公司之原因	前次移轉資料(註2)				交易決定 方式(註3)	價格決定 之參考依據	取得或處分之目的 及使用情形	其他約定 事項
								所有人	與公司關係	移轉日期	金額				
無															

註1：取得財產者免列。

註2：(1)取得財產者，應列示控制公司原始取得資料；處分財產者，應列示從屬公司原始取得資料。

(2)「與公司關係」欄應說明所有人與從屬公司及其與控制公司間之關係。

(3)前次移轉交易之相對人如為關係人者，應於同一欄位再加列示該關係人之前次移轉資料。

註3：應說明交易之決定層級。



## 資金融通情形

單位：新臺幣仟元；%

交易類型 (貸與或借入)	最高餘額	期末餘額	利率區間	本期利息總 額	融通期限	融通原因	取得(提供)擔保品		交易決定方 式(註1)	提列備抵呆 帳情形(註 2)
							名稱	金額		
無										

註1：應說明交易之決定層級。

註2：資金借入者免填。

## 資產租賃情形

單位：新台幣仟元

交易類形 (出租或承租)	標的物		租賃期間	租賃性質 (註1)	租金決定依據	收取(支付) 方法	與一般租金 水準之比較 情形	本期租金 總額	本期收付 情形	其他約定事 項(註2)
	名稱	座落地點								
承租-國泰人壽保險股份有限公司	辦公室及停車位	台北市敦化南路二段335號19樓、台北市敦化南路二段333、335號停車位第P127、P149、P230、P231、P233、P245、P246、P312號位置、台北市敦化南路二段333號20樓A2室、335號21樓B11室、台北市敦化南路二段333、335號敦南商業大樓19樓A1室、20樓A1室、20樓B室21樓B12室、新北市板橋區三民路一段216號板橋大樓4樓C室、新北市板橋區三民路一段216號大樓第1014停車位、台北市敦化南路二段335號6樓B1室、B2室、台北市瑞光路510號4樓A6室、台北市敦化南路二段335號10樓B1室、台北市敦化南路二段335號18樓B1室、新北市板橋區三民路一段216號4樓B室。台北市敦化南路二段333號5樓A5室	101.9.1-111.3.31	營業租賃	不動產租金鑑估報告	月繳	與一般租金水準相同	\$44,154	正常	無
承租-國泰世華商業銀行股份有限公司	辦公室及停車位	台北市松江路136號第2、8號停車位、3樓A1室、台北市館前路65號5樓A室、第30號停車位、台中市中華路一段35號16樓B2室、5樓、台南市民生路一段62號3樓A室、停車位、桃園市中正路1125號2樓A1室、A1-1室、B3第46號停車位、高雄市中正三路55號3樓B室、9樓之2、9樓之3、台北市忠孝東路四段293號1樓外牆。	103.9.1-109.5.31	營業租賃	不動產租金鑑估報告	月繳	與一般租金水準相同	9,933	正常	無

註1：應說明性質屬資本租賃或營業租賃。

註2：如有其他權利設定，例如地上權、典權、地役權等應加註明。

## 背書保證情形

單位：新臺幣仟元；%

最高餘額	期末餘額		背書保證原因	提供擔保品為保證者			解除保證責任或收回擔保品之條件或日期	財務報表已認列或有損失之金額	違反所訂相關作業規範之情形
	金額	占財務報表淨值之比率		名稱	數量	價值			
無									

**二、最近年度及截至年報刊印日止，私募有價證券辦理情形**

無此情形。

**三、最近年度及截至年報刊印日止，子公司持有或處分本公司股票情形**

無此情形。

**四、其他必要補充說明事項**

無。

**五、最近年度及截至年報刊登日止，如發生本法第三十六條第三項第二款所定對股東權益或證券價格有重大影響之事項**

無。

國泰綜合證券股份有限公司



董事長 莊順裕

